

# ピピピ

2008  
No.799  
**1**

夢のある  
心のかよう  
活力あるまち



## CONTENTS

### 情報は裏面から

- 年頭のあいさつ.....2
- みんなの広場.....10
- 健康あらかると.....16
- まちの便利帖.....30
- 共に学び.....8
- まちかどフオトニュース.....12
- 情報あらかると.....18

表紙の説明は10ページ

特集1 **新成人と語る会**

特集2 **“くわくわひるば”においでよ!!**

# 未来の幸田町へのメッセージ

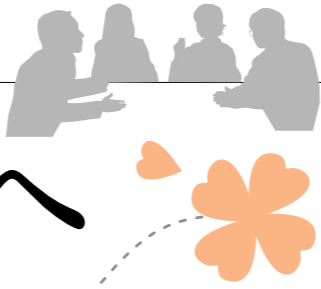

新しい年の幕開けです。皆さんは、新春をすがすがしい気持ちでお迎えのことと思います。新年のスタートにあたり、男女17人の新成人のかたがたにお集まりいただき、幸田町の将来像などを語っていただきました。なお、内容は要約してあります（本文敬称略）。  
問合せ 企画政策課情報G 内線 324

## 自分の夢・将来について

- 質問** 仕事も含めた自分の将来・夢、やってみたいことなどを聞かせてください。
- 榎原** 将来は美容師になって、お店を出したいと思っています。
- 杉田** 幸田で障害者の生活に役立つNPOを立ち上げたいです。
- 甲斐** 英語を生かして、外資系で働きたいです。
- 近藤** 今、会計学を勉強しています。将来は会計関係に就職したいです。
- 山本** まずは学校を卒業して、いろいろな出会いをして決めたいです。最終的には学校の先生になれたらいいと思います。
- 石川** 美容（化粧品）系の仕事に就きたいです。
- 小野** 看護の短大に通っています。看護師になりたいです。
- 河村** 動物系の専門学校に通っていて、現在トリミングの就職活動中です。
- 大澤** 保育士になりたいですが、仕事でやっていけるか不安です。
- 神谷** リハビリについて勉強中で、接骨院に就職が決まりました。
- 星野** 公務員や国税調査官に就けたらいいなと思っています。
- 稲吉** いろいろな資格を取って、幸田町に大きなビルを建てて、そこで働きたいです。
- 内山** 国際経済学を勉強しています。在学中にたくさんのお国を見たいです。



愛知県議会議員  
鈴木 正

皆さんあけましておめでとございます。今年は千支の初めの年でもあり、未来に向け新たな気持ちで新年をお迎えのこととお慶び申し上げます。  
昨年は、自然災害をはじめ、悲惨な事故や事件が相次いで発生し、社会問題にもなっております。また、最近では市民の皆様も自然災害などの防災に対する関心が高まっており、日常の心がけて被害を最小限に食い止めたいものです。近年では、幸いこの地域には大きな被害はあり

ませんが、常に安全・安心には心がけていものです。  
さて、幸田町は自然や地理的条件にも恵まれ、近年の発展は目ざましいものがあります。第5次総合計画の目指す将来像「人と自然を大切にする緑住文化都市」の実現に向け着実に前進しております。一方、産業経済の進展も著しく、財政の健全化に向けた動きの中で、地方間の格差の縮小のための財源保障と財政機能の復元充実を図るなどの取り組みも必要とさ

れているところであります。将来にわたる少子高齢化の進展に伴う福祉施策をはじめ産業構造、価値観の多様化など社会環境の変化の中で新しい時代に適切に対応することが求められております。地方分権と行政改革を一層推進する中で、幸田町の発展を大いに期待するところであります。  
皆様のご健勝とご多幸を祈念申し上げ、年頭のごあいさついたします。



幸田町長  
近藤 徳光

## 年頭のあいさつ



新年あけましておめでとございます。町民のみなさんにおかれましては、お健やかに新春をお迎えのこととお慶び申し上げます。  
日ごろは町政に深いご理解とご協力を賜っており厚くお礼申し上げます。  
昨年は、市町村運営の根幹となる地方自治法の施行60周年という節目の年でありました。激動の60年間と言われるほど市町村を取り巻く環境はめまぐるしく変化してまいりましたが、本町が今日まで飛躍的な発展を遂げることができたのも町民のみなさんを始め先人の方々の不断のご尽力のおかげであり、あらためて心より感謝お礼を申し上げます。  
自治法施行の昭和22年当時は1万以上あった全国の市町村数が、昭和の大合併と平成の大合併等により、現在では2割弱の1,797（平成20年1月1日現在）となりました。愛知県の市町村数も222から53に減少し、うち町村数では213から28となり、今後減少が予想されます。  
本町は、既にご承知のとおり平成17年

3月末までを特定期限とする合併については見送ることとなりましたが、今後さらなる地方分権、道州制の動き如何によっては町のあり方を検討する必要があると考えます。いずれにしても本町は、地理的条件にも恵まれ、鉄道・道路交通網や優良企業の進出などを始めとする社会基盤の整備が進んでおり、全国的に人口減少が進む中で人口36,700人を数え、今後増加が見込まれます。本町の将来展望を念頭に置きながら、第5次幸田町総合計画に基づき、『人と自然を大切にする緑住文化都市』そして夢と活力のあるまち幸田の実現に引き続き努力を傾けてまいります。  
さて、今年予定しております給食センター移設事業、幸田小学校増築事業、深溝運動場整備事業、道の駅建設事業等ももとより、今日的課題であります福祉医療、教育、環境、防災防犯など町民のみなさんのニーズに可能な限り対応努力してまいります。そして、総合計画の骨格である東海道本線幸田駅、三ヶ根駅、

新駅（仮称相見駅）とハッピーバス・ビル・幸田の4極を核としたまちづくり『3駅プラス1』を着実に進めていくことが、今後の行政推進の最大の課題と考えます。特に、新駅の実現の可能性が高まる中、JR当局において今年の3月までには建設負担額が示される予定であり、同時にまた幸田駅前を中心市街地活性化事業も計画的に推進していく必要があります。これらの財政負担の面等について、町民のみなさんの格別のご理解とご協力をお願い申し上げます。  
なお、昨春開通しました名豊道路（国道23号バイパス）は、本町の道路網の東西軸として最近特に物流が盛んとなってきており、沿道の企業誘致等の周辺開発に努め、バランスのある発展にも一層の力を注ぎます。  
今年の子年、本年が明るく希望のもてる年でありますように、そして町民のみなさんのご健勝とご多幸を心からご祈念申し上げます。年頭のごあいさついたします。

# 未来の幸田町へのメッセージ



おおさわ たくや 大澤 拓也 さん  
六栗区



おの さわ 小野 紗和 さん  
久保田区



かわむら みどり 河村 緑 さん  
里区



かみや よしか 神谷 佳花 さん  
市場区



ほし はるな 星野 春奈 さん  
市場区



うえむら かよ 植村 佳世 さん  
横落区



わだ みか 和田 美佳 さん  
鷺田区



わだ かな 和田 加奈 さん  
鷺田区



こんどう あき 近藤 亜樹 さん  
大草区



いしかわ さよ 石川 紗代 さん  
坂崎区

## 今の幸田町に感じること

**本田** 三重で住宅関係の就職が決まりました。いずれは幸田へ帰ってきたいと考えています。

**和田(美)** 幼児教育を勉強中です。植村 看護の学校へ通っています。病院で働けるように頑張ります。

**和田(加)** 作業療法士、リハビリについて勉強しています。

**町長** (将来やってみたい仕事) 我々の頃とは違いますね。美容関係から外資系など様々ですが、将来の夢がかなうよう頑張ってください。

## 幸田町をこんな町にしたい

**質問** こんなまちにしたいなど、町に対する希望を聞かせてください。

**内山** スポーツ施設が少ないと思います。

**町長** スポーツ施設に関しては、深溝運動場の建設を現在進めています。また、総合体育館の要望があることは承知していますが、建設費用などの問題があり、今しばらくお待ちいただきたいです。

**本田** 大型病院がないのが残念です。岡崎や蒲郡に行かなければならないので。

**星野** 総合病院があると便利だと思います。

**町長** 総合病院の必要性は感じていますが、医療圏の面や莫大な費用(ベット2000床で200億円以上)がかかる、医師の確保など、町立では難しいです。大学病院や医療法人

など民間誘致の打診努力をしていますが、難しいのが現状です。

**神谷** (逆川の) 帰り道に街頭が少なく、暗くて危険だと思います。

**町長** 明るくするようについでします。

**石川** (坂崎は) 道が狭い所が多く、事故が多いです。信号が増えるといいなと思います。

**内山** 駅前商店街が少し寂しいと思います。年代を超えて行き交うまちが欲しいなと思います。

**町長** 駅前の活性化計画に力を入れています。駅前の道の広さを都市計画により倍以上に広げ、歩車道に区分し、また街路樹も設け、町の玄関口としてまいります。

**近藤** 駅前にちよつと立ち寄れるカフェのようなところがほしいです。

**町長** カフェのようなしゃれな所は今はまだないです。駅前を上を住宅、下を店舗にする計画を進めます。

**小野** 中学のときにユースタアの前の壁に絵を描きました。思い出にもなるし、いい活動だと思います。

**町長** 幸田中学校やあけぼの第一幼稚園にも描いてありますね。ああいうものを見ると夢がふくらみ、気持ちなごみますね。

**植村** コミ袋が高いと思います。1枚が10円以上もします。

**町長** 現在は大45円、小30円、今度特小20円を作ります。コミ袋は3分の1くらい利用者負担という国の指針もあり、これに沿って町も決めさせていただきます。

抑制の面からご理解いただきたいです。コミは岡崎で処理してもらっていますが、量が増えればその分費用がかかります。資源化できるものは資源化して、少しでも量を減らすよう努力しています。

**星野** 親も高齢者になりつつあるので、高齢者に優しいまちになってほしいです。

**大澤** 今の幸田町が好きなので、緑を残してほしいです。開発もやっていますが、緑を残しながら開発を進めてもらいたいです。

**神原** 緑のある場所はそのままにしてほしいです。

**町長** 緑のある場所はまとめて残すようにしています。

**近藤** 中学校などの行事が岡崎に比べて少ないと思います。スキー教室とかを開催したらおもしろいと思います。

**町長** 若者が参加するイベントが少ないかも知れませんが、教育委員会などよく検討してみます。

**町長** 皆さんの幸田町をよりよまにしたいという強い思いが伝わり大変ありがたいです。今回いただいた意見を大いに活かしつつ、町の将来像である「人と自然を大切にす緑住文化都市」の実現を目指し頑張っていきたいと思います。

## 第60回 幸田町成人式

2008・1・14(祝)

町民会館 さくらホール  
受付：午前9時30分 開式：午前10時

新成人データ (H19.12.1)  
男性 191人 女性 228人 合計 419人



いなよし たかふみ 稲吉 崇文 さん  
逆川区



うちやま たかよし 内山 貴淑 さん  
市場区



か い ふみや 甲斐 史也 さん  
鷺田区



やまもと たつり 辰典 さん  
鷺田区



すぎた いずき 杉田 泉樹 さん  
鷺田区



ほんだ けいすけ 本田 佳祐 さん  
岩堀区



さかばら こうへい 神原 康平 さん  
高力区



“くりくりひろば”においてよ!!

ファミリー・サポート・センター事業概要

子育ての援助が必要な**依頼会員**と援助を提供する**援助会員**とで構成された、子育て支援組織（有償）です。会員の仲介は、ファミリー・サポート・センターが行います。依頼会員は、随時、入会の説明を受けていただくことで入会できます。援助会員は、3か月ごとに行われる講習会を一度受講していただくことで入会できます。その際に両方会員の登録をして、利用と活動の両方をする事も可能です。次回の講習会は、2月28日（木）午前10時から正午の予定です。現在、132人が会員登録され、少しずつ利用・活動の輪が広がっています。いずれの登録も、くりくりひろば（上六栗子育て支援センター ☎ 62 - 4718）で行っています。

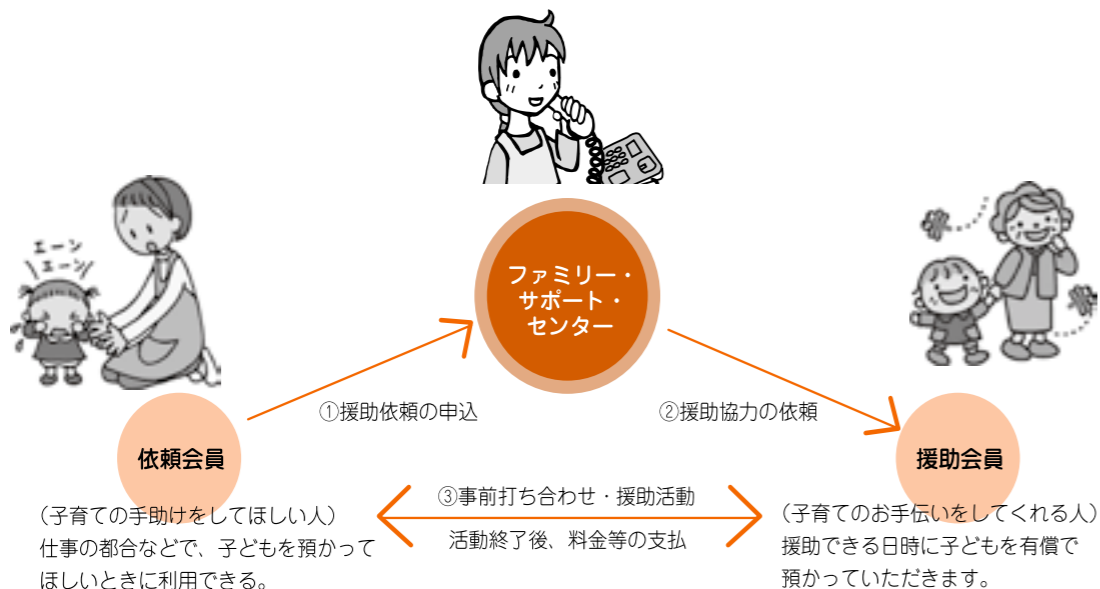

子育てサークル

親子が集まって、おしゃべりを楽しみながら情報交換をし、友達づくりを楽しみます。

**とき** 毎月2回 午前10時～11時30分

**ところ** くりくりひろば ひよこの部屋

**対象者** 入園前の乳幼児とその親

**参加費** 無料

**そのほか** サークル活動は、横落・深溝児童館、坂崎公民館でも行っています。詳しい日程などにつきましては、菱池子育て支援センター（☎ 62 - 8333）へお問い合わせください。



よちよちサロシ

初めてママが集まって、おしゃべりを楽しんだり、情報交換をしながら友達づくりをします。保育士と一緒に歌を歌ったり、ふれあい遊びをして楽しく過ごしましょう。

**とき** 毎月1回 午後1時30分～2時30分

生まれ月で12グループに分かれて6回実施します。

**ところ** くりくりひろば ひよこの部屋

**対象者** 第1子（5か月くらい～1歳未満）を子育て中のお母さんと赤ちゃん

**参加費** 無料

**持ち物** バスタオル

**申込み** 菱池子育て支援センター ☎ 62 - 8333



“くりくりひろば”においてよ!!



上六栗子育て支援センターの愛称を募集し、「くりくりひろば」に決定しました。皆さんぜひ遊びに来てください。くりくりひろば ☎ 62 - 4718



▲くりくりひろばに設置されている大型遊具

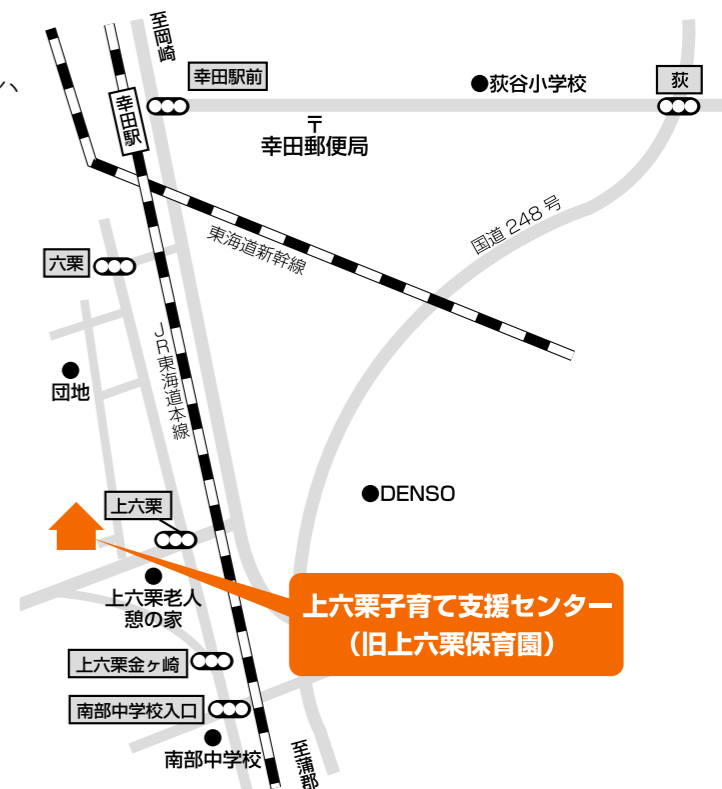

プレイルーム

親子が自由に遊べる場所として、プレイルームを開放しています。

予約の必要はありませんので、お気軽にお越しください。

**開放日** 月～金曜日 午前10時～午後3時

\*ただし、土・日・祝日・年末年始は休館。

また、支援センターの行事などのため、休館する場合があります。

**対象者** 入園前の乳幼児とその親

**参加費** 無料

**そのほか** 毎週月曜日の午前11時30分から歌とお話の会を開催しています。



## 蒲郡市民病院

私は、11月14、15、16日の3日間、職場体験学習をしました。そのうち2日間は、「蒲郡市民病院」の職場体験です。私は、人の役に立つ仕事がしたいという気持ちから、病院で働きたいと思っていました。

市民病院では、患者さんのリハビリや身体を拭いてあげるところを見せてもらい、担架や車いすの体験、三角巾を使っての骨折時の固定の仕方などを教えてもらいました。また、実際に患者さんの血圧を測らせてもらったときや、患者さんと接するとき、自分から話しかけようと意識していましたが、緊張してうまくコミュニケーションをとることができませんでした。私が一番心に残っていること

は、看護師の方々は、いつも患者さんに対して、明るさと笑顔を見せていないことです。看護師さんが明るくなったら病気の患者さんも嫌な気分になってしまいます。「どんなにつらいことがあっても決して笑顔を忘れないこと。」「この言葉が一番印象に残っています。

この2日間で患者さんや看護師さん、いろいろな方に笑顔や勇気、そして、命の大切さを学びました。私は、たくさんの方々に教えてくれ、気づかせてくれた方々に、最終日に何かできることはないかと思ひ、今、部活動で練習しているフルートを先生に演奏しました。患者さんや看護師さんに喜んでくれたことがとてもうれしかったです。



町民会館・図書館・町民プール  
**ハッピーネス情報**  
 ハッピーネス・ヒル・幸田  
 ホームページ  
<http://www.happiness.kota.aichi.jp>

### 図書館 テーマ展示「ねずみ年にこの本読んで！」

平成20年はねずみ年です。図書館では干支にちなんで、ねずみが登場する、子ども向けの本を集めてみました。ねずみが登場する本は意外と多いんですよ。読んでみてくださいね。

**期間** 12月26日(水)～平成20年2月28日(木)

**場所** 図書館入り口付近

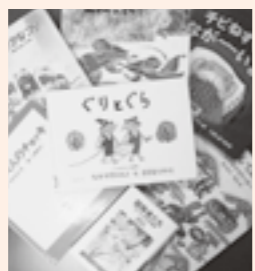

**1・2月の休館日**  
 (1/16～2/15)

町民会館(☎63-1111) 1/21(月)、1/28(月)、2/4(月)、2/12(火)  
 図書館(☎63-0001) 1/21(月)、1/28(月)、1/31(木)、2/4(月)、2/12(火)  
 町民プール(☎56-8111) 1/21(月)、1/28(月)、2/4(月)、2/12(火)

## 中学生

# 職場体験レポート



幸田中 2年  
 いまわ かずみ  
 今川 香澄 さん

す。実際に看護師の仕事を見て体験する中で、医者よりも看護師の方が患者さんと接する時間が長いということが分かりました。私は、将来看護師になっていろいろな人に笑顔や生きる勇気を与えられる人になりたいと思います。

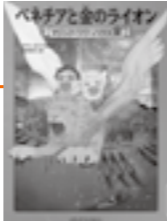

### この本読みました

『マジックツリーハウス 19  
 ベネチアと金のライオン』

メアリー・ポープ・オズボーン／著  
 食野雅子／訳 メディアファクトリー



荻谷小 6年  
 にしだ けん  
 西田 健人 くん

この本は、260年前のベネチアを舞台にした物語です。ほかが好きなきな場面は、主人公が魔法の書を借りて10の魔法が使えるようになる、魔法の書の力で石のライオンに命が灯るところです。



今年度、深溝小学校のピオトープには、おいしいナスがたくさんなりました。深溝学区に住んでみえる、山本貞雄さんと稲吉栄一さんにお手伝いいただき、苗を植えるところから教わり、育ててきたナスです。

### 学校へ行こう

校長 神尾 やち子  
 全校生徒数 331人  
 男子:167人 女子:164人  
 問合せ ☎62-0119

**深溝小**



5月中旬、苗を植えました。「ナスは自分の子どもみたいなものだ。よく様子を見てやってね」と、世話の仕方や心がけをお話していただきました。植えたときには20センチほどだった苗も、ぐんぐんと伸び、花が咲き、かわいらしい実が顔を出しました。「15センチから20センチくらいになったら収穫していいよ」と、教えていただき、その日を楽しみにしていました。

「見て見て、こやしやだよ」「まつすべな長ナスがこれだよ」1か月ほどで深溝小学校産第一号のナスが収穫でき、みんな大喜びでした。いつしか子どもたちの身長よりも草丈は伸び、どっしりとした実がなるようになりました。給食にも深溝小学校産のナスが使われ、食べた人に『おいしい』と言ってもらえる喜びで、ナスに対する愛着がより深まりました。



産業まつりで、みんなで作ったナス料理の本を配りました。最初は、知らない人になかなか声がかけれなかったけど、「作ってみるね。ありがと」と言ってくれる人もいて、うれしかったです。300冊があつという間になくなりました。自分たちが作ったナスを食べるのが楽しみでナスが好きになりました。あの本を見て、もっとたくさんの人にナスを食べて好きになってもらいたいです。(児童作文より)

そして、我が家のおすすりナス料理を本にして産業まつりでも配りました。

おいしいナスや苗を分けてくださったたり、畑やビニールハウスを見学させていただいたり、多くの学区のかたにお世話になりました。深溝のナスについて学ぶこともよい機会となりました。

**東大寺と風神・雷神**  
【切り絵】

先生から 風神・雷神像をうまく表現できています。曲線で切るのは難しいですが、細かいところまで丁寧に表現できました。

2年 しみず まさき  
 清水 正貴くん

先生から かけっこのスタートの合図で、力強く走り出す感じがよく表されています。体と腕を重ねて貼ったり、細かいところも丁寧に作ることができました。

**上手にスタートがふみかれた**  
【紙版画】

**画伯登場**  
幸田小学校

# みんなの 広場

皆さんからのお便りをお待ちしています  
〒444-0192 菱池字元林1-1 幸田町役場 広報こうた係  
E-mail:kikakujo@town.kota.lg.jp ☎62-1111(内線323)  
FAX63-5139

## 今月の表紙

今月の表紙は、国の重要無形民俗文化財に指定されている三河万歳新年号というところで、おめでたい三河万歳の練習風景を撮影させてもらいました。



【ポスター】  
伊吹 拓馬 くん

## みんなの作品展!



【ポスター】  
三浦 真利江 さん

皆さんの作品を募集します。応募方法はがき裏書きもしくは作品を写真に撮りタイトルと作者名(ペンネーム可)をご記入のうえ、広報こうた係までお送りください(デジカメ写真の場合はメールで!)

## 幸田の民話

### 「六條くらんど」 大草

むかし、源氏と平家が、くりから峠や一の谷で激しく戦っていたところ、ごとき天皇は天皇の位をつちみかど天皇にゆづられ、出家して上皇となられました。

このごとき上皇の身近に使えていた仕えていたくげさんの一人に、藤原のあそん六條くらんどという、とても身分の高い方がみえました。ある時、とてもささいなことで上皇のごきげんをそこね、都を後にしなければならなくなりました。そこで、この辺り相見の庄を治めていた小笠原という殿様のもとに、身をよせられました。京の都は、源氏と平家の争いによって、家は焼け落ち街は荒らされ、見るかげもなくなっていました。それにくらべて、ここ大草の里は、争いもなく平和でのんびりとした暮らしの日々が続いていました。都から来られた六條くらんどさんにとって、さぞ心休まることだったことでしょう。

けれど、大草の里は平和だったといえ、なにしろ草深いなかのことです。しばらくすると、くらんどさ

んは、ああ華やかだった都での暮らしを思い出し、ふっとため息をつかれるようになりました。そんな時、「馬を引け。気晴らしじゃ」と馬に乗って、よく散歩に出られました。

ある日のことです。いつものように馬に乗って里のはずれにさしかかれたとき、何かに驚いた馬が、ヒーンとさお立ちになってしまいました。くらんどさんは馬から振り落とされ、打ちどころも悪く、あえなく帰らぬ人となってしまいました。

その後、里の人たちが、馬に乗ってここにやってくると、よく落馬するようになりました。

「これは六條くらんどさんのたたりじゃないか」  
「たたりをしずめるためには、くらんどさんをお祭りしなくては」

そうおもった里の人たちは、ここに小さなお社を建て、くらんどさんの魂をなくさめした。

これが大草の「六條さん」です。  
(「こうたの民話」より  
\*内容は要約してあります)

## わんぱくだより

「某月某日」  
〜大草保育園〜

しあわせの森…  
春・夏・秋・冬の巻

大草保育園には、素敵な森があります。それは、園庭南側にある、温かな日の光が注ぐ斜面です。昨年度の年長さんがその場所を「しあわせの森」とおっしゃいました。今回は、そのしあわせの森で過ごした、春・夏・秋、冬の様子の一部を紹介いたします。今年の「しあわせの森」のテーマはインディアンです。  
春、もりの間伐材を使って、みんなでテーブルと椅子を作り、そこでおやつを食べました。いつものおや

つが、何倍にもおいしく感じられました。  
夏、森に、小さい子たちを招待して、夏のあそび会をしました。インディアンになって、森の中で遊びました。楽しかったな! 畑では、とうもろこしを育てました。とうもろこしは、森に自分たちで石を積んで作った釜戸で、ポップコーンにして食べました。その時の炎はみんな、火を起こしをしたものですよ!!  
秋、しあわせの森に大きなかぼちゃが来ました。そのかぼちゃを使ってちょうちんお化けを作り、ハロウィンパーティーをしました。綺麗だったな! それから、森で平茸を沢山収穫し、きのこご飯をつくって食べて食べました。最高の秋のご飯でした。



冬、インディアンのお家を建てて、遊んでいます。竹で滑り台も作りました。しあわせの森で採集した草花で、染物もしています。思ってた色と違う色に染まったりして、発見がいっぱいです。他にも、かたつおりの卵を発見したり、カブトの幼虫をみつけたり、小さな生き物、植物との出会いの場所もあります。毎日違う空の雲、風、おひさまの光、季節を感じながら、しあわせの森で、かけがえのない時間を過ごしています。

## 編集者の ひまわり

新年、あけましておめでとうございます。新しい年をお健やかに迎えることお喜び申し上げます。本年も「広報こうた」をよろしく願います。

▽昨年は、暖冬と言われながらも石油やガソリンの高騰により、気持的に寒い年越しとなりました。皆さんも例年にならぬほど節約をされたのではないのでしょうか。今年は経済の見通しも節約なしで明るくなるというですね。皆さんにとって今年がすばらしい1年でありませう。心からお祈り申し上げます。(丁)

▼今回の広報と一緒に、とじ表紙も配布されました。とじ表紙は今年の1月号から来年の12月号までの広報、2年分2冊を閉じるように作られています。ぜひこの1月号から毎月閉じていただきます。来年末には24冊をそろえていただきたいです。(D)

## 青春トークリレー

△△第178走者△△



なかしま はるみ  
中島 春美 さん

岩堀区在住 24歳 会社員  
身長 160cm A型  
好きなタイプ 思いやりのある人  
好きな芸能人 玉木宏

私は今、旅行が好きで、暇をみつつけてはいろいろ出かけてきました。20歳を迎えて初海外にも出かけ、ますますとりこになってしまいました。今は1年に1度、自分へのご褒美として海外旅行に出かけています。日常とかけ離れた空間で、美味しい料理を食べ、綺麗な景色を眺め…日々の疲れをリフレッシュして帰ってきます。旅行帰りの道のりでは、幸田町の自然あふれた景色が見えてきたとき、とてもうれしく、落ち着いた気分になります。綺麗なしだれ桜やコスモスが咲いたり、季節を感じられる幸田町が大好きです。いつまでも私にとって癒し系な幸田町であってほしいと願っています。



### いざという時のために

実践災害対応研修会 〈12 / 1・2〉

東海地震などを想定した訓練として、1日に親子実践災害教室を、2日に幸田町実践災害対応研修会を坂崎小学校で行いました。2日間でのべ500人が参加し、非常食体験や救出救助訓練など実践さながらの訓練が行われました。



### 地域の安全に対する活動が評価

防犯ボランティア団体表彰 〈11 / 21〉

11月21日、KKRホテル名古屋で防犯ボランティア団体に対する表彰式が行われ、市場区防犯パトロール隊が表彰を受けました。市場区防犯パトロール隊は、少年の非行防止活動、地域の防犯パトロール活動などが評価されての受賞となりました。



### 野場地区の区画整理事業が完成

幸田野場土地区画整理事業完工式 〈12 / 5〉

平成15年から続けられてきた野場土地区画整理事業が完成し、完工式が行われました。今回の区画整理によって、野場には「天池」という自治会が発足し、今後の発展が見込まれます。

# まちがとフォトニュース

身近な情報を広報へ  
広報直通ダイヤル(63)5132  
FAX(63)5139  
E-mail:kikakujo@town.kota.lg.jp

### 幸田町の頂点を目指して

ソフトボールジュニア大会 〈11 / 25、12 / 2〉

とほね運動場を会場に、町内の子ども会22チームが参加して幸田町ソフトボールジュニア大会が開催されました。結果は次のとおりです。

優勝 六栗子供会 準優勝 エンゼルA  
3位 市場子供会 4位 大草A



▲優勝した六栗子供会



### 農業者の親睦を深める

農業者スポーツ大会 〈11 / 13〉

農業者スポーツ大会を大日蔭グラウンド・ゴルフ場で開催しました。農業者同士の親睦を深めるために行われた大会には、町内の12の生産部会から99人が参加しました。結果は次のとおりです。(優勝のみ・敬称略)

団体の部 畜産組合  
個人の部 山本達雄(柿部会)



### 大人から子どもまで大熱戦

ユニバーサルホッケー大会 〈12 / 8、9〉

豊坂小学校体育館と勤労者体育センターで121チームが参加し、ユニバーサルホッケー大会を開催しました。結果は次のとおりです。(各部門優勝のみ)

小学生1・2年の部 トヨサカ・ピッコロ 小学生3・4年の部 トヨサカクリスタル  
小学生5・6年の部 坂小ポンキッキーズ ジュニアの部 フェニックス  
シニアの部 坂崎ローリングス



### 県内から駅伝の猛者たちが集結！！

第2回愛知駅伝〈12／1〉

県内63チームが参加し、愛・地球博記念公園で第2回愛知駅伝が開催されました。幸田町は町村の部で11位と惜しくも入賞を逃しましたが、小学生女子の部で稲吉見咲さん（深溝小）が見事区間賞を獲得しました。



### みんなでクリスマスを祝おう

手をつなぐ育成会クリスマス会  
〈12／9〉

身体障害者福祉センターで手をつなぐ育成会によるクリスマス会が開催されました。クリスマス会では、町長や社会福祉協議会長、幸田ライオンズクラブ会長らが扮したサンタクロースがプレゼントを手渡し、もらった人たちはサンタと握手をするなど、クリスマス会を楽しんでいました。



### 中心市街地の活性化を実現させる会を開催しました

中心市街地の活性化を実現させる会〈11／18〉

こうた夢まち舞台（幸田駅前地区共同ビル建設準備組合）と、幸田町商工会が初めて企画した幸田駅前の活性化がテーマの講演会とパネル討論が幸田町商工会館で開催され、寒い日であったにもかかわらず45人の参加がありました。

街づくりプロデューサー石黒靖敏さんによる講演「幸田・街と暮らしの中心・心の根っこ」では、「共同ビル建設を幸田駅前地区の活性化への第1歩に」との訴えや、準備組合メンバーからは、その意気込みが語られるとともに、今後とも、積極的な情報発信に努め、さらなる理解者や協力者を増やしたいことなどを呼びかけました。



身近な情報を広報へ  
広報直通ダイヤル(63)5132  
FAX(63)5139  
E-mail:kikakujo@town.kota.lg.jp

# まちがとフォトニュース

### ドッジボールで全国No.1

ドームドッジ2007INナゴヤ〈12／2〉

全国各地から8部門に403チーム約7,000人が参加して開催された大会で、小学生高学年ふれあいの部で幸田町のチームであるドッジの王子様が見事優勝いたしました。



▲優勝したドッジの王子様

### 男女共同参画社会テーマイベント

吉行和子講演会〈12／2〉

毎年、こうた女性の会の企画で開催されていますテーマイベント。本年は、「人と出会う楽しさ」をテーマに、町民会館さくらホールで開催されました。舞台歴50年、現在でも女優として一線で活躍中の吉行さん。若い時の苦労や女優業の魅力について、ユーモアを交えながら楽しく話され、訪れた人たちは吉行さんの講演に聞き入っていました。



### 1月19日(土) 18時からBS2で放映！！

NHK (BS2)「三枝一座がやってきた！」公開録画〈12／6〉

NHK (BS2) 放送番組の「三枝一座がやってきた！」の公開録画が町民会館さくらホールで行われました。「三枝一座がやってきた！」は、全国の市町村を訪ね、ご当地を題材に創作落語が披露される番組で、観覧に訪れた人たちは桂三枝氏による落語などで大いに盛り上がりました。







# 健康あらかると

## 男の料理教室 ～男子厨房に入ろう!!～

自分で作った調理をみんなと一緒に味わってみませんか？

- とき**
- ①基礎編 2月26日(火) 午前10時～午後2時 \*受付は午前9時45分
  - ②応用編 3月17日(月) 午前10時～午後2時 \*受付は午前9時45分

**ところ** 保健センター

- 内容**
- ①「料理の基本を知ろう」講話、調理実習、会食
  - ②「お酒のおつまみと上手なお酒の飲み方のヒント」講話、調理実習、会食

**対象者** 町内在住の男性で2回とも出席できるかた  
\*ただし、平成17・18年度に参加したかたは、参加できません。

**定員** 20人 \*先着順  
**参加費** 各回300円 \*当日徴収します。

**持ち物** エプロン、手をふくタオル、三角巾、筆記用具

**申込み** 1月15日(火)から2月15日(金)までに、健康課健康G(内線184)へお申し込みください。

## パパママ教室に参加しよう

妊娠おめでとうございます。この機会に夫婦で妊娠中の過ごしたかた育児について学んでみませんか？

- とき** ①2月29日(金) 午前9時30分～午後3時 ②3月25日(火) 午後1時15分～4時

**ところ** 保健センター

- 内容** ①妊娠中の健康と食生活・虫歯予防、おっぱいの手入れ、調理実習など ②お産の経過、沐浴実習、フリートークなど

**対象者** 妊婦と夫またはその家族(①はママのみ、②はパパとママ)  
\*原則2回とも参加できるかた  
**定員** 20組 \*先着順  
**持ち物** 母子健康手帳、筆記用具  
①エプロン、歯ブラシ、手鏡、三角巾 ②動きやすい服装  
**申込み** 2月19日(火)までに、健康課健康G(内線184)へお申し込みください。

## すくすくこうたっ子講座(ふゆ組第2回目)に参加しよう

子育てで分からないことや悩むことは多いですね。そんな時、少しでも知識があると、あわてなくてすむことも多いはず。保健センターでは、そんな皆さんのために、知ってほしい情報を提供していきます。

**とき** 2月20日(水) 午前10時～11時30分 \*受付は午前9時45分  
**ところ** 保健センター

- 内容**
- ①乳幼児の体と心の発達～親子遊びの大切さ～
  - ②乳幼児の事故予防(家庭での事故予防・チャイルドシートの使用方法など)

**講師** 町保健師・日本自動車連盟(JAF)

**対象者** 平成19年6月から8月生まれの乳児を持つ保護者と希望者

**定員** 30組程度  
**そのほか**

- ・講演終了後、午前11時30分から正午は教室を開放します。
- ・以前に申し込みをいただいたかたは、再度の申し込みは必要ありません。
- ・毎月1回、3回を1クールとして、講座を実施しています。今回は、ふゆ組第3回目3月18日(火)：生え始めからの歯の手入れ

を予定しています(対象者は2回目と同じ、親子での参加となります)。参加希望のかたは、2回目と併せて申し込みいただけます。

**申込み** 2月13日(水)までに、健康課健康G(内線184)へお申し込みください。

## 妊産婦さんへの思いやりをマークにしました



妊娠中、特に初期は赤ちゃんの成長はもちろん、お母さんの健康を維持するためのとても大切な時期です。しかし、外見からは妊婦であるかどうか判断しにくい「妊婦にはつらい症状」がある場合もあります。もしも、電車やバス、職場などでこのマークを見かけたら、思いやりのある気遣いをお願いします。このマークは厚生労働省のホームページ(<http://www.mhlw.go.jp/>)の「子ども・子育て支援」のページからダウンロードできますので、ご利用ください。

**問合せ** 健康課健康G(内線184)

## 予防接種を受けましょう

### ●三種混合予防接種(1期初回)

**対象者** 平成19年9月生まれのかた  
**接種期間** 2月1日～7歳6か月の前日

**接種方法** 3～8週の間隔で3回接種します。

**(1期追加)**

**対象者** 三種混合1期初回3回目を平成19年1月に接種したかた  
**接種期間** 2月1日～7歳6か月の

前日

**接種方法** 1回接種します。

**通知** 1月下旬に郵送します。通知書に同封の指定医療機関に予約をして受けてください。

**そのほか** 百日せきにかかったかたは、接種できません。保健センターにご相談ください。

### ●二種混合第2期予防接種

**対象者** 平成9年2月生まれのかた  
**接種期間** 11歳の誕生日～13歳の誕生日前日

**接種方法** 通知書に同封の指定医療機関に予約をして受けてください。接種の際は必ず保護者同伴でお出かけください。

**通知** 1月下旬に郵送します。

### ●麻しんおよび風しん混合第1期予防接種

**対象者** 平成19年2月生まれのかた  
**接種期間** 1歳の誕生日～2歳の誕生日前日

**接種方法** 通知書に同封の指定医療機関に予約をして受けてください。

**通知** 1月下旬に郵送します。

**そのほか** 麻しんまたは風しんにかかったかたは、接種できません。保健センターにご相談ください。

**問合せ** 健康課健康G(内線184)

## 未来の赤ちゃんを守る～風しんの予防接種～

風しんは、一般に3日ばしかとも呼ばれる感染症で、発熱とともに全身に淡い発しんが現れます。通常3日程度で消失し、麻しん(はしか)のようにあとが長く残ることはありません。

ただし、今までに風しんにかかったことがない女性が、妊娠初期に風しんにかかると、「先天性風しん症候群」という難聴や白内障、心臓の病気などをもった赤ちゃんが生まれてくる可能性があります。これから生まれてくる赤ちゃんのために家族で予防接種を受けましょう。

なお、女性が予防接種を受けるときは、接種時に妊娠していないことを確認しましょう。また接種後2か月(抗体ができるまで)は妊娠を避けるようにしてください。

**問合せ** 県健康福祉部健康対策課 ☎052-954-6272

幸田町役場 ☎62-1111(代)  
FAX63-5139

## 2月の保健センター行事

1月の保健センター行事は12月号広報をご覧ください。 ☎62-1111(内線184) ☎62-8158(直通)

### 行事

	日/曜	受付時間	備 考
誰でもできる健康体操	8(金) 15(金) 22(金) 29(金)	午前10時～11時30分	初心者向けで効果的な歩き方や健康によい姿勢を学びます。
離乳食前期講習会(ごっくんクラス)	4(月)	午後1時～1時30分	対象:生後3～5か月児の保護者 内容:離乳食の進め方・試食 託児:申込み1/28(月)～2/1(金) 定員15人 *先着順

### 健 診・予防接種

4か月児健診(19年10月生)	28(木)	午後1時～2時 (集団の話 1時～1時15分)	内容:身体測定、内科健診、集団の話、個別相談、絵本の読み聞かせ
10か月児健診(18年3月16日生～4月15日生)	21(木)	午後1時～2時 (集団の話 1時～1時15分)	内容:身体測定、内科健診、集団の話、個別相談
1歳6か月児健診(18年6月26日生～7月20日生)	7(木)	午後1時～2時 (集団の話 1時～1時15分)	内容:身体測定、内科・歯科健診、集団の話、フッ素塗布、個別相談
2歳児歯科健診(18年1月生)	5(火)	午後0時45分～1時15分 (集団の話 1時～1時30分)	内容:歯科健診、歯みがき指導、集団の話、フッ素塗布、個別相談
3歳児健診(17年1月14日生～2月4日生)	14(木)	午後1時～2時	内容:尿検査、身体測定、内科・歯科健診、個別相談
BCG 予 防 接 種 (19年10月生)	1(金)	午後1時15分～2時15分	1月中旬に郵送します。 平成19年8月2日から同年9月30日生まれの6か月未満の未接種のかたも接種できます。
	26(火)	午後1時15分～1時45分	

### 相 談

母 乳 相 談	14(木)	午前9時30分～11時	対象:生後2か月までの母子(予約制) 内容:母乳授乳量測定、授乳相談
育 児 相 談	13(水) 27(水)	午前9時30分～11時	対象:乳幼児 内容:保健師・栄養士による健康相談、身体測定
物 忘 れ 相 談	28(木)	午前10時30分～11時30分	対象:忘れっぽくなったことを心配している方 内容:認知症(痴ほう)予防相談(予約制)
成人健康相談	28(木)	午前9時30分～11時	健康に関すること全般(栄養相談も含む)
母子健康手帳交付	毎週月・木曜	午前9時30分～11時30分	内容:母子保健に関する相談 妊娠届出書をお持ちください。

\*各種相談は、電話でも随時受け付けています。必要時には、家庭訪問指導も行います。  
\*乳幼児健診、歯科健診、予防接種、母乳相談、育児相談、離乳食講習会には、必ず母子健康手帳をお持ちください。

# 移動町長室が行われました

## 南部中学校区の発展に向けて

南部中学校

11月12日(月)、南部中学校体育館で移動町長室を開催し、次のような提案や質問がありました。

**生徒**「生徒数を増やすために、住宅開発や商業地の拡大をしてほしいです。」

**町長**「市街地を進めるためには、農地をつぶさなければならず、自然を破壊することにもつながります。時間はかかりますが、人が増えることは大切なので、地元のかたたちともよく相談をして、宅地化の可能性を探っていきたいです。」

**そのほかの提案・質問**

「豊坂小学校区の生徒全員が南部中学校に通うことはできないか」、「給食の時に箸を準備してほしい」、「2学期制について」 など



## 新駅を中心としたまちづくり

北部中学校

11月30日(金)、北部中学校視聴覚室で移動町長室を開催し、次のような提案や質問がありました。

**生徒**「ハピネス・ヒル・幸田はいい施設だけど、公共交通機関を利用できたらもっといいのという意見を聞きました。福祉巡回バスは本数が少ないのが残念で、(仮称)相見駅→憩の農園→ハピネス・ヒル・幸田を行き来する便ができればいいと思います。」

**町長**「バス路線の充実はその通りだと思います。福祉巡回バスの新駅経由および増便などを検討していきます。」

**そのほかの提案・質問(新駅について)**

「駅周辺に飲食店、コンビニを作る」、「幸田町紹介マップや観光スポット紹介冊子を駅構内に置く」、「駅周辺に広いスペースを作り、避難所としても利用」 など



## 私たちが創る未来の幸田

幸田中学校

12月6日(木)、幸田中学校武道場で移動町長室を開催し、次のような提案や質問がありました。

**生徒**「農業が盛んで明るい町であってほしいです。特産物を宣伝したり、ポスターなどで若い経営者を呼びかけるなどをしてほしいです。」

**町長**「農家の高齢化、後継ぎ不足など将来の農業経営を心配しています。特産物のPRとしては、筆柿ワインの開発などを行っています。また、農業に関心を持ってもらうため、実際に畑で農産物を育ててもらふれあい農園も行っています。さらに、21年4月には国道23号の須美ICと桐山ICの間に道の駅を作り、幸田の産物を販売する予定です。」

**そのほかの提案・質問**

「明るい、安心な駅前商店街作りを」、「お年寄りに優しい町」、「街灯を設置し、不審者のいない町を」 など



## ◎40歳から74歳までのかたへ◎

# 平成20年度から新しい健診制度がスタートします!

医療制度の改正により、平成20年度から「特定健康診査・特定保健指導」が新たに始まります。これは、医療保険者(健康保険証を発行しているところ)が40歳から74歳までの被保険者(被扶養者も含む加入者)を対象に、内臓脂肪症候群(メタボリックシンドローム)を早期発見するための健診と、それを予防、解消するため、個々の健康状態や生活様式に合わせた保健指導を実施するものです。

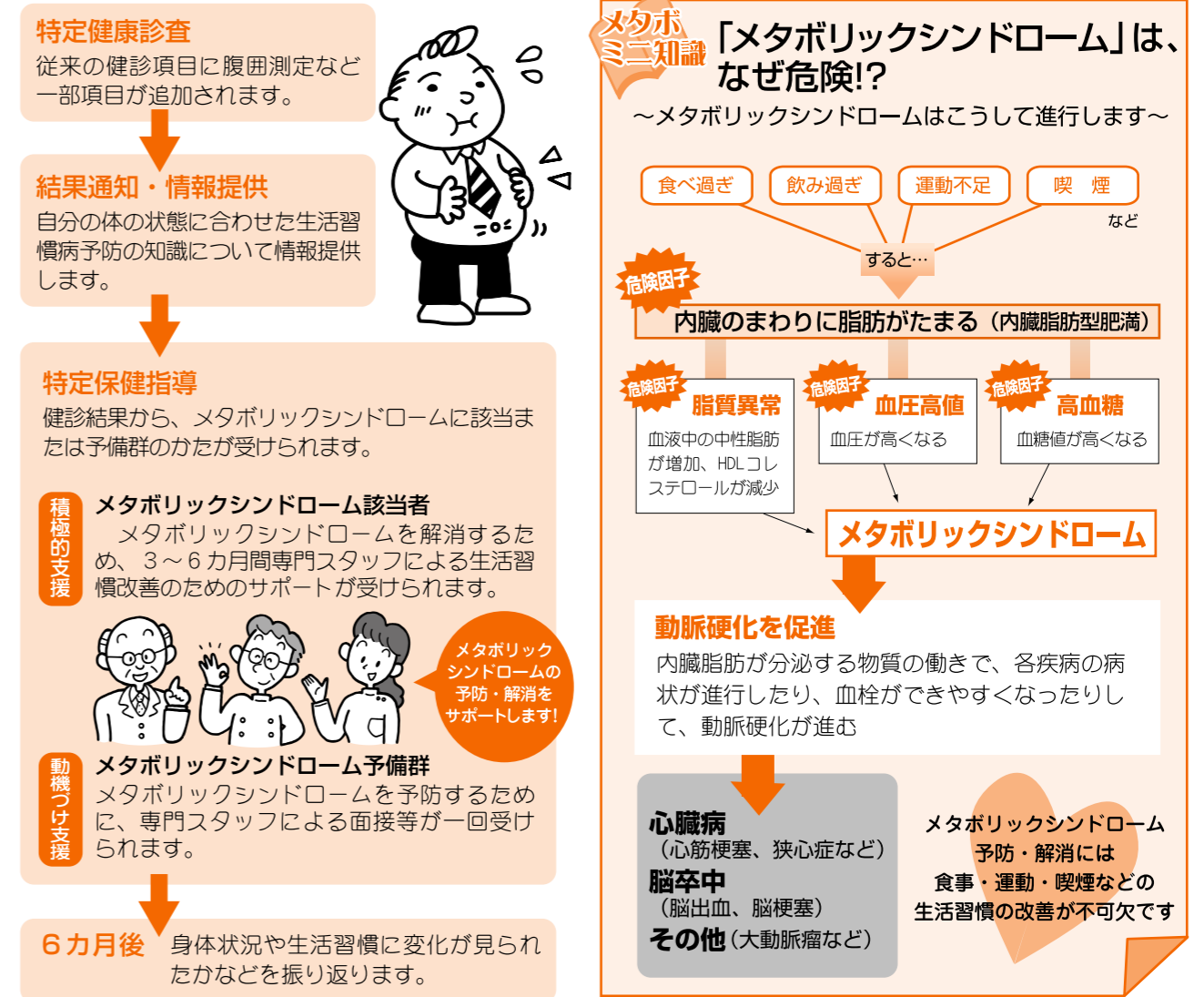

## ※国民健康保険の加入者で40歳から74歳までのかたは…

上記の流れに沿って、幸田町が実施する健診を受診していただき、その結果、メタボリックシンドロームの該当者または予備群と判定されたかたは、生活習慣の改善を支援させていただきます。

なお、健診の実施時期などについては、今後お知らせします。

問合せ 住民課国保年金G (内線135)

## ※上記以外のかたは…

### ①19歳から39歳までのかたと75歳以上のかた

今までの健診(住民健診など)を受診いただけます。健診の実施時期などについては今後お知らせします。ただし、勤め先で健診を受ける機会のあるかたや被扶養者健診があるかたは、そちらを優先してください。

### ②国民健康保険加入者以外の40歳から74歳までのかた

勤め先など、医療保険者(健康保険証を発行しているところ)に健診の有無をご確認ください。確認後、医療保険者による健診の機会がないかたについては下記までご相談ください。

問合せ 健康課健康G (内線184)

# 町職員の給与などの状況

問合せ 総務防災課人事秘書G  
内線323

幸田町の職員の給与などについて、お知らせします。職員の給与は、職務の内容、民間との比較、国家公務員や他市町村とのバランスを考えて条例によって決めています。皆さんに理解を深めていただくため、概要をお知らせします。

## ◆人件費の状況（普通会計決算）

区分	住民基本台帳人口	歳出額(A)	実質収支	人件費(B)	人件費率(B/A)	(参考)17年度の人件費率
18年度	H19.3.31日現在 35,306人	131億1,806万円	7億7,718万円	27億2,015万円	20.7%	22.7%

※人件費には、特別職に支給される給料、報酬などを含みます。

## ◆職員給与費の状況（普通会計予算）

区分	職員数(A)	給与				1人あたり給与費(B/A)
		給料	職員手当	期末・勤勉手当	計(B)	
19年度	298人	11億6,025万円	2億8,481万円	5億3,135万円	19億7,641万円	663万円

※職員手当には退職金を含みません。 ※給与費は、当初予算に計上された額です。

## ◆職員の平均給料月額及び平均年齢の状況(平成19年4月1日現在)

区分	一般行政職	
	平均給料月額	平均年齢
幸田町	326,246円	41.6歳
国	325,724円	40.7歳

## ◆職員の初任給の状況(平成19年4月1日現在)

区分	幸田町		国	
	決定初任給	採用2年経過日給料額	決定初任給	採用2年経過日給料額
一般行政職	大学卒	176,800円	189,600円	183,800円
	高校卒	142,800円	153,800円	148,000円

※採用2年経過日給料額は、標準昇給した場合です。

## ◆職員の経験年数別・学歴別平均給料月額の状況(平成19年4月1日現在)

区分	学歴	経験年数 10年～14年	経験年数 15年～19年	経験年数 20年～24年
		大学卒	279,550円	323,057円
一般行政職	高校卒	268,200円	293,000円	335,400円

※経験年数とは、採用後の年数をいいます。

## ◆一般行政職の級別職員数の状況(平成19年4月1日現在)

区分	級別									計
	10～8級	7級	6級	5級	4級	3級	2級	1級		
国家公務員級	—	—	—	—	—	—	—	—	—	
幸田町職員級	—	7級	6級	5級	4級	3級	2級	1級		
標準的な職務内容	—	部長	部次長 課長・主幹	課長補佐	主任主査	専門員 主査	主事 技師	主事主事補 技師技師補		
職員数	—	7人	25人	22人	27人	51人	26人	15人	173人	
構成比	—	4.0%	14.5%	12.7%	15.6%	29.5%	15.0%	8.7%	100%	
参考	1年前の職員数	—	8人	31人	22人	27人	45人	29人	14人	176人
	1年前の構成比	—	4.5%	17.6%	12.5%	15.3%	25.6%	16.5%	8.0%	100%

※職員級区分は、幸田町職員の給与に関する条例に基づくものです。

※標準的な職務内容とは、それぞれの級に該当する代表的な職名です。

## ◆特別職の報酬等の状況(平成19年12月1日現在)

区分	給料月額	区分	報酬月額	期末手当
町長	800,000円	議長	400,000円	6月期1.60月分
副町長	650,000円	副議長	310,000円	12月期1.75月分
		常任委員長	290,000円	
		議会運営委員長	290,000円	
		特別委員長	290,000円	
		議員	280,000円	

## ◆職員手当状況(平成20年1月1日現在)

区分	幸田町			国		
	区分	期末	勤勉	区分	期末	勤勉
期末手当 勤勉手当 (支給割合)	6月期	1.40月分	0.725月分	6月期	1.40月分	0.725月分
	12月期	1.60月分	0.775月分	12月期	1.60月分	0.775月分
	計	3.00月分	1.50月分	計	3.00月分	1.50月分

区分	幸田町			国		
	区分	自己都合	勤奨・定年	区分	自己都合	勤奨・定年
退職手当 (H19.4.1現在)	勤続20年	23.5月分	30.55月分	勤続20年	23.5月分	30.55月分
	勤続25年	33.5月分	41.34月分	勤続25年	33.5月分	41.34月分
	勤続30年	41.5月分	50.7月分	勤続30年	41.5月分	50.7月分
	最高限度額	59.28月分	59.28月分	最高限度額	59.28月分	59.28月分
	18年度中の 1人当たりの 平均支給額	2,337万円				

※退職手当の1人当たりの平均支給額は、18年度に退職した職員に支給された平均額です。

区分	内容	区分	内容			
扶養手当	配偶者	13,000円	地域手当	支給率	8%	
	一般の扶養家族	6,500円		支給対象職員数	316人	
	(配偶者のない場合1人のみ)	11,000円		支給対象職員1人当たり 平均支給年額(18年度)	323,125円	
	16才から22才までの子1人につき	5,000円加算				
住居手当	借家限度額	27,000円	時間外 勤務手当	18年度	支給総額	7,994万円
	持ち家	3,000円		職員1人当たり支給年額	27万円	
	(新築から5年まで)	4,000円	17年度	支給総額	7,014万円	
その他	2,000円	職員1人当たり支給年額	24万円			
通勤手当	交通機関利用限度額	55,000円				
	交通用具利用限度額	45,000円				

特殊勤務手当 (18年度)	職員全体に占める手当支給職員の割合	33.1%
	支給対象職員1人当たり平均支給年額	27,865円
	手当の種類	6種(危険、困難、不快、不健康な勤務についた時支給)
	代表的な 手当の名称	支給額の多い手当 消防手当 多くの職員に支給されている手当 消防手当、税務手当

## ◆部門別職員数の状況(各年4月1日現在)

区分	部門	職員数			対前年増減数			19年の主な増員理由
		平成17年	平成18年	平成19年	平成17年	平成18年	平成19年	
一般行政 部門	議会	3	3	3				
	総務	46	47	45	4	1	▲2	
	税務	15	16	17		1	1	収納業務の充実のため
	民生	87	86	88	▲5	▲1	2	児童業務の充実のため
	衛生	16	18	19	▲2	2	1	ごみ対策業務の充実のため
	労働	0	0	0				
	農水	19	19	15			▲4	
	商工	2	2	2				
	土木	22	22	22	1			
	小計	210	213	211	▲2	3	▲2	
特別行政 部門	教育	29	25	25	▲2	▲4		
	消防	46	46	46	1			
	小計	75	71	71	▲1	▲4		
普通会計計		285	284	282	▲3	▲1	▲2	
公営企業 等会計	水道	10	10	10	1			
	下水道	11	10	8	1	▲1	▲2	
	その他	12	13	16		1	3	国保・介護事業業務の充実のため
	小計	33	33	34	2		1	
合計		318	317	316	▲1	▲1	▲1	

※職員数には教育長を含みます。

# 平成19年から税源移譲によって、所得税・住民税が変わっています。

身近でよりよい行政サービスを行うため、国（所得税）から地方（住民税）への「税源移譲」が始まりました。それに伴い、ほとんどの方は、平成19年1月から所得税が減り、その分6月から住民税が増えています。しかし、税源の移し替えなので、「所得税+住民税」の税負担は基本的には変わりません。

問合せ 税務課町民税G  
内線161

**申告が必要!**

## 所得税から住宅ローン控除額を引ききれなかった方

申告期限  
**平成20年  
3月17日  
まで**

控除しきれなかった分は住民税(所得割)から控除されます。

税源移譲により、所得税が減額となり、控除できる住宅ローン控除額が減る場合があります。平成18年末までに入居し、所得税の住宅ローン控除を受けている方で、所得税から控除しきれなかった額がある場合は、翌年度の住民税(所得割)から控除できます。

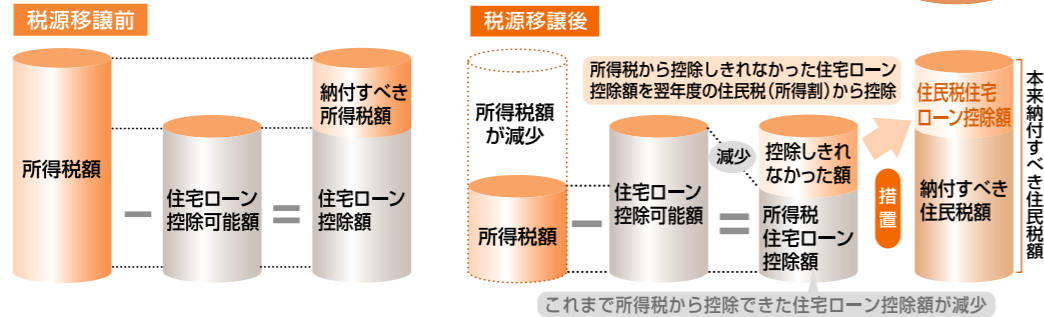

平成20年以降、住民税の住宅ローン控除の適用を受けるためには、毎年申告が必要となります。

平成19年分の所得税から控除しきれない額が発生した場合、平成20年3月17日までに、平成20年1月1日現在お住まいの市区町村へ「市町村民税道府県民税 住宅借入金等特別税額控除申告書」を提出してください。

住民税の住宅ローン控除の適用を受ける方	住宅借入金等特別税額控除申告書の提出方法
所得税の確定申告をされない方	源泉徴収票を添付して市区町村へ提出
所得税の確定申告をされる方	所得税の確定申告書とともに税務署へ提出

**申告が必要!**

## 平成19年に所得が減って所得税が課されなくなった方

申告期間  
**平成20年  
7月1日~31日  
まで**

税源移譲により、所得税率の変更による税負担の軽減の影響を受けず、住民税率の変更による税負担の増加の影響のみを受ける方については、既に納付済の平成19年度分の住民税額から、税源移譲により増額となった住民税相当額を還付します。

所得変動に伴う住民税の還付を受けるためには申告が必要となります。

平成19年度分住民税を課税した平成19年1月1日現在お住まいの市区町村へ減額申告書を提出してください。他の市区町村へ転居された方は申告先をお間違えにならないようご注意ください。

申告先  
**平成19年1月1日現在  
お住まいの市区町村**

## 住宅ローン控除 Q&A

Q 「住民税の住宅ローン控除額の金額はどう決まるの?」

A 「住民税の住宅ローン控除額」は、「住宅ローン控除可能額」と「税源移譲前の税率を用いて算出した所得税額」のいずれか少ない金額から「所得税の住宅ローン控除額」を差し引いた金額となります。

Q 「どういった場合に、住民税の住宅ローン控除の対象となるの?」

A 給与所得者の方については、平成19年分の給与所得の源泉徴収票の摘要欄に「住宅借入金等特別控除可能額」が記載され、この金額が源泉徴収票の「住宅借入金等特別控除の額」より大きい場合に、住民税の住宅ローン控除の対象となります。

Q 「平成19年以降に入居した場合は?」

A 「住民税の住宅ローン控除」の適用はありません。別途、所得税において、新たな住宅ローン控除制度の特例が設けられましたので、所轄の税務署にお問い合わせください。  
（「従来の方式」と「控除率を引き下げて控除期間を延長する方式（10年から15年に延長）」の選択制をとる特例が創設されています。）

### 住宅ローン控除モデルケース●夫婦+子供2人 給与収入700万円(住宅ローン控除可能額:27万円)の場合●

	税源移譲前	税 額	住宅ローン控除額	負担額
申告しないと...	所得税	263,000	263,000	0
	住民税	196,000	0	196,000
	合 計	459,000	263,000	196,000
申告すれば...	税源移譲後	税 額	住宅ローン控除額	負担額
	所得税	165,500	165,500	0
	住民税	293,500	0	293,500
	合 計	459,000	165,500	293,500

控除額が減少し、負担が増加する。  
 ※夫婦+子供2人の場合で子供のうち1人が特定扶養親族に該当するものとして計算しています。  
 ※一定の社会保険料が控除されるものとして計算しています。  
 ※住宅ローン控除額は、一定の条件で試算した場合の例です。

住宅ローン控除額が減少しないよう、住民税(所得割)から控除します。

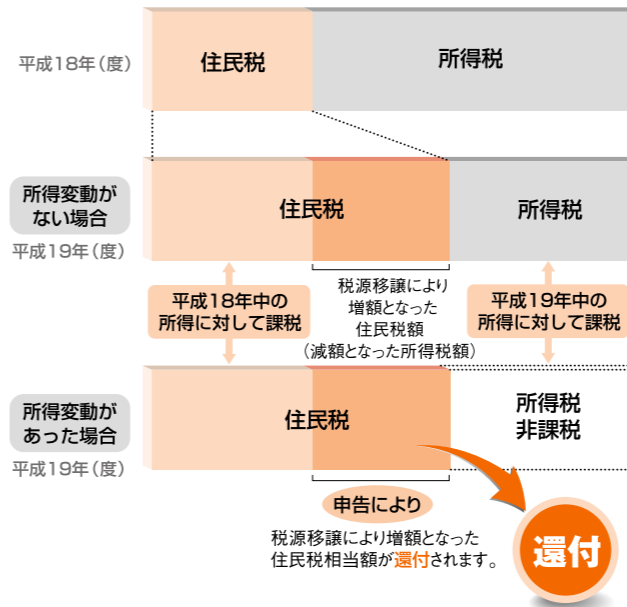

### 所得変動のモデルケース●夫婦 給与収入500万円の場合●

	平成18年(度)	平成19年(度)	平成19年の収入が減少した場合
所得税	220,000	122,500	
住民税	130,000	227,500	
合 計	350,000	350,000	

還付されます!!

	平成19年(度) 収入なし		差 額
	税源移譲前の税率を適用	税源移譲後の税率を適用	
所得税	0	0	0
住民税	130,000	227,500	97,500
合 計	130,000	227,500	97,500

※一定の社会保険料が控除されるものとして計算しています。

※平成19年中に亡くなった方や海外へ転出して平成20年1月1日現在国内に居住されていない方には、この経過措置は適用されません。  
 ※この経過措置の対象となる方は、住民税と所得税の人的控除(配偶者控除、扶養控除、基礎控除など)の差の合計額が、平成20年度の住民税の合計課税所得金額(課税長期譲渡所得等の金額がある場合は、これらの金額を合計した金額)以上になる方に限られます。したがって、寄附金控除額などの人的控除以外の控除額が増加したり、住宅ローン控除などによって所得税が課税されなくなった方には、この経過措置は適用されません。



# 制度

## 寝たきり高齢者などの障害者控除のお知らせ

身体障害者手帳などの所有者や65歳以上の高齢者で、「障害者控除対象者認定書」の交付を受けている本人、またはそのかたを扶養するかたは所得控除を受けることができます。

### 認定書の交付申請に必要なもの

- ①申請書（福祉課にあります）
- ②障害などに該当することがわかる診断書（介護保険で認定されているかたは介護保険の認定資料を代用しますので診断書は不要です）

### ③印鑑

**判断の基準** 医師の診断書などに記載されている「障害高齢者の日常生活自立度（寝たきり度）」と「認知症高齢者の日常生活自立度」の程度により判定します。

**問合せ** 福祉課福祉G、介護保険G（内線151・155）

# イベント

## 食べてみりん、地元の農産物

**とき** 2月7日(木) 午後1時30分～3時 \*受付は午後1時～

**ところ** 西三河総合庁舎10階 大会議室（岡崎市明大寺本町1丁目4番地）

**内容** 地元の農業と特産物について学び、試食をします。また、即売会もあります。

**対象者** 町内在住の小中学生の子を持つ保護者のかた

**定員** 20人 \*応募者多数時は抽選

**受講料** 無料

**そのほか** 岡崎産米のお土産があります。

**申込み** 往復はがきにイベント名、郵便番号・住所、氏名（ふりが

な)、年齢、電話番号を記入し、〒444-0860、岡崎市明大寺本町1丁目4番地、西三河農林水産事務所農業改良普及課へお申し込みください。1月18日(金)必着です。

**問合せ** 西三河農林水産事務所農業改良普及課 ☎27-2780、産業振興課農業振興G（内線261）



## すてきハート集会を開催します

幸田町内全小中学校は、児童・生徒の心を耕し、潤いのある豊かな心を育むため、町内各種団体などと協力して、生徒指導総合連携推進事業を展開しています。

その事業の一環として、「すてきハート集会」を開催します。一般のかたもお気軽にご参加ください。

**とき** 1月31日(木) 午後1時30分～3時50分

**ところ** 町民会館 さくらホール

**内容** 事業の成果発表、講演会

**講師** 豊川高等学校教諭 宮本延春氏

**参加者** 町内全小学校6年生、町内全中学校2年生

**問合せ** 学校教育課学校教育G（内線422）

# 募集

## 老人福祉センターの職員(嘱託員)を募集します

**職種** 老人福祉センター嘱託員

**募集人員** 1人

**応募資格** 55歳から61歳のかた（平成20年4月1日現在）で、大型1種または、2種自動車運転免許所持者で運転経験があり、心身ともに健康で、業務に熱意を持つ

て取り組むことができるかた

**勤務内容** 老人福祉センター送迎車両運行管理、施設管理およびデイサービス事業の運営補助

**勤務期間** 平成20年4月1日～21年3月31日 月～金曜日 午前8時30分～午後5時15分

\*土・日曜日、祝日、年末年始は休みです。

**報酬** 幸田町支給基準による

**提出書類**

- ①履歴書（市販のもので可）
- ②写真（最近3か月以内に撮影したものを履歴書にのり付け）
- ③自動車運転免許証の写し
- ④健康診断書（医療機関）

\*提出書類は一切返却しません。

**選考方法** 面接試験 \*日時、会場については後日連絡します。

**申込み** 1月15日(火) から31日(木) までに福祉課福祉G（内線152）へお申し込みください。

## 放課後子ども教室の指導員を募集します

放課後などの子どもたちの安全で健やかな居場所づくりのため、平成20年度から荻谷小学校で放課後子ども教室を実施予定です。子どもたちの健全育成に関心や情熱のあるかたを指導員として募集します。

**職種** 放課後子ども教室指導員

**募集人員** 若干名

**応募資格** 20歳から62歳までのかた（平成20年4月1日現在）

**勤務内容** 子どもたちに学習のアドバイスやスポーツ、文化活動等、健全育成に関する取り組みを行います。

**勤務期間** 平成20年4月1日以降週20時間以内 \*土・日曜日、祝日、年始年末は休みです。

**報酬** 幸田町嘱託・非常勤給与基準による

**提出書類**

- ①履歴書（市販のもので可）
- ②写真（最近3か月以内に撮影したものを履歴書にのり付け）
- ③健康診断書（医療機関）

④保育士、教諭資格などの資格のあるかたは証明書の写し

\*提出書類は一切返却しません。

**選考方法** 面接など \*日時、会場については後日連絡します。

**そのほか** 地域ぐるみで子どもを育む環境づくりを進めるため、地域の方々の無償ボランティアも募集します。

**申込み** 1月10日(木) から25日(金) までに生涯学習課生涯学習G（内線431）へお申し込みください。



## 幸田町親切班作業員(非常勤職員)を募集します

**職種** 幸田町親切班作業員

**募集人員** 1人

**応募資格** 62歳以下で健康な男性（平成20年4月1日現在）

**勤務内容** 道路維持等親切行政作業全般

**勤務期間** 平成20年4月1日以降午前8時30分～午後5時15分 週40時間以内

**報酬** 幸田町基準による

**提出書類**

- ①履歴書（市販のもので可）
- ②写真（最近3か月以内に撮影したものを履歴書にのり付け）
- ③健康診断書（医療機関）

\*提出書類は一切返却しません。

**選考方法** 面接、書類(レポート) \*日時、会場については後日連絡します。

**申込み** 2月1日(金) までに土木課維持管理G（内線221）へお申し込みください。

## 女性消防クラブ員を募集します

**募集人員** 若干名

**応募資格** 町内在住で、20歳以上60歳未満の女性かた（平成20年4月1日現在）

**内容** 消防行事に参加し、防火・防災意識を高めていただき、安心・安全な地域づくりを目指します。

**勤務期間** 平成20年4月1日～21年3月31日

**申込み** 2月29日(金) までに消防本部（☎63-0119）へお申し込みください。

## 幸田ふれあい農園の利用者を募集します

町では、農地を持たないかたなどを対象に、野菜や花などの農作物の栽培を通じて「自分で作る喜び」、「農業への理解」を深めていただくことを目的に、ふれあい農園を開園し、平成20年度分の利用者を募集します。

**利用期間** 1年間（平成20年4月1日～21年3月31日）

**ところ** 大草字上六條地内（幸田憩の農園北）

**対象者** 健康で1年間農園を利用できるかた（申込者多数の場合は町内のかたを優先します）

**貸付農地** 1区画30㎡（5m×6m）

**賃料** 年額5,000円

**募集区画** 20区画（現在の園地西側に増設予定）

**申込期間** 1月4日(金) から31日(木) まで

**そのほか** 申込者多数の場合は2月8日(金) に抽選を行います。

**申込み・問合せ** 産業振興課（内線267）



## 省エネコンテスト参加者募集

皆さんにエネルギー消費について関心をもってもらい、省エネに取り組む意欲を高めてもらうことを目的として、省エネコンテストを開催します。

**参加資格** どなたでも

**参加申込期限** 2月29日(金)

**募集内容** 家庭および学校において、平成20年1月から3月の期間中に2週間以上省エネ活動を実践し、その活動内容と成果(データ)を報告してください。

\*提出期限 4月30日(水)

**審査** 応募内容を審査し、優秀者を選定し、表彰します。

**審査委員長** 北野大氏（明治大学理工学部教授）

**そのほか** コンテストの詳細については、ホームページ（http://www.eccj.or.jp/contest08/）をご覧ください。

**問合せ** 財団法人省エネルギーセンター スマートライフ推進本部「省エネコンテスト」事務局 ☎03-5543-3013

## 交通安全教育ボランティア「かけ橋」の登録者及び派遣先を募集します

身近な地域で参加・実践型の交通安全教育を行うボランティア「かけ橋」の登録者及び派遣先を募集しています。登録者は手品、腹話術などの特技をお持ちの方々に派遣申請団体からの要請に応じ、各自の特技を活かした交通安全啓発活動を行います。

**登録資格** 腹話術、手品などの特技を持ち、交通安全活動に関心のあるかた

**派遣対象** 交通安全教室等を開催予定の学校・地域団体など

**申請期間** 登録者 随時

派遣先 派遣を希望する日の1か月前まで

**問合せ** 県民生活部地域安全課 ☎052-954-6177

## 自衛官募集のお知らせ

●2等陸・海・空士

**対象者** 18歳以上27歳未満の者

**受付** 年間を通じて

**試験日** 2月3日(日)

**申込み・問合せ** 自衛隊岡崎出張所 ☎21-7303

# 情報あらかると

## 今月の税金と料金納付

- 町県民税……………第4期分
- 国民健康保険税……………第7期分
- 上下水道使用料……………11・12月分
- 保育料……………1月分
- 町営住宅家賃……………1月分
- 児童クラブ育成料……………12月分

\*納入期限……………1月31日(木)

### 便利な口座振替の利用を!

(申請は税務課または町内金融機関で)

## 11月の事故・犯罪状況

### 事故

	人数	累計【1～11月】
死亡	0	0
重傷	0	10

### 犯罪

	件数	累計【1～11月】
侵入盗	2	79
車両盗	8	89
その他	21	243
合計	31	411

## 11月の火災・救急件数

### 火災

	件数	累計【1～11月】
建物	2	6
林野	0	0
その他	0	10
合計	2	16

### 救急

	件数	累計【1～11月】
急病	62	708
交通	14	192
その他	24	349
合計	100	1249

## キッズ

わくわくあそびランドに  
おいでよ

とき	ところ
2月5日(火)	わしだ保育園
2月12日(火)	菱池保育園
2月18日(月)	幸田保育園
2月19日(火)	豊坂保育園

時間 午前10時～11時

内容 新聞紙で遊ぼう

対象者 町内在住の未就園児とその親

参加費 無料

申込み 当日会場で受け付けします。

持ち物 朝刊1日分

その他 汚れてもいい服装で来て下さい。

問合せ 菱池子育て支援センター  
☎62-8333

## スポーツ

第41回町民スポーツ大会で  
優勝を狙おう

○ソフトバレーボール

とき 2月17日(日) 午前8時30分～

ところ デンソー体育館

部門 女子の部、混合競技の部、混合レクの部

対象者 町内在住・在勤者

その他 組み合わせ抽選を2月2日(土)午後7時から中央公民館研修室で行いますので、必ずチームから1人の出席をお願いします。欠席した場合は棄権といたしますので、ご注意ください。(1人の代表者が、数チーム分代表を兼ねている場合は、代表者のみの出席でも可とします。)抽選終了後、幸田中学校体

## 第30回新春駅伝・ファミリージョギング大会の交通規制について

新春駅伝・ファミリージョギング大会開催に伴い、交通規制を実施いたします。ご迷惑をおかけしますが、ご理解、ご協力をお願いいたします。

とき 1月27日(日)  
午前9時50分～11時40分

ところ

片側通行止め 元八ラーメンからヤマト運輸、文化公園北側道路東出入口から中央公園南東出入口まで

全面通行止め 中央公園西出入口から元八らーめん、ヤマト運輸から文化公園北側道路東出入口、中央公園南東出入口から中央公園東出入口まで

問合せ 生涯学習課スポーツG  
内線434



育館で審判練習を行いますので、ホイッスル、体育館シューズを持参してください。

申込み 1月18日(金)までにメンバー表を生業学習課スポーツGへ(内線434)提出してください。

### 町民スポーツ大会結果

第41回町民スポーツ大会の結果は次のとおりです。(敬称略・1位のみ)

○卓球の部

一般男子 羽根渕哲平

ベテラン 野田英樹

○バドミントン(ダブルス)

男子 福田識永、内藤宏一/女子 伊澤恵子、成瀬咲子/混合 伝猶勝、佐野菜美子/初心者男子 谷川住久、浦本幸一/初心者女子 武田彩里、畔柳朝子

○ソフトボール

男子の部 コスモス

女子の部 大草レディース

○ソフトテニス(ダブルス)

上級者 高山達朗、高山直樹/初級、中級 足立恵美、石田美由紀/中学1年 藤江菜摘、佐伯綾奈/中学2年 小林香寿実、鎌倉依織/小学生 吉井詩乃、高須貴子

○弓道

中学生男子の部 三浦亮弘

中学生女子の部 西垣萌瑛子

一般男子の部 越山達也

一般女子の部 大橋恵理

問合せ 生涯学習課スポーツG(内線434)

## 税

所得税確定申告用の納付済額の「お知らせ」送付について

平成19年中に幸田町に納付された国民健康保険税・第1号被保険者介護保険料(普通徴収)納付済金額の「お知らせ」を送付します。このお知らせは、所得税の確定申告、町県民税の申告をする場合に、社会保険料控除として平成19年分

所得より控除することができます。該当者への送付時期については、当該年分の納付額確定後の平成20年1月中旬発送予定です。

問合せ 国民健康保険税は税務課 収納G(内線165)、介護保険料は福祉課介護保険G(内線155)

## 講座

### 愛知大学短期大学部公開講座

とき ①2月2日 ②2月16日 ③2月23日 ④3月1日 すべて土曜日 午後1時30分～3時30分

ところ 町民会館 あじさいホール  
テーマ 「日本の立ち位置-世界から見た日本」(全4回)

- ①「わたしたちの内なる西欧と日本-比較文化論への誘い」
- ②「欧米で活躍した日本語」
- ③「世界経済における東アジアと日本」
- ④「熱くなつた宇宙船地球号」

講師 ①新形信和氏(愛知大学国際コミュニケーション学部教授) ②早川勇氏(愛知大学経済学部教授) ③佐藤元彦氏(愛知大学副学長) ④紅露進(愛知大学短期大学部教授)

定員 100人 \*先着順

受講料 無料

申込み 1月7日(月)から25日(金)までに生涯学習課生涯学習G(内線431)へお申し込みください。

### 「紙粘土教室」



軽量カラー粘土を使って、自分だけのオリジナル作品を作ります。  
とき 1月30日、2月6日、13日 毎週水曜日 午前9時30分～11時30分

ところ さくら会館 第1研修室

幸田町役場 ☎62-1111(代)  
FAX63-5139

内容 桃の節句と端午の節句をテーマにした取り替え壁掛け飾りを作ります。

講師 大竹康恵氏(幸田町生涯学習支援指導者)

対象者 町内在住・在勤者

定員 20人 \*応募者多数時は抽選  
材料費 1,800円

持ち物 タオル(汚れてもよいもの)、はさみ(先の細いもの)

申込み 1月7日(月)から21日(月)までに生涯学習課生涯学習G(内線431)へお申し込みください。

### 甲種新規・乙種防火管理講習を開催します

とき 2月7日(木)、8日(金)  
午前9時～午後4時30分  
(乙種は7日、甲種は7・8日)

ところ 消防本部2階 講堂

定員 40人 \*先着順

受講料 3,600円 \*テキスト代

申込み 1月7日(月)から18日(金)までに、消防課予防防災G(☎63-0119)へお申し込みください。

## 制度

### 愛知県心身障害者扶養共済制度が変わります

扶養共済制度とは?

障害のあるかたを扶養している保護者が毎月一定の掛金を納め、保護者に万一(死亡・重度障害)のことがあったときに、障害のあるかたに終身一定額の年金を支給する制度です。

改正点

- ・毎月お支払いいただく掛金(3,500～13,300円)が上がります。詳しくは下記までお問い合わせください。
- ・追平金および脱退一時金が上がります。

改正時期 平成20年4月1日から

問合せ 西三河事務所健康福祉課指導G ☎23-1211、福祉課福祉G(内線151)

# まちの便利帖

VIAのそらナビ

2008/1/16 - 2008/2/15

1月 January	
16	ウォーキング講座開講 (保健センター 13:30)
17	10か月児健診 (保健センター 13:00)
18	3歳児健診 (保健センター 13:00) 誰でもできる健康体操 (保健センター 10:00)
19	
20	
21	わくわくあそびランド (幸田保育園 10:00)
22	わくわくあそびランド (菱池保育園 10:00)
23	わくわくあそびランド (豊坂保育園 10:00)
24	1歳6か月児健診 (保健センター 13:00)
25	誰でもできる健康体操 (保健センター 10:00)
26	
27	新春駅伝・ファミリージョギング大会 (幸田中央公園 9:30)
28	
29	
30	介護保険被保険者証交付説明会 (保健センター 10:00)
31	4か月児健診 (保健センター 13:00)

2月 February	
1	
2	
3	
4	離乳食前期講習会 (ごっくんクラス) (保健センター 13:00)
5	2歳児歯科健診 (保健センター 12:45) わくわくあそびランド (わしだ保育園 10:00)
6	
7	1歳6か月児健診 (保健センター 13:00)
8	誰でもできる健康体操 (保健センター 10:00)
9	
10	
11	
12	わくわくあそびランド (菱池保育園 10:00)
13	
14	3歳児健診 (保健センター 13:00)
15	誰でもできる健康体操 (保健センター 10:00)

▶毎月第2・4火曜日(午前10時～正午)に町長対話サロンを開催。(1階案内または企画政策課にて受付)町長と直接話ができます。

## 粗大ごみ等収集日

受付期間 平日/午前9時～正午 土日/午前9時～午後3時  
※正午から午後1時までは昼休憩です

日	月	火	水	木	金	土	日	月	火	水	木	金	土	
			1	2	3	4	5						1	2
6	7	8	9	10	11	12	3	4	5	6	7	8	9	
13	14	15	16	17	18	19	10	11	12	13	14	15	16	
20	21	22	23	24	25	26	17	18	19	20	21	22	23	
27	28	29	30	31			24	25	26	27	28	29		



幸田町粗大ごみ集積処理場  
問合せ 環境課ごみ対策G ☎62-1111 (内線273)

\*1月27日の資源拠点収集日は「新春駅伝・ファミリージョギング大会」のため、保健センター周辺の混雑が予想されます。午後1時以降の搬入にご協力をお願いします。  
\*粗大ごみに出せないものは、「ごみの分け方・出し方」に記載されています。日曜日などの混雑時は整理券を配布することがあります。  
●委託搬入電話受付日 □粗大ごみ収集日 △資源拠点収集日  
申込み 夏目商事(有) 62-1371・中部保全(株) 56-6161

## 当直医

診療時間 午前9時～正午  
午後2時～6時

1月20日 (日)

内科・小児科	志貴こどもクリニック	柱	☎58-1361
外科	岡崎南病院	羽根東	☎51-5434
産婦人科	救急医療情報センターへ問い合わせ		☎21-1133
皮膚科	岡崎南病院	羽根東	☎51-5434
耳鼻咽喉科	むつみ耳鼻咽喉科	井内	☎72-2320
眼科	桐渕アイクリニック	羽根	☎51-1279

1月27日 (日)

内科・小児科	岡田胃腸科クリニック	若松東	☎54-0125
外科	細井医院	福岡	☎51-1325
産婦人科	救急医療情報センターへ問い合わせ		☎21-1133
皮膚科	岡田胃腸科クリニック	若松東	☎54-0125
耳鼻咽喉科	いたや耳鼻咽喉科	明大寺	☎87-3387
眼科	小島眼科クリニック	十王1	☎25-5155

2月3日 (日)

内科・小児科	川部内科皮膚科	緑丘	☎55-3300
外科	岡崎三田病院	欠	☎22-7501
産婦人科	救急医療情報センターへ問い合わせ		☎21-1133
皮膚科	川部内科皮膚科	緑丘	☎55-3300
耳鼻咽喉科	水上眼科耳鼻咽喉科	暮戸	☎33-2111
眼科	水上眼科耳鼻咽喉科	暮戸	☎33-2111

2月10日 (日)

内科・小児科	宮地医院	柱	☎51-3366
外科	北斗病院	仁木	☎66-2811
産婦人科	救急医療情報センターへ問い合わせ		☎21-1133
皮膚科	かとう内科	伊賀新	☎25-2120
耳鼻咽喉科	うえじ耳鼻咽喉科	上地	☎54-2833
眼科	足立眼科	井田	☎22-0219

2月11日 (祝)

内科・小児科	小林医院	羽根西新	☎51-4076
外科	別府外科	鴨田	☎22-4139
産婦人科	救急医療情報センターへ問い合わせ		☎21-1133
皮膚科	荻須医院	籠田	☎21-0781
耳鼻咽喉科	耳鼻咽喉科クリニック	不吹	☎71-6767
眼科	みやした眼科	明大寺	☎57-8166

※保険証をお持ちください。  
※都合により当直医を変更することもありますので、下記の救急医療情報センターでご確認ください。

### 救急医療情報センター

どうしても医療機関が見つからないときは、愛知県救急医療情報センターにお電話ください。オペレーターが24時間体制でお知らせします。

当直医をお探しの地域	救急医療情報センター
幸田町、岡崎市	☎0564-21-1133
蒲州市ほか東三河地域	☎0532-63-1133
西尾市、吉良町、一色町、幡豆町	☎0563-54-1133

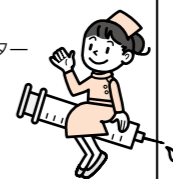

## 夜間緊急診療

●岡崎市医師会公衆衛生センター  
夜間急病診療所

診療科目 内科・小児科・外科  
診療日 毎日 \*夜間のみ  
受付時間 午後7時30分～10時30分  
診療時間 午後8時～11時  
問合せ ☎52-1906

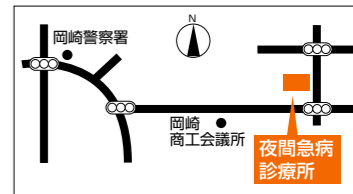

## 休日緊急診療

●蒲州市保健センター

診療科目 内科・小児科  
診療日 日曜日・祝日および12月30日～1月3日  
受付時間 午前9時～正午、午後1時～5時  
問合せ ☎0533-67-2555

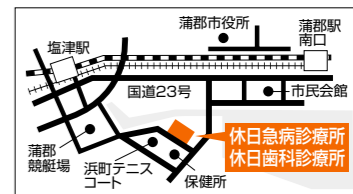

## 歯科の休日・夜間緊急診療

●岡崎歯科医師会緊急医療センター

診療日 日曜日・祝日:午前9時～11時30分、午後1時～3時30分/平日  
夜間(月～土):午後7時30分～10時30分  
問合せ ☎21-8000

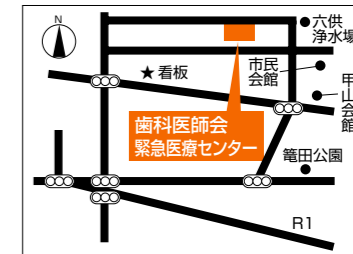

●蒲州市保健センター  
(休日緊急診療と同じ)

診療日 日曜日・祝日および12月30日～1月3日  
受付時間 午前9時～午後0時30分  
問合せ ☎0533-69-8020





# Public Information



毎月1日発行

〒444-0192 愛知県額田郡幸田町大字菱池字元林1番地1  
 ☎(0564)62-1111  
 FAX(0564)63-5139  
 幸田町ホームページ☑<http://www.town.kota.lg.jp>  
 Eメール☑[kota@town.kota.lg.jp](mailto:kota@town.kota.lg.jp)

発行☑幸田町 編集☑総務部企画政策課

## 今年の子年

**今**年は子年、12支の一番手です。が、なぜ一番なのでしょう。これは昔、中国で時刻や方角を表すのに用いた子(し)、丑(ちゆう)、寅(いん)…の12の方位に、それぞれ動物を当てはめたことによるものです。

**ネズミ**は、齧歯目(ネズミ目)ネズミ科に属する哺乳類。上下のあごにそれぞれ一對の大きな門歯があるのが特徴で、これは一生伸び続けます。子どもの乳歯が抜ける

と、「ネズミの歯になくれ」などと、ネズミのようなしつかりとした丈夫な歯にあやかろうというものです。一部の地域を除き、地球上に広く分布、生息するネズミは、その種類も約1,800にも及びといわれます。繁殖力が強いのは「ネズミ算的に増える」という言葉があることから分かります。1回に20匹近く子を産む種類もあるようです。

**昔**は夜になると、ネズミが天井裏を走り回り、チュウチュウと鳴く声が聞こえたりしたものです。最近では純粋な日本家屋が減ってきているためか、家屋の構造が変わってきたからなのか、家の中でネズミの鳴き声を聞くことは少なくなってきたようです。

**こ**とわざにはしばしば登場します。弱者でも追い詰められると強い者に逆襲するという意味の「窮鼠猫を噛む」や、前ぶれの騒ぎ

ばかりが大きくて、実際の結果は極めて小さいことのとえである「大山鳴動して鼠一匹」などはよく知られています。「頭の黒い鼠」とは、頭髪の黒い人間を鼠になぞらえて、物を盗む人のことです。「鼠の嫁入り」は、あれこれと選んでみても、結局は変わりばえしないところに落ち着くというたとえです。

**そ**のほか、「鼠がいなくなればその家に火災がある」、「鼠が逃げ出すのを見たらその船に乗るな」などの俗説もあります。

**数**多く、農作物や食料を食い荒らすなど決して評判はよくないネズミですが、それだけ人間にとって身近な動物ということでしょう。ネズミが逃げ出すような大きな災いが来ないよう、今年も祈りたいものです。

