

広報

# 幸田

夢のある  
心のかよう  
活力あるまち

2008  
No.809

# 11



## CONTENTS

情報は裏面から

共に学ぶ.....10	まちの便利帖.....29
みんなの広場.....12	情報あらかると.....27
まちかどフォトニュース.....14	健康あらかると.....17

**特集1** 平成19年度決算報告と町の財政状況

**特集2** カンボジア青年招へい事業の報告

表紙の説明は12ページ

# 平成19年度決算の報告

みんな  
で  
学ぼう

## 町のお金の使い道



彦左衛門さん

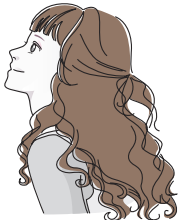

さくらさん

今年も町の台所事情をお知らせする時節となりました。平成19年度の1年間で町が使ったお金の中身をご覧いただき、今後の町政の動きを知っていただきたいと思います。

今年も財政事情に詳しい町のご意見番「彦左衛門」さん（文中では彦左さん）の登場です。質問者は財政状況を勉強している町民代表の「さくら」さん（町の財政状況をいろいろと知りたい町民代表）、進行役は広報担当「R」が努めさせていただきます。

### 一般会計

R…さて、19年度の決算の特徴を教えてください。

彦左さん…ん、一般会計の決算は、前年度と比べると歳入も歳出も減ったわけじゃが、知ってのとおり福祉や、防災面など待ったなしでやらにやらなんの仕事があったわけじゃ!!

さくらさん…どうして歳入も歳出も減ったんですか？

彦左さん…それはな、前年には一般廃棄物最終処分場建設、幸田中体育館改築、中央公民館改築など大型プロジェクト事業がたくさんあったため、予算規模も大きくなっていたからじゃ。

R…それでは19年度はどんな施設整備が行われたのですか？

彦左さん…それじゃあ、19年度に取り組んだ大きな事業について話をするかの。

まず、農林水産業費では、深溝運動公園の整備や各集落で農道などの整備が進められておるところじゃよ。次に土木費。道路新設改良事業では、野場横落線、芦谷荻1号線、坂崎野場1号線大正交差点改良等の道路整備工事を行ったのじゃ。

教育費では、幸田中、中央小、深溝小の耐震補強や幸田小、深溝

小の大規模改造工事などを行い、また、大日蔭グラウンドの用地購入により、借地の解消にも努めたのじゃ。

これらをひっくるめて普通建設事業と言いつ、総額にすると約23億円、歳出予算全体の18・4割と高い割合となるのじゃよ。

費目別のグラフを見てみるとそのへんがよう分かるのじゃ。

さくらさん…費目別のグラフを見てみると普通建設事業以外ほとんど増えていきますね。

彦左さん…ウーン、ちよつと違うな。普通建設事業が大きく減ったというのが正しいな。確かに扶助費や物件費の歳出は増えたが、その他は前年とあまり変わっていないじゃ。



さくらさん…じゃあ、その伸びた扶助費や物件費ってなんですか？彦左さん…そうじゃな、扶助費とは社会福祉や老人福祉、児童福祉等の医療助成や児童手当のことじゃよ。今回伸びたのは、児童手当が3歳未満児で拡充されたことと、乳幼児等医療の無料化が小学校3年生まで拡大されたためじゃ。

次は物件費じゃな。これは、役場など公共施設で働くパートさんの賃金を始め事務用品などの消耗品に使われたもので、一番大きいのはなんといっても委託料じゃな。公共施設を維持していくのに必要な施設の管理や保守点検を専門の業者に委託した経費で、町民会館・図書館・町民プール・高齢者生きがいセンター及びふれあいプラザの5つの施設は指定管理者制度によって管理運営を委託しているのじゃ。今回伸びたのは、後期高齢者医療等新しい制度ができたため、電算システムの開発費が増えたのじゃ。

彦左さん…新しい制度ができるとお金もたくさんかかるんですね。R…それでは、そのほかの主な費目もどんなものか教えてください。

彦左さん…それじゃあ、補助費等から説明しようかの。これは国や

**歳出** 123億8,213万円  
(前年度：131億743万円)

**歳入** 132億730万円  
(前年度：138億6,946万円)

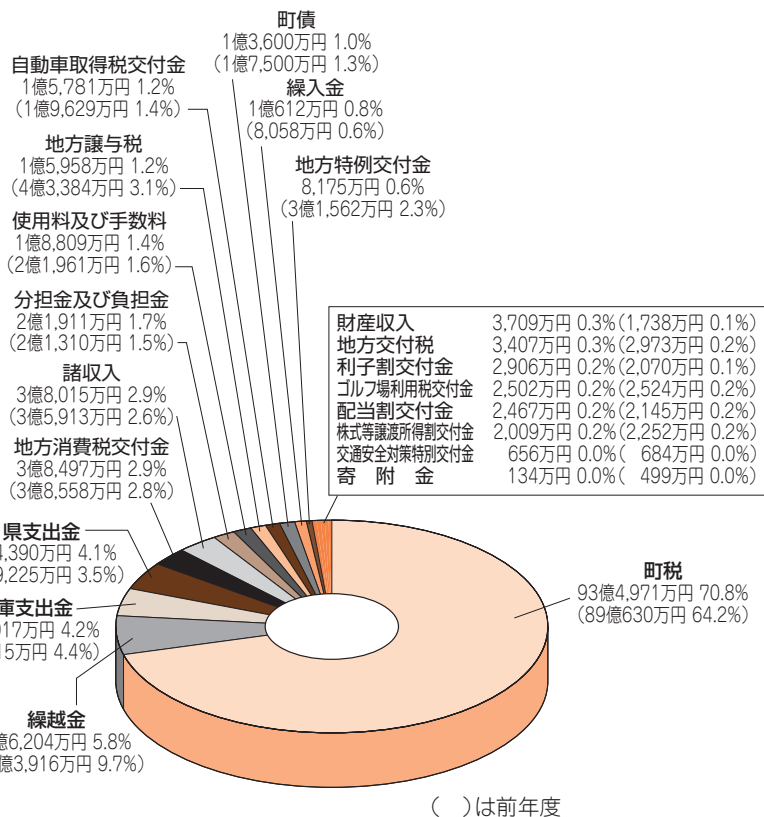
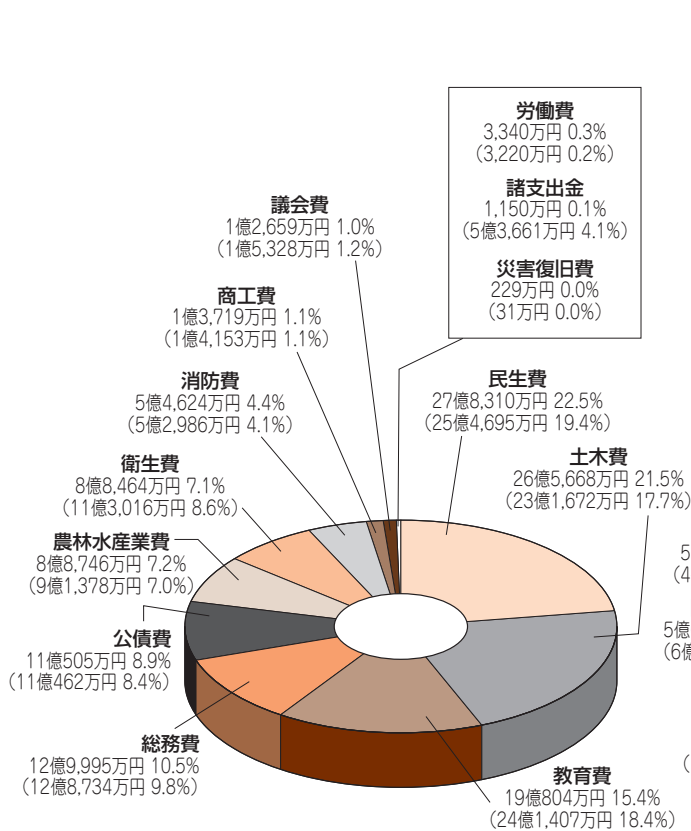

○費目別区分

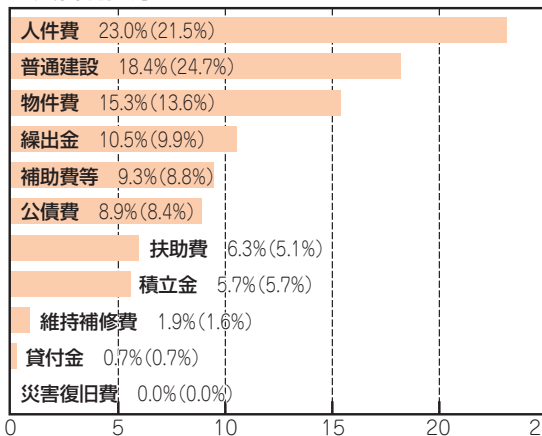

○町税内訳

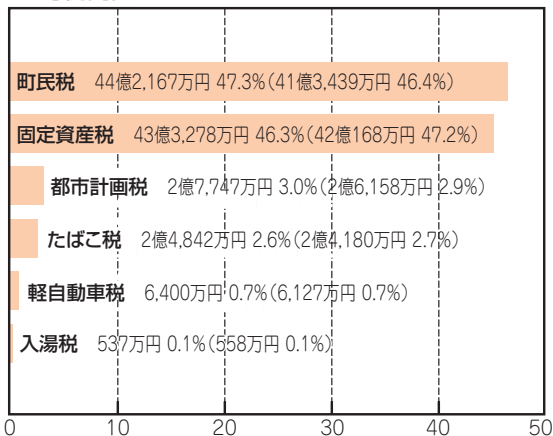

彦左さん…そのとおりじゃ。これまでの話は、一般会計と違ってな、税金などを財源として行政活動の基本的な経費を賄っておるのじゃ。幸田町には一般会計とは別に7つの特別会計と1つの企業会計が設けられておるのじゃ。これらの特別会計などへの運営資金として一般会計から支出されるお金のことを繰出金というのじゃ。

次に繰出金は…

さくらさん…それはまかせてください！幸田町には特別会計や企業会計というのがあって、それを運営するために支出するお金ですよ。

県、他の団体に対する負担金や補助金なのじゃ。社会福祉協議会やシルバー人材センターの運営補助もここに分けられるぞ。

次に公債費は、借金の返済に充てられたものじゃ。町民会館など大規模事業でピーク時の平成9年には130億円あった借金も今は70億円まで減ってきておるぞ。

## 特別・企業会計

R・・では、19年度の幸田町の特別会計と企業会計でどのようにお金が使われたのか教えてください。  
**彦左さん**…よっしゃ。一般会計は主に税金を財源として運営されておるのじゃが、特別会計は、ある特定の事業を行うために、特定の歳入・歳出を一般会計と区分して経理するための会計なのじゃ。  
 ここからは19年度の特別会計と企業会計について、一つずつ説明していこうかの。

まずは、**土地取得特別会計**じゃ。  
 この会計は、公用・公共用に使われる土地や公共の利益のために事前に土地を購入するための会計なのじゃ。

19年度は、先行取得が必要な案件はなかったの、公債費（借金）の返済が主なものじゃった。

**国民健康保険特別会計**はな、勤務先で健康保険などの適用を受けない町民のかたが病気やケガをした時に本人の負担以外の医療費を医療機関などに支払ったり、出産や死亡した時に経費の一部を加入者みなで支給したりする会計なのじゃ。

19年度の加入状況は、5,338世帯10,816人で町民の約3割のかたがこの保険に加入してお

るのじゃ。

**老人保健特別会計**はな、老後の健康を保つため、予防から医療や機能訓練など総合的な保健医療のために使われておるのじゃ。

19年度末の受給者数は、2,725人で、一人平均で年間68万円の医療費が使われたことになるのじゃ。

**介護保険特別会計**はな、高齢になって、介護が必要となった場合に受ける介護サービスの本人負担以外の経費を、加入者と税金で負担し介護施設などに支払っておるのじゃ。

19年度末では、548人が要介護、167人が要支援の認定を受けて各種サービスを受けたのじゃ。

**幸田駅前土地区画整理事業特別会計**はな、平成18年度の途中にできた新しい会計じゃ。幸田駅前地区の区画整理事業を円滑に施行するための会計じゃ。

19年度は、用地の取得や物件補償など事業が本格化し、大幅に決算額が増えたのじゃ。

**農業集落排水事業特別会計**はな、幸田町は全町下水道化を推進しており、農村集落の環境整備の一つとして進められておるのじゃ。町内13地区全て供用開始されており、それらの施設の維持管理事業を行っておるのじゃ。

**下水道特別会計**はな、農村集落以外の市街地の下水道整備等を運営しておる。

幸田町では、既存の市街化区域の整備が概ね完了し、周辺集落区域と新市街化区域の整備をしたのじゃ。

19年度末で農業集落排水と下水道等の汚水処理人口は、35,128人となり、普及率は97.5%となつたわけじゃ。

最後は、**水道事業会計**じゃ。  
 この会計は企業会計と言つてな、幸田町の水道事業の運営がされておる会計なのじゃ。

幸田町の水道普及率は19年度末99.5%で、水源は県水から水を買って各家庭に配水しておるのじゃ。19年度の総配水量は約455万立方メートルで、1日に永野水道山タンク2.5杯分となり、前の年よりも6万立方メートル増加となつたわけじゃ。

どうじゃな、この厳しい状況の中、限られた財源を活かして、幸田町では実に様々な事業が進められておるのじゃ。分かってもらえたかのう。

**さくらさん**…よく分かりました。19年度も、いろいろな事業が進められて、いろいろなことに使われているんですね。これからもお金の使われかたに関心を持っていきたいと思います。

### 決算状況

会計名			歳入(a) (伸び率)	歳出(b) (伸び率)	差額(a) - (b)
一般会計			132億 730万円 ( 4.8%減)	123億8,213万円 ( 5.5%減)	8億2,517万円
特別会計	土地取得特別会計		4億8,822万円 ( 4.2%増)	4億6,749万円 ( 5.6%増)	2,073万円
	国民健康保険特別会計		27億3,055万円 ( 9.3%増)	26億7,732万円 ( 9.5%増)	5,323万円
	老人保健特別会計		19億 181万円 ( 2.1%減)	18億9,718万円 ( 2.0%減)	463万円
	介護保険特別会計		11億4,216万円 ( 9.7%増)	11億1,770万円 ( 10.5%増)	2,446万円
	駅前土地区画整理事業特別会計		2億6,731万円 (193.9%増)	2億6,217万円 (213.0%増)	514万円
	農業集落排水事業特別会計		3億5,041万円 ( 6.6%減)	3億4,257万円 ( 6.8%減)	784万円
	下水道事業特別会計		9億 740万円 ( 14.5%減)	8億9,738万円 ( 14.8%減)	1,002万円
企業会計 (税抜き)	水道事業	収益的収支	6億7,086万円 ( 3.0%増)	6億1,106万円 ( 4.8%増)	5,980万円
	会計	資本的収支	1億6,766万円 ( 20.3%減)	2億6,688万円 ( 9.1%増)	▲9,922万円
総合計			218億3,368万円 ( 1.7%減)	209億2,188万円 ( 1.7%減)	9億1,180万円

※歳入には翌年度繰越明許費（事業財源分）一般会計1,642万円、駅前特会469万円を含む

## 指標で見る財政情報

### 経常収支比率

経常的・義務的経費にあてる割合

65～75歳…適正

75歳以上…要注意

19年度…73.8歳

18年度…71.7歳

17年度…75.5歳



### 公債費比率

借金の一般財源に占める割合

10歳以下…望ましい

19年度…11.4歳

18年度…12.7歳

17年度…14.1歳



### 財政力指数

財政上の力を示す指数

指数が1以上の団体は

財政力の強い団体といえる

19年度…1.65

18年度…1.60

17年度…1.59



平成19年度に使われたお金を  
町民一人当たり換算すると…

# 33万4,697円

(前年度 36万3,026円)

123億8,213万円 ÷ 36,995人  
(一般会計) (H20.3.31)



## 町民一人当たりを目的別に見てみると…

1	民生費	7万5,229円(7万541円)
2	土木費	7万1,812円(6万4,164円)
3	教育費	5万1,576円(6万6,861円)
4	総務費	3万5,138円(3万5,654円)
5	公債費	2万9,870円(3万594円)
6	農林水産業費	2万3,989円(2万5,308円)
7	衛生費	2万3,912円(3万1,301円)
8	消防費	1万4,765円(1万4,675円)
9	商工費	3,708円(3,920円)
10	議会費	3,422円(4,245円)
11	労働費	903円(892円)
12	諸支出金	311円(1万4,862円)
13	災害復旧費	62円(9円)

( )前年度

## 決算審査報告

幸田町監査委員 鴨下 登

大須賀 好夫

決算審査に付された各会計の歳入歳出決算書等は、いずれも関係法令等に準拠して作成されており、その計数は正確で、予算の執行は概ね適正であると認められた。

### ◎一般会計・特別会計

一般会計と各特別会計の歳入決算額から歳出決算額を差し引いた形式収支、この形式収支から翌年度へ繰り越す財源を差し引いた実質収支および単年度収支は黒字の決算となったが、税を始めとする未収金については、増加傾向にあり、引き続き解消に向けた地道な取り組みが必要である。

R..そうですね。町の財政状況も一人ひとりが関心を持っていかなければいけないですね。  
彦左さん..そのとおりじゃ。住民にわかりやすくお知らせするため、19年度決算から財政健全化の

### ◎水道事業会計

水道施設の成績指標ともいわれる有収率は前年度より改善され、本年度の経営成績として純利益も確保できている。昨今の大規模地震災害を見るに、施設の耐震化、老朽化対策は、緊急の課題であり、耐震補強など安定供給に向けた取り組みが必要である。

原油価格の高騰等の影響を受け、最近の景況には陰りが見られ先行きに厳しさも懸念される。こうした社会情勢のなか、地方自治においては地方分権改革という大きな変革の波にあり、今後の行財政運営は更なる緊張感をもった運営を強いられることが予測される。本町においても的確な状況判断、メリハリのある施策のもと持続性のある行財政運営に心がけられ、住民サービスの向上に一層努められたい。

(平成19年度決算審査意見書から)

## 平成19年度決算に基づく 健全化判断比率の公表

作成しなければならなくなったんじゃない。

R..それでは、各指標について教えてください。

彦左さん..それじゃあ、財政健全化判断指標から一つずつ説明していこうかの。

まずは、**実質赤字比率**じゃ。これは、福祉、教育、まちづくりなどの普通会計の赤字額を町税等の財源と比較して財政運営の深刻度を示しておるのじゃ。幸田町は黒字じゃから数値は計上されなかつたんじゃ。

次に、**連結実質赤字比率**じゃ。これは、特別会計や第3セクターを含む全ての会計の赤字と黒字を足して、全体の資金不足を把握するため、町税等の財源と比較して財政運営の深刻度を示しておるのじゃ。幸田町には第3セクターや公社といった外部団体はないから、決算の報告をしている一般会計と7つの特別会計、それと水道事業会計の連結決算の指標じゃ。これも幸田町は黒字じゃから数値は計上されなかつたんじゃ。

次に、**実質公債費比率**じゃ。これは、借入金の返済額等の大きさを指標化して、資金繰りの危険度を示しておるのじゃ。幸田町は3カ年平均12.2%で基準値を下

回っておるの。

さくらさん..でも、あんまりいい数値じゃないですよね？

彦左さん..そうじゃな。しかし、単年度数値は平成17年度から順に12.8%、12.2%、11.6%と年々改善されており、危険なレベルではないな。

次に、**将来負担比率**じゃ。これは、借入金や将来支払っていく可能性のある負担の現時点での残高の程度を指標化して、将来財政を圧迫する可能性が高いかどうかを示しているのじゃ。幸田町は、7.9%と基準の350%を大きく下回っており、全国的にも低い比率となっておるんじゃ。

さくらさん..それじゃあ、安心してすね。

彦左さん..あくまで指標だから安心とは言い切れないが、財政難による早急な公共料金の値上げ等が必要な状況にはなっていないな。

最後に、**資金不足比率**じゃが、これは農業集落排水事業、下水道事業、水道事業の3つの公営企業の資金不足を、それぞれの料金収入の規模と比較して指標化し、経営状況の深刻化を示したもののじゃ。

幸田町の公営企業は全て黒字じゃから数値は計上されなかつた



問合せ 財政課財政G

(内線332)

んじゃ。

さくらさん..全ての指標がいい数値で良かった。これからも、しっかりチェックしよう。

彦左さん..そうじゃ！それが大事じゃ。住民も議会もみんなでチェックすることが大事なんじゃぞ。

R..ここではほんの少ししかお伝えできませんが、詳しいことがお知りになりたいかたは、幸田町のホームページ「財政」をご覧くださいね。

1 財政健全化判断比率

下表のとおり、いずれの指標についても早期健全化基準を下回っている。

( ) は黒字比率

	健全化判断比率	早期健全化基準
実質赤字比率	— (▲7.7%)	13.21%
連結実質赤字比率	— (▲23.1%)	18.21%
実質公債費比率	12.2%	25.0%
将来負担比率	7.9%	350.0%

※早期健全化基準

財政健全化判断比率のいずれかが早期健全化基準以上の場合、財政状況はイエローカードである「早期健全化段階」となり、財政健全化計画を定めなければならない。

○財政健全化判断比率の近隣市町村状況

市町村名	実質赤字比率	連結実質赤字比率	実質公債費比率	将来負担比率
幸田町	—	—	12.2%	7.9%
岡崎市	—	—	1.8%	2.8%
西尾市	—	—	7.4%	37.5%
蒲都市	—	—	6.6%	48.5%
吉良町	—	—	7.2%	53.3%
一色町	—	—	7.0%	73.4%
幡豆町	—	—	7.6%	61.2%
全国平均	23団体(赤字団体数)	71団体(赤字団体数)	12.3%	110.4%

2 公営企業の資金不足比率

下表のとおり、資金不足を生じた公営企業はありません。

( ) は黒字比率

	資金不足比率	経営健全化基準
農業集落排水事業特別会計	— (▲8.6%)	20.0%
下水道事業特別会計	— (▲6.0%)	20.0%
水道事業会計	— (▲237.1%)	20.0%

※経営健全化基準

各公営企業ごとの資金不足額の、事業の規模に対する比率であり、経営健全化基準(20%)以上となった場合には、経営健全化計画を定めなければならない。

# Welcome To 幸田町

～ カンボジア青年招へい事業を行いました ～

## 目的

明日のカンボジアの人づくりおよび国づくり、また日本とカンボジアとの友好の推進に意欲的に取り組んでいくカンボジア青年を町へ迎え入れ、研修や交流などを行うことで相互理解を深める。

8月31日(日)から9月13日(土)までの2週間、**愛知県フレンドシップ継承事業**の一つとして、カンボジア青年5人を幸田町へ招いて、研修や視察、さまざまな交流などを行いました。

※**愛知県フレンドシップ継承事業**とは・・・愛知万博における「二市町村一國フレンドシップ事業」を継承・発展させ、地域の新しい魅力の創造につなげていくため、愛知県が平成19年度に「フレンドシップ継承交付金制度」を新設し、フレンドシップ相手国との交流を始め、県内市町村の国際交流の取り組みを支援していく事業。

未来あるカンボジアからやってきたのは、19歳から26歳までの男女合わせて5人の好青年たちでした。



ボラキーさん



ナリンさん



ボラヴットさん

それでは、2週間の中身をのぞいてみましょう。



ソモンニーさん



ポリーさん

ちなみに・・・幸田町では愛知万博において、カンボジア王国をフレンドシップ相手国として、「二市町村一國フレンドシップ事業」に取り組みました。

★議会傍聴を行い、地方自治体の議会の雰囲気を感じました・・・神秘的な面持ちで見入っていました。

★菱池保育園を訪問し、元気な園児とふれあい、明るい園長先生と保育などについて語り合いました。



★幸田浄水場を見学し、町民のライフラインである水道の管理方法などを学びました。

★中央児童クラブを訪問し、元気な子どもたちと折り紙などを一緒に遊びました。



★消防署を見学し、町民の命と生活を守る消防、救急について、署長さんの話を聞きました。また、消火器の使い方にも体験しました。

★中部保全ECOプラザを訪問し、町のごみ処理施設の見学とごみの分別、ゆくえなどを勉強しました。



★ハッピーネス・ヒル・幸田を見学し、途中で抹茶接待を受けて甘いおまんじゅう



と苦しい抹茶をこちそうになり、伝統的な日本文化にふれることができませんでした。・緊張した面持ちでした。

★日本を代表する自動車産業のトヨタ自動車やデンソー関連企業を訪問し、最先端の技術産業を見学しました。

★東京や京都を見学し、超高層ビル街や人の多さに驚き、古都京都の美しさに魅かれました。



★伝統技術である三河仏壇の世界にもふれました。



★ホストファミリーの人たちとぶどう狩りをして、おいしいぶどうを食べることができました。・ホストファミリーの方々とご対面。期待と不安でいっぱいでした。

★日本の教育の現状について講義を受け、荻谷小学校、幸田中学校、幸田高校を訪問しました。荻谷小学校では、全校生徒による歓迎を受け、授業でおにぎりを作ったり、書道をしたりして子どもたちと楽しく交流できました。幸田中学校では、授業を見学し、体育祭の迫力ある練習を見ました。幸田高校では部活動を見学しました。特に弓道部の練習風景が目に焼きつきました。

★豊橋技科大や名古屋大学を訪れ、日本の大学の雰囲気味わい、カンボジア留学生と交流を深め、日本での生活についていろいろ聞くことができました。



★上智大学やJICA中部を訪問し、日本の国際協力などの貴重な話を聞くことができました。

★期待と不安の中、ホームステイを2泊経験し、ホストファミリーの方々に親切にしてもらい、とても楽しく

過ごすことができました。日本の生活を垣間見ることができました。・日本の家庭料理もおいしかったです。

★歓迎会や歓迎会で町民の方やホストファミリーの方々と楽しいひとときを過ごしました。



9月7日(日)と8日(月)の2泊ホームステイを行いました。日本に来た時からホームステイをとても楽しみにしていました。

【ホストファミリーの方々の声】  
☆素晴らしい青年ばかりだった。2泊だったけど家族みんなとっても楽しかった。

☆とってもまじめで勉強熱心な青年たちだった。

☆礼儀正しくて、考え方が前向きな青年たちだった。

☆家族思いのいい青年ばかりだった。



そして、カンボジア青年たちは、こんなことを思いました。

●カンボジアの若者にとって、日本を訪れることは最高の機会です。とても勉強になりました。

●日本は工業が発展した国だけど、同時に環境への配慮もすばらしい。

●みんなとても親切で、よくしてくれました。とてもうれしかった。

●慣れないこともあって少々疲れた。来年もカンボジアの若者たちに、このような日本を勉強するチャンスがあってほしい。

●みなさん、ありがとうございました。

最後に・・・今回の事業が、カンボジアと幸田町との友好の架け橋となり今後さらに友好が深まっていくことと思います。

問合せ 企画政策課情報G

(内線343)



# 共に学ぶ



## 学校へ行こう

校長 伊藤 秀雄  
 全校生徒数 296人  
 男子:160人 女子:136人  
 問合せ ☎62-1048

豊坂小

### 仲間と 家族と 地域と 心をむすぶ学校づくり

#### 1 3年生の『うまいなす』

豊坂小学校では、地元の農家のご指導を受けながら、特産のナス作りに取り組んできました。8年目の今年は、いつもの畑に加え、3年生が一人一鉢でのナス作りに挑戦しました。土や肥料選び、支柱の立て方、せん定など、通称「ナスおじさん」の杉浦さんが、わかりやすく教えてくださいます。おかげで、定植1か月後には、早くも実をつけ始め、20個以上収穫できた子が何人もいます。



何より大変だったのは、水やりです。朝夕1〜2回を毎日あげなければいけません。夏休みも交代でがんばったおかげで、一つも枯れることなく、猛暑を乗り切ることができました。「きらいだったナスが、食べられるようになった。」といううれしい話も聞えてきました。

#### 2 5年生の『うまい米』

今年も2回、収穫したナスを、給食の食材として、町内の仲間たちに届けました。9月のメニュー「ナスとかぼちゃのピリからこ」は大人気で、どのクラスも食缶が空っぽになりました。「老人ホームにナスを届けて、お年寄りに喜んでもらおう。」そんな提案も生まれ、ナスを通して、地域とのつながりがますます深まっているのを感じます。

##### △3年生の日記▽

私たちは、5月からがんばってナスを育てました。それから私はナスが好きになりました。給食に出た「ナスとかぼちゃのピリからこ」は、ピリアまで、もっと食べたい気分でした。

##### △5年生の日記▽

5年生も各自でプランターを使った米づくりをがんばりました。米の品種は、48種類。つまり、全員が別々のお米です。草丈に2倍ほどの差があったり、少しずつ色が違ったりと、とてもにぎやかなミニ水田ができました。田植え

は同じでも、穂が出た日を比べてみると、一番早い北海道の「ほしの夢」が7月24日、給食で食べている「あいちのかおり」が8月30日と、実に1か月以上違います。日本中で、それぞれの土地に合ったお米が作られていることが実感できました。最初の稲刈りは、9月11日。いつもお世話になっているお米の先生の山本さんのご指導を受けながら、自分だけのお米を丁寧に刈り取っていききました。全員のお米が収穫できたら、「うまい米パーティー」を開きます。味比べがとっても楽しみです。



##### △5年生の日記▽

一番大変だったのは、毎日稲の様子を見に行き、水の管理をしたことです。米のできる時期が、種類によって全然違うのにびっくりしました。ぼくの「あきたこまち」は、稲刈りが一番早くできました。

## 画伯登場 中央小学校



もよういっぱいの木  
【水彩画】



3年 ひろと しゅうや 平戸 脩也 くん  
先生から 松の木の幹を、細かいところまでよく見て描くことができました。初めて使った絵の具で、色作りを工夫しながら楽しんで取り組むことができました。



そびえ立つ校舎  
【水彩画】

先生から 西門から見える新校舎を、下から見上げ、どっしりと迫力のある作品に仕上げました。光のあたり具合で、柱や窓の色を変え立体感を出しました。



6年 ひらさわ たかと 平澤 嵩人 くん

# 幸田町立豊坂保育園

8月5日、6日、7日の3日間、幸田町立豊坂保育園で職場体験を行いました。保育園の行事である「水遊び会」があり、とても忙しかったです。

初めて保育園の教室に入ったとき、すごく緊張しました。何を話してよいのか、言葉遣いも気を付けなければいけないなど心配なことが多かったです。でも、園児たちは、わたしを見て瞬間、怖がらずに近寄ってきて、「お姉ちゃんだ」と言ってくれてくれました。そのときからわたしも小さいころはこんな感じだったのかなと思いました。

園児たちのおかげですっかり緊張もとけて、スムーズに働けるようになってきました。園児とも仲良くなって、3日間は時間の経つのを早く感じました。

保育士の仕事には、様々なことがありました。第一は、もちろん園児たちのお世話です。着替えを手伝ったり、歯を磨いてあげたり、一緒に遊んであげたりします。園児のお世話は大変ですが、保育士さんたちは、「子どもが好きだから、大変とは思わない。」と言われました。そのときに、すごいなあと思いました。同時に、わたしが将来保育士になったら、こんな人になりたいと思いました。

園児のお世話のほかに、掃除やいろいろな準備、片付けなど、細かい仕事がたくさんありました。どれもやりがいのある仕事ばかりでした。

今回の職場体験で一生忘れないようなうれしいことがありました。園児が楽しく遊んでいる

中、一人部屋のすみの方で静かにしている子がいました。どうしたのかなと、話しかけてみましたが、あまり話さない子で笑顔も見られませんでした。でも、毎日話しかけていきました。いよいよ最後の3日目になりました。今日も話せないかなと思っていましたが、その子が、話しかけてくれました。そして、初めて笑ってくれました。すごくうれしかったです。

この笑顔は、この職場体験で得た最高の宝物です。



## 中学生

### 最高の笑顔

# 職場体験 レポート

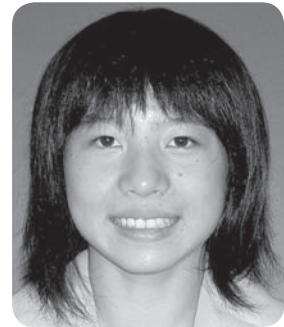

南部中 2年  
ひらい みさき  
平井 美咲 さん

### ちょっとだけ

#### この本読みました 『ちょっとだけ』

瀧村有子／作  
鈴木永子／絵 福音館書店



幸田小1年  
よしだ もえ  
吉田 萌恵 さん

わたしとなっちゃんはにています。わたしのおかあさんもいそがしいです。もし、一つだけねがいがかなうのなら、おとうとたちがねているあいだに、二人だけでこっそりおでかけをしたいな。ちょっとだけ・・・。

## ハッピーネス情報

町民会館・図書館・町民プール      ハッピーネス・ヒル・幸田  
ホームページ  
<http://www.happiness.kota.aichi.jp/>

### 絵本作家きむらゆういち講演会

とき 平成21年1月24日(土) 開場 13:00 開演 13:30  
ところ 幸田町民会館 つばきホール  
講師 きむらゆういち氏(童話・絵本作家)  
入場料 前売 500円(税込) 全席自由  
発売日 11月22日(土) 9:00～  
チケット取扱い 幸田町民会館チケットセンター、子どもの本専門店ちいさいおうち  
そのほか 詳細についてはチラシ、ポスター、図書館HP等をご覧ください。  
お問合せ 幸田町立図書館 0564-63-0001  
主催/幸田町文化振興協会 後援/幸田町・幸田町教育委員会

11・12月の 休館日 (11/16～12/15)	町民会館(☎63-1111)	11/17(月)、11/25(火)、	12/1(月)、12/8(月)、12/15(月)
	図書館(☎63-0001)	11/17(月)、11/25(火)、11/28(金)、	12/1(月)、12/8(月)、12/15(月)
	町民プール(☎56-8111)	11/17(月)、11/25(火)、	12/1(月)、12/8(月)、12/15(月)



今月の表紙は、9月20日(土)に幸田中央公園で行われた愛知駅伝幸田町代表選手選考会小学生男子の部での写真です。結果は14ページ参照。選手は、12月6日(土)にモリコロパークで行われる本番で走ります。応援しますよ。フレイフレー!

## 今月の表紙

# みんなの広場

皆さんからのお便りをお待ちしています

〒444-0192 菱池字元林1-1 幸田町役場 広報こうた係  
E-mail:kikakujoho@town.kota.lg.jp ☎62-1111 (内線344)  
FAX63-5139

## 幸田の民話

### 「しんざんの龍」

菱池

大正時代の初めのことでした。岩堀村の人たちがこんな話をしていました。

「おれたちにとって、お蚕さんは、そりゃありがたいもんだ。神様みたいなもんだ。」

「そうだそうだ。米や麦は1年に一度、じゃがいもや野菜は二度、それに比べて、お蚕さんはどうだ。春蚕、夏蚕、秋蚕。そのほかにも、人手と桑さえあればもっと飼うことができる。しかも、そのたんびに、お金になる。」

「このお蚕さんに感謝し、もっと養蚕が盛んになるように、お社を建てたらどうだろうか。」

そんな村の人たちの話を聞いた稲荷山の分教場の清水豊先生は、「そりゃあいい心がけた。お蚕さんを祭るには、まず、お蚕の神様をお迎えし、次に、その神様をお祭りするお社を建てて、そのお社に彫り物も欲しいですね。」

「おっしゃるとおりです。で、どのようにしたらよいですか。」

「そうですね。お社のことですが、

安城の今村の白山神社が近く新しく建てかえられるという話を聞いています。さっそく聞いてみましょうか。」

「お願いします。どこの神様をお迎えするのがいいでしょうか。」

しばらくして、清水豊先生が、村の人に話されました。

「先日お話のあったお蚕さんの神様は、きぬがさ大明神はどうでしょうか。養蚕がさかんな千葉県の人たちがあつく信仰している神様です。それから、彫り物のことですが、飛騨のたくみの宮大工松村甚五郎利勝の三代目、和左衛門政勝が江戸の初めに彫った水呑み龍の彫り物が、静岡県掛川の陽光院にあるということです。よく事情を話してゆずってもらってはでしょうか。」

今はもうなくなりましたが、欠間の御嶽教志真山教会は、こうしたお蚕さんをあがめる岩堀の村の人たちのあつい信仰によって建てられたものです。水呑みの龍の彫り物は、とても名高いものでした。

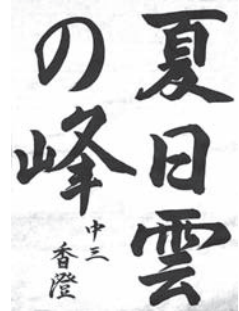

【書道】

幸田中3 今川 香澄 さん

## みんなの作品展!



【書道】

豊坂小6 加藤 真佑 さん

皆さんの作品を募集します。応募方法は、はがき裏書きもしくは作品を写真に撮りタイトルと作者名(ペンネーム可)をご記入のうえ、広報こうた係までお送りください(デジカメ写真の場合はメールで!)

清(中国)へと伸びていきました。そこに独自の昆布食文化が生まれました。例えば、大阪ではしょうゆで煮つくだ煮にしたり、沖縄では豚肉や野菜といためたり、煮こんだりして食べています。

『こんぶの日』には、この時期、その年に収穫された昆布が新昆布として市場に出回ることから、海からの贈り物として感謝する気持ちも込められています。

鎌倉中期以降、昆布の交易船が北海道の松前と本州の間を盛んに行き交うようになり江戸時代には大阪まで運ばれるようになりました。昆布を運んだ航路は「こんぶロード」と呼ばれ、九州、琉球王国、

合わせではなく、昆布はミネラルが豊富で、カルシウム・ビタミン・食物繊維が多く含まれています。昆布はアルカリ性食品としても優れており、酸性に傾いた体をアルカリ性に戻す働きもあります。

11月15日は「こんぶの日」

11月15日は「七五三」。この日のお祝いに、育ち盛りの子どもが栄養豊富な昆布を食べて元気に育ってほしいという願いと、昆布を食べる習慣をつけてほしいという思いから、1982年に社団法人日本昆布協会が決めました。

日本では「よろこ(ん)ぶ」に通ずることから、祝儀などに用いられています。これは単なる語呂合わせではなく、昆布はミネラルが豊富で、カルシウム・ビタミン・食物繊維が多く含まれています。昆布はアルカリ性食品としても優れており、酸性に傾いた体をアルカリ性に戻す働きもあります。

## 今月の記念日



# 青春トークリレー

△△第188走者△△

いしかわ **まみ**  
**石川 真美** さん

驚田区在住 25歳 団体職員

身長 154cm B型

好きなタイプ 一緒にいておもしろい人

好きな芸能人 平井 堅

私は生まれも育ちも幸田町です。働いているところも幸田町内です。就職してから、私より年齢の多いかたと話す機会が増えて、勉強になることもたくさんあるのですが、自分が思っていたより幸田のことを知らないんだなと気づきました。もっと幸田を探索して、みんなに教えてあげられるくらいになりたいと思っています。

1年ほど前からお茶とお花のおけいこに通っています。お茶はいろいろな作法があるので、少しずつ覚えていこうと思っています。お花もいつもどんな花があるのか楽しみにしています。次は着物が1人で着ることができるようになるのが目標です。

私は、今年の初め3ヶ月間毎朝、走ったのですが、今はそのときに買ったランニングシューズが泣いています。またそろそろ走ろうかなあ。有言不実行が始まった。うっ！  
▽秋のお祭りもほぼ終わりましたが、出店で綿菓子やリンゴ飴を見つけると、大人でもなぜか買いたい衝動に駆られてしまうのは自分だけでしょうか。  
ところでもう年末がすぐそこまで来ています。年末と言えば紅白ですが、年賀状を作るのも好例の行事ですよ。来年の図柄を決めるのに早くも悩み始めています。(T)



## はろーキッズ

掲載写真を印刷してプレゼント。希望者は企画政策課まで。



里っ子は元気いっぱい！の巻  
赤とんぼが飛び交う季節。園庭にトラックを書きました。すると、子どもたちから「先生かけっこやろうよ！」「よいいドンって言ってよ。僕、走るでね！」「足が強いよ。見てよ！」と子どもたちは張り切って走り回っています。  
里保育園の園庭はとても広く、周りの景色も絶景です。子どもたちが外で遊んでいると、散歩するお年寄りから「元気がいいなーがんばれよー」「もっと手を動かすといいぞー」とアド

バイスを受けることもあります。子どもたちはますますやる気満々になり、遊びも盛り上がります。さところフェスティバルでは保護者だけでなく、近くのお年寄りや里保育園を卒園したOBの子どもたちも参加してくれて、とても盛り上がり



りました。地域の皆さんの暖かい心を感じつつ、楽しいふれあいと思いがたくさんできたことでしょう。これからも季節を肌で感じながら、充実した園生活を過ごしていきたいと思っています。

## ちと編集者のひびり

▼秋も深まり、次第に冬の足音が聞こえてくる今日この頃となりました。秋の夜長にのんびりと本を読んだり・理想です。小学校体育大会の取材に行きました。町内6校の6年生が集結し走ったり、跳んだり、投げたりしました。今回は千賀男子とボール投げ女子に新記録が出ました。記録と言えは、走り高跳び男子の記録は1.155mです。なんと現在オリックス・パファローズに所属する柴田君が持っているのです。(P21参照)さすがに運動神経が優れていたのですね。

# まちかど

## 町内企業戦士がソフトボールで交流と熱戦！

企業集団ソフトボール大会<9/13>

幸田町企業集団連絡協議会第32回親睦ソフトボール大会が、7チームの参加のもと坂崎運動場で行われ、熱い戦いが繰り広げられ、敗者チーム同士の交流戦も自主的に行われました。3位までの結果は次のとおりです。

**優勝** (株)デンソー幸田製作所 **準優勝** (株)豊幸  
**3位** ソニーイーエムシーエス(株)幸田テック、丸七建設興業(株)



## 幸田の代表が決まる！

愛知駅伝幸田町代表選手選考会<9/20>

12月6日(土)に行われる愛知駅伝の幸田町代表選手選考会が87人の参加を得て幸田中央公園で開催されました。各部門の選手は次のとおりです。(敬称略)

小学生男子▶山田滉介、渡邊康介 小学生女子▶山本幸奈、左右田葉里 中学生男子▶小野陽太、志賀瑛 中学生女子▶中嶋友里彩、松下由梨奈 ジュニア男子▶斉藤祥平、須藤和則  
ジュニア女子▶大竹可純、山下摩実 一般男子▶蜂谷幸夫、中村文彦 一般女子▶小山田幸子、増田敦子 40歳以上▶宇都野隆浩、伊野裕之



## オープンは4月です

道の駅起工式<10/1>

幸田町地域振興施設(道の駅「筆柿の里・幸田」)の起工式が須美・桐山地区の建設予定地で開かれました。来年の4月オープンを目指し、工事に入ります。

## フランス生まれの競技で優勝目指しました！

やろまいペタンク大会<10/4>

幸田中央公園で31チーム・93人が参加して、第4回やろまいペタンク大会が開催されました。結果は次のとおりです。

**優勝** 岩堀B **準優勝** 芦谷C  
**3位** 横落チーム **4位** YMO



## 頼もしい限りです！

消防団観閲式< 10 / 5 >

町内の4つの分団と本団が勢ぞろいし、防災ひろばで幸田町消防団観閲式が開催されました。式典では、中隊訓練・小隊訓練・階梯操法・小型ポンプ操法・ポンプ車操法・放水訓練などが行われ、各分団が日頃の練習の成果を存分に発揮しました。



## 福祉について考えました！

幸田福祉・ボランティアまつり< 10 / 5 >

幸田町の福祉関係者と福祉ボランティア団体が集まり、第6回幸田福祉・ボランティアまつりが開催されました。活動紹介や体験コーナーで地域福祉への理解を深めました。



## 下水道のことを勉強したよ！

下水道出前講座< 10 / 8 >

中央小学校で愛知県職員による下水道出前講座が4年生対象に行われました。県の職員から私たちの生活排水が川や海に与える影響、下水処理場で水がキレイになる仕組み、水質実験などを学び、下水道の大切さを知ってもらいました。

## 感じたことを絵に表現しました！

親子写生大会< 10 / 18 >

親子写生大会が幸田中央公園で行われました。講師の尾崎氏からの丁寧な指導を受け、参加した人たちは、各自でテーマを決め思い思いに自分の見たイメージをキャンパスに描いていました。



# フォトニュース

身近な情報を広報へ  
 広報直通ダイヤル(03)5132  
 FAX(03)5139  
 E-mail:kikakujo@town.kotajg.jp

**受付日時** 月曜日から金曜日まで  
(祝日、年末年始を除く)の午前9時から午後4時まで(正午から午後1時までを除く)  
☎052-858-7138

**問合せ** 県健康福祉部健康担当局健康対策課  
☎052-954-6272(ダイヤルイン)  
FAX052-954-6917

## 予防接種を受けましょう

### ●BCG予防接種

**対象者** 平成20年9月生まれおよび生後6か月未満のBCG未接種者  
**接種期間** 生後満3か月～6か月の前日  
**接種方法** 1回接種します。

### ●三種混合予防接種

(1期初回)  
**対象者** 平成20年8月生まれのかた  
**接種期間** 生後満4か月～7歳6か月の前日  
**接種方法** 3～8週の間隔で3回接種します。  
(1期追加)  
**対象者** 三種混合1期初回3回目を平成19年11月に接種したかた  
**接種期間** 12月1日～7歳6か月の前日  
**接種方法** 1回接種します。

### ●二種混合第2期予防接種

**対象者** 平成9年12月生まれのかた  
**接種期間** 11歳の誕生日～13歳の誕生日前日  
**接種方法** 1回接種します。  
接種の際は必ず保護者同伴でお出かけください。

### ●麻しんおよび風しん混合第1期予防接種

**対象者** 平成19年12月生まれのかた  
**接種期間** 1歳の誕生日～2歳の誕生日前日  
**接種方法** 1回接種します。

**通知** 11月下旬に郵送します。通知書に同封の指定医療機関に予約して受けてください。

**問合せ** 健康課健康G(内線184)

## 12月の保健センター行事

11月の保健センター行事は10月号広報をご覧ください。☎62-1111(内線184)  
☎62-8158(直通)

### 行事

	日/曜	受付時間	備 考
誰でもできる健康体操	12(金) 26(金)	午前10時～11時30分	初心者向けで効果的な歩き方や健康によい姿勢を学びます。
離乳食前期講習会(ごっくんクラス)	9(火)	午後1時～1時30分	対象:生後3～5か月児の保護者 内容:離乳食の進め方・試食 託児:申込み12/1(月)～12/5(金) 定員15人 *先着順

### 健診

4か月児健診 (4日:20年7月11日～7月31日生 25日:20年8月1日～8月21日生)	4(木)	午後1時～2時 (集団の話)	内容:身体測定、内科健診、集団の話、個別相談、絵本の読み聞かせ
	25(木)	1時～1時15分	
10か月児健診 (20年1月16日生 ～2月15日生)	18(木)	午後1時～2時 (集団の話)	内容:身体測定、内科健診、集団の話、個別相談
1歳6か月児健診 (19年5月25日生 ～6月21日生)	22(月)	午後1時～2時 (集団の話)	内容:身体測定、内科・歯科健診、集団の話、フッ素塗布、個別相談
2歳児歯科健診 (18年11月生)	2(火)	午後0時45分～1時15分 (集団の話)	内容:歯科健診、歯みがき指導、集団の話、フッ素塗布、個別相談
3歳児健診 (17年11月27日生 ～12月25日生)	19(金)	午後1時～2時	内容:尿検査、身体測定、内科・歯科健診、フッ素塗布、個別相談
64歳以下のかた対象の住民健診(特定健診)	16(火)	午後1時30分～2時30分	対象:今年度、住民健診や人間ドッグなどを受けていない39歳以下のかたと国民健康保険加入の64歳以下のかた 内容:胸部レントゲン、血圧測定、検尿、身体測定、血液検査、歯科健診など

### 相談

母子健康手帳交付	毎週月曜	午前9時45分～10時	時間:午前10時～正午 内容:母子健康手帳交付説明会、健診受診票交付、妊娠中の生活の話、個別相談など 持ち物:妊娠届出書 そのほか:都合が悪いかた、外国人のかたは、ご連絡ください。
母乳相談	11(木)	午前9時30分～11時	対象:生後2か月未満の母子(予約制) 内容:母乳授乳量測定、授乳相談
育児相談	10(水) 24(水)	午前9時30分～11時	対象:乳幼児 内容:保健師・栄養士による健康相談、身体測定
物忘れ相談	25(木)	午前9時30分～11時	対象:忘れっぽくなったことを心配しているかた 内容:認知症予防相談(予約制)
成人健康相談	25(木)	午前9時30分～11時	健康に関すること全般(栄養相談も含む)
禁煙チャレンジプログラム (喫煙者個別健康教育)		随時	対象:1か月以内にタバコをやめたいと思っているかた 内容:タバコ検査(息の中・尿中のニコチン濃度測定)・面接相談等

\*各種相談は、電話でも随時受け付けています。必要時には、家庭訪問指導も行います。

\*乳幼児健診、歯科健診、予防接種、母乳相談、育児相談、離乳食講習会には、必ず母子健康手帳をお持ちください。





# 健康あらかると

## すくすくこうたっ子講座（あき組第3回目）に参加しよう

子育てで分からないことや悩むことは多いですね。そんな時、少しでも知識があると、あわてなくてすむことも多いはず。保健センターでは、そんな皆さんのために、知ってほしい情報を提供していきます。

**とき** 12月3日(水)  
午前10時～11時30分  
\*受付は午前9時45分

**ところ** 保健センター

**内容** 生え始めからの歯の手入れ

**講師** 歯科衛生士

**対象者** 平成20年3月から平成20年5月生まれの乳児を持つ保護者と希望者

\*親子での参加となります

**定員** 30組程度

**そのほか**

- ・講演終了後、午前11時30分から正午までは教室を開放します。
- ・以前にお申し込みをいただいたかたは、再度申し込みは必要ありません。
- ・この講座は、毎月1回、3回を1クールとして実施しています

**申込み** 12月2日(火)までに、健康課健康G(内線184)へお申し込みください。



## マタニティ教室 ～赤ちゃん編～に参加しよう

妊娠おめでとうございます。マタニティ教室で、妊娠中の生活や育児について、みんなで一緒に学びませんか？また、この機会に妊婦さん同

士でおしゃべりしたり、情報交換をしたりしませんか？

**とき** 12月9日(火)  
午後1時30分～午後4時  
\*受付は午後1時15分

**ところ** 保健センター

**対象者** 町内在住の妊婦

**内容**

- ・赤ちゃんの体と心の発達
- ・赤ちゃんが泣くのは？
- ・赤ちゃんとのふれあい
- ・おしゃべりティータイム

**定員** 20人 \*予約制

**持ち物** 母子健康手帳、筆記用具

**申込み** 12月5日(金)までに、健康課健康G(内線184)へお申し込みください。

## 認知症予防事業「げんきかい」のスタッフを募集します

お年寄りが好きなた、一緒に仕事をしませんか？

**内容** 高齢者の認知症予防を目的とした教室で、集団レクリエーション、ゲームの指導をしていただきます。

**応募資格**

- ①60歳以下で健康なかつた
- ②平成21年1月から勤務可能なかつた

**勤務時間等**

原則：午前9時から正午まで  
月に5～7日程度

**提出書類** 履歴書

**申込み** 11月28日(金)までに健康課健康G(内線184)へお申し込みください。

## パパママ教室に参加しよう

妊娠おめでとうございます。妊娠・出産・育児はパパとママの協力が大切です。パパママ教室で、一緒に楽しくパパ・ママになる準備について学びませんか？日曜日の開催です。

**とき** 12月21日(日) 午前10時～正午 \*受付は午前9時45分

**対象者** 町内在住のママとパパ(または家族)

**ところ** 保健センター

**定員** 20組(予約制)

**内容** ・妊娠、出産、育児のサポートについて  
・赤ちゃんのいる生活について  
・だっこの練習をしてみよう  
・赤ちゃんの沐浴実習

**持ち物** 母子健康手帳、父子手帳、筆記用具 \*動きやすい服装でお越しください。

**申込み** 12月17日(水)までに、健康課健康G(内線184)へお申し込みください。



## 「肝疾患相談室」をご利用ください

日本では現在、B型およびC型肝炎ウイルスの持続感染者が300万人以上にのぼるといわれており、多くの人が肝炎に悩まされています。

そんな肝炎の患者・持続感染者、そしてその家族などの悩み、疑問などにお答えする「肝疾患相談室」が今年の7月に名古屋市立大学病院に開設されました。

肝炎について悩みや疑問を抱えているかたは、ご利用ください。相談は面談だけでなく電話でも受付けています。

**相談先** (肝疾患相談室) 名古屋市立大学病院 病棟・中央診療棟1階(名古屋市瑞穂区)

# シリーズ④ みんなで育む『健康こうた21計画』

先月号より引き続き（広報10月号をご覧ください）、『働きざかりの健康編』（20～59歳）です。働きざかりのかたの重点健康目標は3つ。今回は2つめを紹介します。



## 働きざかりの健康目標②

自分に合った食事内容や量を理解し、毎食、主食・主菜・副菜をそろえます。

### ●働きざかりの私たちの心がけること●

- ♥毎食、主食・主菜・副菜をそろえます
- ♥自分にあった食事の内容や量の知識をもち行動します
- ♥朝食を含め3食きちんと食べます

### ●家庭・地域でできること●

- ♥家族の食生活に関心を持ち、バランスの良い食事に努めます
- ♥家族そろって食事を摂る機会を設けます

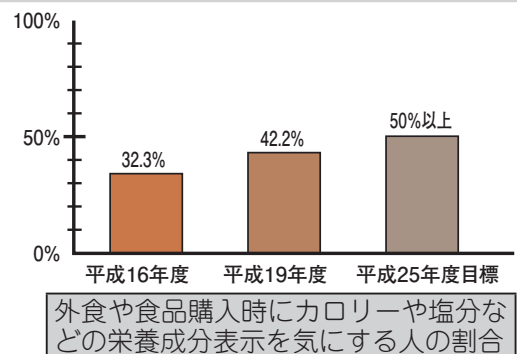
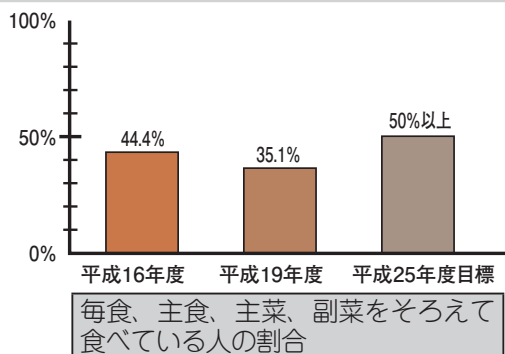

## 食事バランスガイドを活用しましょう

「食事バランスガイド」は1日に、「何を」「どれだけ」食べたらよいかを示したものです



1日分	調理例
<b>5.7 主食</b> (ごはん、パン、麺) ごはん(中盛り)だったら5.4杯程度	1つ分 = ごはん小盛り1杯、おにぎり1個、食パン1枚、ロールパン2個 1.5つ分 = ごはん中盛り1杯 2つ分 = うどん1杯、もりそば1杯、スパゲッティ
<b>5.6 副菜</b> (野菜、きのこ、いも、海藻料理) 野菜料理5皿程度	1つ分 = 野菜サラダ、きゅうりとわかめの酢の物、具沢山の味噌汁、ほうれん草のお浸し、ひじきの煮物、煮豆、きのこソテー 2つ分 = 野菜の煮物、野菜炒め、芋の煮ころがし
<b>3.5 主菜</b> (肉、魚、卵、大豆料理) 肉・魚・卵・大豆料理から3皿程度	1つ分 = 冷奴、納豆、目玉焼き一皿、焼き魚、魚の天ぷら、まぐろとイカの刺身 3つ分 = ハンバーグステーキ、豚肉のしょうが焼き、鶏肉のから揚げ
<b>2 牛乳・乳製品</b> 牛乳だったら1本程度	1つ分 = 牛乳コップ半分、チーズ1かけ、スライスチーズ1枚、ヨーグルト1カップ、牛乳瓶1本分
<b>2 果物</b> みかんだったら2個程度	1つ分 = みかん1個、りんご半分、かき1個、梨半分、ぶどう半房、桃1個

※SVとはサービング（食事の提供量の単位）の略



1日に必要なエネルギー量とあなたに合った量を確認しましょう

こんな人	エネルギー (kcal)	主食	副菜	主菜	牛乳・乳製品	果物
・6～9歳の子ども ・身体活動量の低い（高齢者を含む）女性	1,600～2,000	4～5つ		3～4つ		
・ほとんどの女性 ・身体活動量の低い（高齢者を含む）男性	2,000～2,400	5～7つ	5～6つ	3～5つ	2つ	2つ
・12歳以上のほとんどの男性	2,400～2,800	7～8つ	6～7つ	4～6つ	2～3つ	2～3つ

※詳細は、幸田町ホームページでご覧になれます。  
(<http://www.town.kota.lg.jp/>)

問合せ 健康課健康G（内線184）



## 裁判員制度

# 裁判員制度～裁判員に選任されるまで

- 来年の5月21日から裁判員制度が始まります。裁判員は、選挙権のある人（衆議院議員選挙人名簿に登録された人）の中から、くじにより無作為に選ばれます。裁判員裁判の実施に向けて、全国の地方裁判所では、現在、市町村の選挙管理委員会が選挙人名簿からくじで無作為抽出して地方裁判所に提出した名簿を基に、平成21年分の裁判員候補者名簿の作成を進めています。
- 裁判員に選任されるまでの流れは次のとおりです。

平成20年10月下旬から11月上旬ころまで
<b>裁判員候補者名簿を作成します</b>
各地方裁判所ごとに、管内の市町村の選挙管理委員会がくじで選んで作成した名簿に基づき、平成21年の裁判員候補者名簿を作成します。



平成20年11月下旬から12月上旬ころまで
<b>調査票とともに名簿記載通知書をお送りします</b>
裁判員候補者名簿に載ったかたには、名簿記載通知書をお送りします。 また、裁判員になることができない職業に就いているかどうか（就職禁止事由に当たるかどうか）や1年を通じて裁判員となることを辞退する申立ての有無・理由などをお尋ねする調査票をお送りします。 調査票を返送していただき、明らかに裁判員になることができないかたや1年を通じて辞退事由が認められるかたには、裁判所から選任手続期日のお知らせ（呼出状）が届くことはありません。



就職禁止事由該当者（裁判員になることができないかた）



## 平成21年5月21日裁判員制度スタート

<b>事件ごとに名簿の中からくじで候補者を選びます</b>
事件ごとに裁判員候補者名簿の中から、くじで裁判員候補者を選びます。裁判の日数が3日以内の事件（裁判員裁判対象事件の約7割）では、6人の裁判員に加え、補充裁判員を2人選任するとして、1事件あたり50人程度の裁判員候補者を選ぶ予定です。



辞退者など（調査票）



原則、裁判の6週間前まで
<b>選任手続期日のお知らせ（呼出状）や質問票をお送りします</b>
くじで選ばれた裁判員候補者には、選任手続期日のお知らせ（呼出状）や質問票をお送りします。質問票では、裁判員になることができない事由の有無、裁判員となることを辞退する申立ての有無・理由などをお尋ねします。質問票の記載から、明らかに裁判員になることができないかたや辞退が認められたかたは、裁判所へお越しいただく必要はありません。



辞退者など（質問票）



裁判の当日
<b>選任手続期日</b>
裁判員候補者は、選任手続が行われる当日、裁判所へお越しいただくことになります。裁判長は候補者に対し、不公平な裁判をするおそれの有無、辞退の申立ての有無・理由などについて質問をします。候補者のプライバシーを保護するため、この手続は非公開となっています。



辞退者など



<b>6人の裁判員を選任します</b>
最終的に事件ごとに裁判員6人を選任します（裁判の途中で裁判員の人数が不足した場合に備え、補充裁判員を選任することもあります）。通常であれば午前中に選任手続を終了し、午後から審理が始まります。

- 広く国民の参加を得てその良識を裁判に反映させるという裁判員制度の趣旨から、法律上、裁判員になることは義務とされています。ただし、国民の皆様が負担が著しく大きなものになることを回避するため、法律や政令で辞退を申し立てることができる事由（裁判員制度ウェブサイト「裁判員制度Q&A」の「裁判員になることは辞退できないのですか。」を御参照ください。）を定めています。
- 辞退の申立てに対する判断は、個々の裁判所が各裁判員候補者の具体的な事情を伺って行いますが、国民の皆様のご負担を軽減することを考えています。調査票や質問票をお送りするのも、裁判員候補者のかたの御事情を早期にお尋ねすることにより、辞退が認められるかた等が裁判員候補者として裁判所にお越しいただかなくてもよいようにするためです。御記入・御返送につき御協力ください。
- 平成19年に全国の地方裁判所で受理した裁判員裁判の対象事件は約2600件ですが、補充裁判員を1件につき2人選任すると仮定して試算すると、1年間で約5000人に1人が裁判員または補充裁判員に選任される計算になります。
- 今後も、裁判員制度の実施に向けて、国民の皆様には様々な情報をお知らせしていきます。裁判員制度の詳細については、裁判員制度ウェブサイト（<http://www.saibanin.courts.go.jp/>）でも紹介していますので、是非御覧ください。

問合せ 名古屋地方裁判所事務局総務課広報係 ☎052-203-9092

# トラブルから身を守るう！

便利で楽しい携帯電話やパソコンも、思わぬところに危険がひそんでいます。

「あなただけ特別」「絶対に儲かるから」という優しい言葉、甘い誘いがあなたの人生を狂わせることもあります。

自己責任の問われる時代。「知らなかった」では済まされません。悪徳商法の手口の一例を紹介します。あふれる情報を自分で正しく判断し、消費者被害を未然に防ぎましょう。

## あなたは狙われている！

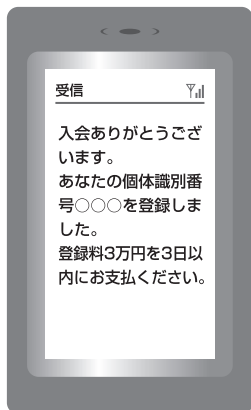

## 携帯電話でのトラブル一例

### ☆こんな手口に注意！

- 見知らぬ人からのメールに記載されたアドレスにアクセスしただけで、登録したことになってしまい、利用料金を請求された
- 無料ダウンロード中に、「18歳以上」をクリックしたら、いきなり料金請求画面になった。

### ☆チェックポイント

- 申込みの意思もないのに、一方的に登録された場合、契約は成立していないため、支払の義務はありません。
- 操作を誤って登録した場合は「錯誤」による契約の無効を主張できる場合があります。
- 一度支払うと「カモ」とみなされ、次々と請求がきます。また、自分から連絡することで、個人情報相手が知られる可能性があります。請求されても、怖がらず無視しましょう。
- 出会い系サイトやアダルトサイトのメールは、危険がいっぱい。18歳未満の者が「出会い系サイト」を利用することは、法律で禁止されています。
- 絶対に迷惑メールなどのURL (http://...)には、アクセスしないこと！

★困った時は一人で悩まず、専門の相談員にお気軽に相談してください。

### ●幸田町消費生活相談

毎月第4金曜日 午後1時～4時  
問合せ：企画政策課政策G（内線341）

### ●西三河県民生活プラザ消費生活相談

毎週月～金曜日 午前9時～午後4時30分  
電話相談可 ☎27-0999

# 小学校体育大会結果

9月25日（木）に幸田中央公園で、平成20年度幸田町小学校体育大会が、町内の小学校6年生387人の参加のもと、開催されました。大会当日は絶好の天気となり、参加した児童は精一杯自分の力を発揮しました。



平成20年度 幸田町小学校体育大会成績一覧

種目	順位	男子			女子		
		氏名	校名	記録	氏名	校名	記録
100m走	第1位	石河 俊佑	深溝	14秒02	森田 冴香	幸田	14秒61
	第2位	三浦 直也	中央	14秒19	石嶋美香子	荻谷	15秒10
	第3位	辻 悠太	荻谷	14秒23	三輪 侑菜	中央	15秒56
1000m走	第1位	新山田 滉介	荻谷	3分12秒49	山本 幸奈	豊坂	3分34秒25
	第2位	渡邊 康介	豊坂	3分15秒54	左右田菜里	中央	3分35秒41
	第3位	高橋 優平	深溝	3分22秒23	山田 真子	荻谷	3分35秒59
4×100mR	第1位	山本将貴・西村貞茂 鳥居亮哉・松村亮弥	幸田	59秒21	寺田美紅・石嶋美香子 鈴木花歩・山崎紗菜	荻谷	1分00秒15
	第2位	三浦直也・奥野誠士 松坂吏規・濱内駿希	中央	59秒38	森田冴香・齋能由佳 齋藤恵梨・栗田花梨	幸田	1分01秒81
	第3位	山田滉介・辻悠太 榊原嘉孝・山本航也	荻谷	59秒57	三輪侑菜・松浦愛佳 志賀有花・藤田美佳	中央	1分02秒19
走り高跳び	第1位	山本 航也	荻谷	1m25cm	澤村 綾	荻谷	1m20cm
	第2位	鳥居 亮哉 大原 紘郎	幸田 荻谷	1m20cm 1m20cm	篠崎 未結	豊坂	1m20cm
	第3位				神谷 仁美	荻谷	1m15cm
走り幅跳び	第1位	西村 貞茂	幸田	4m09cm	中條 七虹	幸田	3m75cm
	第2位	若林 耕平	荻谷	3m98cm	志賀 有花	中央	3m70cm
	第3位	山本 修平	深溝	3m91cm	堀田 理愛	中央	3m61cm
ボール投げ	第1位	安藤 駿太	深溝	60m10cm	新寺田 美紅	荻谷	55m40cm
	第2位	佐藤瑠希也	深溝	59m30cm	居藏瑳帆子	荻谷	42m70cm
	第3位	相川 哲也	坂崎	55m45cm	小林 安奈	中央	42m55cm

## 前回までの大会記録

	男子			女子		
100m走	内田 一作	荻谷小	12秒80 (昭和63年)	伊藤 美紀	中央小	14秒30 (昭和60年)
1000m走	浅井 慎一	中央小	3分15秒11(平成3年)	日高 咲子	深溝小	3分28秒03(平成5年)
4×100mR		荻谷小学校	55秒10 (昭和63年)		幸田小学校	59秒59 (平成15年)
走り高跳び	柴田 亮輔	中央小	1m50cm (平成11年)	近藤 ひろみ	中央小	1m33cm (平成2年)
走り幅跳び	伊奈 和彦	幸田小	4m88cm (昭和63年)	羽根渕 純子	幸田小	4m32cm (平成15年)
ボール投げ	熊谷 貴人	幸田小	72m25cm (平成18年)	林 優美	中央小	49m49cm (平成16年)

問合せ 学校教育課学校教育G(内線422)

幸田町役場 ☎62-1111(代)  
FAX63-5139

て、非行に陥ることなく、心身ともにたくましい青少年の育成を地域や家庭の皆さんに呼びかけます。

平成20年度のスローガンは、「育てよう 自分に勝てる子 負けない子」です。

この機会に、子どもたちを取り巻く環境について、大人自身がもう一度見直すとともに、多様な人々との交流や、さまざまな社会活動を体験できるような環境づくりを進めましょう。

問合せ 県民生活部社会活動推進課  
☎052-954-6175(ダイヤルイン)  
FAX052-971-8736

ホームページ <http://www.pref.aichi.jp/syakaikatsudo/>

**愛知県最低賃金は10月24日から時間額731円に改正されます!**

日給制、月給制の労働者の場合は、時間当たりの金額に換算して最低賃金の時間額731円と比較します。また、愛知県の産業別最低賃金(8業種)については、岡崎労働基準監督署(☎52-3161)にお尋ねください。

**愛知県子ども読書活動推進大会を開催します**

県内の子どもの読書活動を関係団体や図書館、学校などの関係者とともに推進していく大会を開催します。

地域や学校などの読書活動に興味のあるかたのご参加をお待ちしています。

ます。

とき 11月14日(金) 午後1時30分～4時30分まで

ところ 愛知県図書館(名古屋市中区)

内容 フォーラム、読み聞かせ等の実践指導、展示等

定員 150人(予定)

申込方法 10月31日(金)までに所定の用紙でFAXにて下記までお申し込みください。なお所定用紙はホームページからダウンロードできます。

問合せ 県教育委員会生涯学習課  
☎052-954-6781(ダイヤルイン)  
FAX052-954-6962

ホームページ <http://www.pref.aichi.jp/kyoiku/shogai/index.html>



## 寄付

寄付ありがとうございます(敬称略)

幸田町社会福祉協議会へ

▶朗読ボランティアサークル椿の会 金1,500円

## 人口動態(H20.10.1現在)

総人口 37,269人(前月比+86人)  
内 男 18,769人 女 18,500人  
世帯数 12,990戸(前月比+59戸)  
9月中の異動  
出生 43人(男 28人 女 15人)  
死亡 12人(男 7人 女 5人)  
転入 183人(男 83人 女 100人)  
転出 128人(男 73人 女 55人)

## 戸籍異動(9月届出分(順不同・敬称略))

おめでとうございます

出生児	保護者	区
山本 快晟	啓太	岩堀
横矢 旺羅	和卓	岩堀
本多 海琉	歩	新田
藤本 優真	謙介	幸田
栗原 有	伸之	野場
松井 寿太郎	大輔	岩堀
志賀 万日菜	陽介	高力
加藤 市羽	新也	坂崎
高津 遼也	茂	大草
浅田 弥葵	誠	高力
城間 愛良	得光	横落
伊奈 鈴花	政則	野場
伊藤 里菜	将規	横落
吉野 隼史	弘和	市場
小山 泰宙	雅紀	桜坂
柴田 彩生	考恭	大草
小笠原 育実	啓	鷺田
山本 昂明	真義	鷺田
内田 七海	義廣	荻
田中 紅成	誠	六栗
岩田 光希	和則	幸田
石川 こはる	茂晃	高力
荒木 清良	雅弘	横落
柴田 空弥	英臣	大草
藤井 蓮	勉	六栗
石橋 心々音	裕則	市場
植田 煌生	法久	鷺田
佐野 仁哉	幸生	須美
小田 敦宏	智道	里
岩瀬 さやか	繁夫	芦谷
石田 都維	肇	横落
岩崎 大知	仁史	坂崎

おくりあげます

死亡者	年齢	世帯主	区
志村 孝咲	74	本部 浩一	市場
松崎 勝治	63	松崎 英治	里
山本 正幸	68	山本 都江	長嶺
三浦 しの	86	三浦 しの	市場

※プライバシー保護のため、希望者のみ掲載しています。掲載希望のかたは、届出時に住民課にお申し出ください。

## 町営住宅入居者を募集します

住宅名および募集戸数

神山住宅C棟 1戸  
(平成3年度建設)

家賃 2万6,500円～4万3,900円

申込資格 住宅に困窮していることが  
明らかなこと/収入基準に適合していること/市町村民税を滞納していないことなど

受付期間 11月10日(月)～17日(月)

\*応募者多数時は抽選

入居予定 平成20年12月上旬

問合せ 都市計画課建築G(内線232)

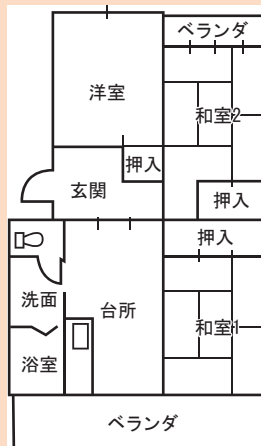

お詫び訂正 先月の戸籍異動で、新見琉璃杏ちゃんと松井悠璃ちゃんの名前の漢字を誤って掲載いたしました。関係者の皆様にご迷惑をおかけしたことをお詫びいたします。

# 情報あらかると。



## 給食の献立紹介

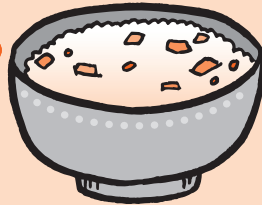

11月21日(金)

### 作り方

にんじんごはん(5人分)

材料	分量
白飯	700g
にんじん	100g
鶏挽肉	50g
グリーンピース	10g
おろししょうが	2.5g
さとう	7.5g
みりん	2.5g
しょうゆ	28g

- ①にんじんは、千切りにする。
- ②なべを熱し、鶏挽肉とおろししょうがを入れ炒める。
- ③次に、にんじんを入れ、にんじんが浸る程度の水を入れ煮る。
- ④煮えたところで、グリーンピースを入れ、ひと煮立ちしたら調味料を入れて、味を調べ、材料に味がなじんだところで火を止める。
- ⑤白飯に④を混ぜ、にんじんごはんの出来上がり。

問合せ 幸田町学校給食センター  
☎62-6681

# お知らせ

## 11月は「青少年健全育成県民運動」の強調月間です

新たな社会を担う青少年が、社会とのかかわりを自覚しつつ、相互支援を担いながら自己実現を図り、社会的に自立した個人として成長することは、県民すべての願いです。

しかし、最近の青少年を取り巻く環境は、非行、不登校、ひきこもり、児童虐待など様々な問題が深刻化するとともに、社会的な自立の遅れが新たな問題として生じてきています。

県と愛知県青少年育成県民会議では、11月を「青少年健全育成県民運動」の強調月間と定め、街頭キャンペーンや街頭パトロールを展開し

## 毎月の相談

### ●行政相談(電話相談可)

とき 毎月第3水曜日 午前9時～正午  
ところ 福祉サービスセンター  
問合せ 総務防災課法規庶務G(内線325)  
\*電話相談の場合は、行政相談委員安藤茂氏(☎62-4674)へ。

### ●人権相談

とき 毎月第1水曜日 午前9時～正午  
ところ 福祉サービスセンター  
問合せ 住民課戸籍G(内線131)

### ●消費生活相談

#### ▼幸田町(電話相談可)

とき 毎月第4金曜日 午後1時～4時  
ところ 役場1階101会議室(内線171)  
問合せ 企画政策課政策G(内線341)

#### ▼西三河県民生活プラザ

とき 毎週月～金曜日 午前9時～午後4時30分

ところ 西三河県民生活プラザ  
問合せ 西三河県民生活プラザ  
☎27-0999

### ●多重債務相談

とき 毎週月～金曜日 午前9時～午後5時15分  
ところ 西三河県民生活プラザ  
問合せ 西三河県民生活プラザ  
☎27-0800

### ●無料法律相談(予約制)

とき 毎月第2木曜日 午後1時～3時  
ところ 役場3階301会議室  
問合せ 住民課戸籍G(内線131)

### ●司法書士法律困りごと相談(予約制)

とき 毎月第3水曜日 午後1時～4時  
ところ 福祉サービスセンター  
問合せ 社会福祉協議会 ☎62-7171

### ●建築無料相談

とき 毎月第2・4水曜日 午後1時～4時  
ところ 役場4階401会議室  
問合せ 都市計画課建築G(内線232)

### ●心配ごとお気軽相談(電話相談可)

とき 毎週水曜日 午前9時～正午  
ところ 福祉サービスセンター  
問合せ 福祉課福祉G(内線151)

### ●教育相談

とき 毎週火～金曜日 午前10時～午後6時  
ところ 中央公民館教育相談室  
問合せ TEL・FAX63-1188  
Eメール soudan@sk2.aitai.ne.jp

### ●母子家庭相談(電話相談可)

とき 毎週木曜日 午前10時～午後4時45分  
ところ 福祉サービスセンター  
問合せ 福祉課福祉G(内線151)

### ●子育て相談(訪問相談可)

とき 月～金曜日 午前8時30分～午後5時  
土曜日 午前8時30分～正午(菱池のみ)  
ところ 子育て支援センター  
問合せ 菱池子育て支援センター  
☎62-8333  
上六栗子育て支援センター ☎62-4718

### ●こどもの相談

とき 毎月第2水曜日 午前10時～午後4時  
ところ 福祉サービスセンター  
問合せ 福祉課福祉G(内線151)

### ●女性相談

とき 毎月第4水曜日 午前10時～午後4時

ところ 福祉サービスセンター  
問合せ 福祉課福祉G(内線151)

### ●身障者・知的障害者更生相談

とき 身障者 毎月第1・3木曜日  
知的障害者 毎月第2・4木曜日  
ともに午前10時～正午

ところ つどいの家相談室  
問合せ つどいの家 ☎63-2941

### ●身体・知的・精神障害者相談

とき 毎週火曜日 午前9時～午後4時  
ところ つどいの家相談室  
相談員 社会福祉法人 愛恵協会職員  
そのほか ご家庭への訪問相談もいたします。(要予約)

問合せ つどいの家 ☎63-2941  
愛恵協会 生活支援センター山中  
☎48-1955

### ●精神保健福祉(心の病、心の健康)相談(予約制)

とき 毎月第3木曜日 午後2時～4時  
ところ 西尾保健所  
問合せ 西尾保健所健康支援課  
☎0563-56-5241

談員などがお答えします。秘密は厳守します。

とき 11月16日(日) 午前10時～午後3時

ところ 西三河県民生活プラザ  
岡崎市明大寺本町1-4  
西三河総合庁舎1階

相談方法 電話または面談  
☎27-0800

ホームページ <http://www.pref.aichi.jp/kenmin/shohiseikatsu/index.html>

## お知らせ

### 全国一斉「女性の人権ホットライン」強化週間を実施します

夫やパートナーからの暴力、職場等におけるセクシャル・ハラスメント、ストーカー行為といった情勢をめぐる様々な人権問題に関する相談に応じます。

相談内容の秘密は固く守られますので、一人で悩まず、気軽に相談してください。

とき 11月17日(月)～11月23日(日)  
17日から21日は、午前8時30分～午後7時。22日・23日は、午前10時～午後5時。

相談専用電話(女性の人権ホットライン)

☎0570-070-810(全国共通)

問合せ 名古屋法務局人権擁護部

☎052-952-8111(内線1470)

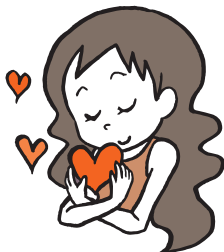

### 介護保険被保険者証 交付説明会を行います

満65歳になられると介護保険の第1号被保険者となりますので、被保険者証を交付し、介護保険制度の説明を行います。

とき 11月27日(木) 午前10時～11時

ところ 保健センター 視聴覚室

対象者 昭和18年12月2日から昭和19年1月1日生まれのかた

持ち物 筆記用具 \*介護保険料の口座振替を希望される場合は、預金通帳と届出印をご持参ください。

問合せ 福祉課介護保険G(内線154)

### 障害者日常生活用具給付品目が増えました

以下の用具を購入される場合に、購入費用を一部補助します。購入前にご相談ください。

●追加品目 聴覚障害者用情報受信装置(地上デジタル放送対応テレビ含む)

給付対象者 身体障害者手帳の聴覚障害2級以上で、聴覚障害者のみで構成される世帯

補助額 8万8,900円以内

●追加品目 動脈血酸素飽和度測定器(パルスオキシメーター)

給付対象者 身体障害者手帳の呼吸器機能障害者のかた

補助額 7万2,000円以内

問合せ 福祉課福祉G(内線151)

### 都市計画の案を縦覧します

地区 岡崎都市計画坂崎京ヶ峯地区計画

縦覧期間 11月14日(金)～28日(金)  
\*執務時間中のみ

縦覧場所 町都市計画課

そのほか この都市計画の案について意見のあるかたは、11月28日(金)までに、町長に意見書を提出することができます。

問合せ 都市計画課計画整備G(内線231)

### 「特別慰労品」の請求をされていない皆様へ

恩給欠格者、戦後強制抑留者、引揚者の「ご本人」に、『特別慰労品』を贈呈しています。(ご遺族のかたは対象となりません。)[引揚者]は、終戦の日まで引き続き1年以上外地で生活をしていて戦後引き揚げてきた家族全員が対象です。

請求書等は福祉課5番窓口にあります。未請求のかたは、早急に申請してください。

資格要件等の質問は、次の独立行政法人平和記念事業特別基金まで  
\*請求に関する「お問合せ」や「ご相談」は無料です。

問合せ フリーダイヤル  
☎0120-234-933

(月～金曜日9:15～17:15、土日祝日休)

### 子育て支援講演会に 行ってみよう

とき 平成21年1月21日(水) 午前10時～正午

ところ 岡崎シビックセンター「コロネット」

内容 講演会「大人が笑えば子供は笑う」

講師 大棟耕介(クラウンK)氏

主催 愛知県私立幼稚園連盟岡崎支部

定員 30人

申込み 11月30日(日)までに、往復ハガキに住所、氏名、電話番号、託児の有無を記入の上、〒444-3173 岡崎市滝町芳殿80・かおる幼稚園へお申し込みください。

問合せ かおる幼稚園 中根  
☎46-3251

### 「助けての 小さなサイン 受け止めて」

平成20年度「児童虐待防止推進月間」  
標語

11月は児童虐待防止推進月間です。子どもへの虐待などに関する情報、相談については市町村も窓口となっています。虐待などの未然防止や早期発見にご協力をお願いします。

問合せ 児童課児童G(内線142)

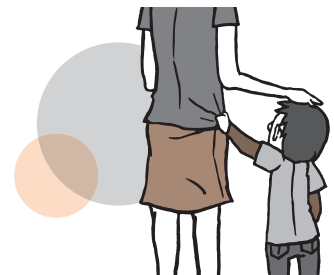



## 税

### 年末調整・青色申告決算等説明会のご案内

#### ●平成20年分年末調整等説明会

とき 11月19日(水)

①午前10時～正午

②午後1時30分～3時30分

対象者 法人、個人白色申告者

#### ●平成20年分所得税の青色申告決算等説明会

とき 11月20日(木)

午前10時～正午

対象者 個人青色申告者

ところ 岡崎市シビックセンター  
内コンサートホール(羽根町)

#### そのほか

①事前に郵送した資料・用紙(封筒)を必ずお持ちください。

②できるだけ公共交通機関をご利用ください。また、車で来られる場合は、北駐車場もご利用ください。

問合せ 岡崎税務署 ☎58-6511

\*電話は自動音声により案内していますので、説明会に関するご質問は「2」を選択してください。

### 「あいち森と緑づくり税」を平成21年度から導入

愛知県では、森と緑を県民共有の財産と明確に位置付け、「森林」、「里山林」、「都市の緑」を一体的に整備、保全し、「山から街まで緑豊かな愛知」を実現するための施策に要する財源を確保するため、平成21年度から「あいち森と緑づくり税」を導入します。

#### あいち森と緑づくり税

個人県民税(住民税)の納税義務者のかたには、現行1,000円の均等割に新たに500円を、法人県民税の納税義務者のかたには、現行均等割の5%(年額1,000円から40,000円)を新たにご負担いただき、財源に充てます。

#### 適用期日

【個人】平成21年度分から

【法人】平成21年4月1日以後に開始する事業年度から

問合せ 愛知県総務部税務課

☎052-954-6048

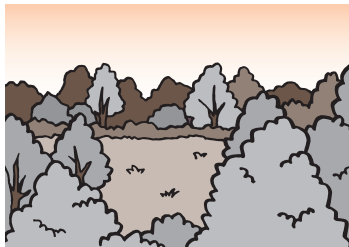

## イベント

### 西三河南部地域こころの健康フェスティバル

こころの健康について一緒に考えてみましょう。

「ここから始まる ささやかなふれあい 無限のつながり」をテーマにこころの健康について知識普及を図り、精神障がい者に対する理解を深めるとともに、一般市民・当事者・関係者などの交流を通して、地域社会でともに生きるための活動の推進を図ることを目的にこころの健康フェスティバルを開催します。

とき 11月16日(日)

午前10時～午後3時30分

ところ 西尾市総合福祉センター(1階～4階)

#### 内容 ①アトラクション

刈谷東高校による演劇、フラワーアレンジメント講座、似顔絵コーナー、紙芝居、エイサー(沖縄舞踊)等

#### ②分科会

「超高齢化社会の到来!! 40代から考えるあなたの老後」「どうやって伝えたらいいの? いのちのこと、性のこと」

講師: いのちと性を伝える出前講座 はぐ

「共に育つ、共に生きる、ふるさとに生きる

精神障害者の就労を考える」

講師: 麦の郷・ソーシャル

ファームピネル宮本久美子  
「ぼく、わたしの生きる道」～  
過去・現在・未来～

当事者の体験発表

③作品展示&バザー・模擬店、酒  
害相談、精神保健福祉相談等

参加費 無料

主催 西三河南部地域こころの健  
康フェスティバル実行委員会

問合せ 西尾保健所

☎0563-56-5241

## 相談

### 「ねんきん特別便」の相談

とき 11月19日(水) 午前10時～午  
後4時

ところ 役場1階相談室

持ち物 「ねんきん特別便」、年金証  
書、年金手帳など

問合せ 愛知社会保険事務局年金課

☎052-388-3901

住民課国保年金G(内線136)

### 労働時間適正化キャンペーン無料電話相談

11月は労働時間適正化キャンペーンが「労使がともに協力しあい、長時間労働を抑制しよう!」をスロガンに全国一斉に行われます。

期間中の11月22日(土)9時から17時には、愛知労働局の担当官による長時間労働による健康被害の防止や賃金不払残業に係る電話無料相談が行われます。

問合せ 専用フリーダイヤル

☎0120-897-713



### 「愛知県多重債務者相談強化月間」無料相談

サラ金やクレジットの借金でお悩みのかたに、弁護士、司法書士、相

☎052-954-1167  
ホームページ  
http://tokai-tv.com/ekiden08/

## 町民スポーツ大会結果

第42回町民スポーツ大会の結果は次のとおりです。(敬称略・優勝のみ)

### ●柔道

小学1年 村松奈央／小学2年 堂崎月華／小学3年 徳永晟久／小学4年 山路涼／小学5年 徳永晶也／小学6年 吉光湧哉／団体小学1・2年 岡崎東レ／団体小学3・4年 幸田A／団体小学5・6年 岡崎東レ

### ●少林寺拳法

小学生低学年白・黄帯の部 坂本鵬斗、坂本二希斗／小学生緑帯の部 村岡雅紀、永田麻純／小学生茶帯A 宮崎貫太、榊原航弥／小学生茶帯B 森永千尋、竹山千尋／中学生 加藤秀太、森亮介

### ●サッカー

小学4年生以下 幸田ファイヤードラゴンズ／小学5・6年 幸田 FC5年

問合せ 生涯学習課スポーツG  
(内線434)

## 教室・講座

### カラーセラピー講座に参加してみませんか

とき 12月13日(土) 午前10時～正午

ところ さくら会館 第一研修室

内容 色の心理効果を上手に活かし、あなたの生活に取り入れてみませんか? カラーテストで自分に合う色を見つけてみましょう。

対象 町内在住・在勤者

定員 20人 \*託児あり

受講料 無料

講師 大西由起子氏(生涯学習支援指導者)

申込み 11月28日(金)までに生涯

学習課生涯学習G(内線432)へお申し込みください。

### 第3回介護教室を行います

在宅介護支援センターつつじヶ丘では、皆さんに福祉や介護についてより詳しく知っていただくために介護教室を開催します。

今回のテーマは、「**高血圧**」です。

とき 11月30日(日) 午後1時30分～3時30分

ところ つつじヶ丘デイサービスセンターホール

内容 「高血圧」ってなあに?

講師 管理薬剤師 大脇英俊氏

対象 高血圧に関心のあるかた、または学びたいかた

定員 30人 \*先着順

受講料 無料

申込み 11月28日(金)までにつつじヶ丘(☎62-7319)へお申し込みください。

### 第4回レクリエーションボランティア講座に参加してみませんか

とき 11月28日(金)・12月5日(金) 午後1時30分～午後4時

ところ 幸田町身体障害者福祉センター(つどいの家)2階 社会適応訓練室

対象者 町内在住または在勤のかた  
内容

1日目・転ばない体づくりの体操・楽しい手遊び

2日目・楽しいクラフト

参加費 無料

定員 40人(先着順)

申込み 11月21日(金)までに幸田町社会福祉協議会窓口または、電話・FAXにてお申し込みください。(☎62-7171 FAX62-7254)

### いちじく経営を目指すかたを対象に講座を開講します

栽培指導は、普及課およびJAが一体となって行いますので、初心者のかたでも安心です。手軽に取り組めるいちじく栽培でプロの農業者を目指しませんか。

とき 12月21日(日)、平成21年1月18日(日)、平成21年2月15日(日) 午後1時30分～

ところ 幸田営農センター

内容 いちじく経営、技術指導

対象 ①いちじくの好きなかた

②果樹栽培に興味のあるかた

③兼業農家の女性および定年退職予定のかたなどで幸田町または近隣市町村にお住まいのかた

参加費 無料

申込み 11月28日(金)までに産業振興課農業振興G(内線262)へお申し込みください。



### 幸田町の体育・スポーツの振興に貢献

9月27日(土)に日本ガイシスポーツプラザにて平成20年度体育指導委員愛知大会が開催され、県内の体育指導委員が集まりました。この大会にて、幸田町体育指導委員の天野福三さん(野場)、近藤静香さん(野場)が体育指導委員10年表彰を受賞しました。

お二人は、平成10年からユニバーサルホッケー大会、町民大運動会、新春駅伝・ファミリージョギング大会など、幸田町の様々な体育行事の企画・運営にご協力いただき、幸田町の体育・スポーツの発展に貢献されました。その功績が評価され、今回の受賞となりました。



# 情報 あらかると

## 今月の税金と料金納付

- 国民健康保険税……………第5期分
- 上下水道使用料……………9・10月分
- 保育料……………11月分
- 町営住宅家賃……………11月分
- 児童クラブ育成料……………10月分
- 放課後子ども教室事業手数料…10月分
- 後期高齢者医療保険料…第5期分

\*納入期限……………12月1日(月)

## 便利な口座振替の利用を!

(申請は税務課または町内金融機関で)

## 9月の事故・犯罪状況

### 事故

	人数	累計【1月~9月】
死亡	1	1
重傷	1	7

### 犯罪

	件数	累計【1月~9月】
侵入盗	10	64
車両盗	8	89
その他	13	170
合計	31	323

## 9月の火災・救急件数

### 火災

	件数	累計【1月~9月】
建物	1	4
林野	0	1
その他	1	6
合計	2	11

### 救急

	件数	累計【1月~9月】
急病	60	568
交通	13	133
その他	15	212
合計	88	913

## キッズ

### 平成21年度幸田町児童クラブ入会について

**内容** 仕事等で昼間保護者のいない小学校低学年児童に遊びや生活習慣を覚えてもらうための指導を行います。

**指導場所** 各小学校体育館2階などの会議室等

#### 指導日時

- ①月曜日から金曜日の下校から午後6時
- ②土曜日・長期休業日および学校行事などによる特別休業日の午前8時から午後6時

**休業日** 日曜日、祝日・年末年始

**対象者** 仕事などで昼間保護者のいない家庭の平成21年度新入学1年から3年の児童

**申込み** 申込用紙(希望児童クラブでお受け取りください)に必要事項を記入の上、12月19日(金)までに住民課児童Gに提出してください(期限厳守)。

\*希望者が定員を超えた場合は、**低学年順、もしくは家庭での養育の困難性の高い児童の順に**、入会決定させていただきますのでご了承ください。

#### 問合せ

クラブ名	電話	定員
坂崎児童クラブ	62-2924	20
幸田児童クラブ	62-0715	30
中央児童クラブ	62-8126	50
荻谷児童クラブ	62-4222	20
深溝児童クラブ	62-4223	20
豊坂児童クラブ	62-2923	20



## わくわくあそびランドにおいでよ

とき	ところ
12月9日(火)	わした保育園
12月10日(水)	幸田保育園
12月16日(火)	菱池保育園
12月17日(水)	豊坂保育園

**時間** 午前10時~11時

**内容** クリスマス会

**対象者** 町内在住で入園前の乳幼児とその親

**参加費** 無料

**申込み** 当日会場で受け付けします。

**問合せ** 菱池子育て支援センター  
☎62-8333

## スポーツ

### 愛知万博メモリアル「第三回愛知駅伝」と「愛知ふるさと市」におでかけください

2005年に開催された「愛知万博」の理念を次世代へ語り継ぐと同時に、県内市町村の交流、県民スポーツの振興等を目的として「愛知駅伝」を実施します。

また、大会当日、各市町村の物品等を紹介・販売する「愛知ふるさと市」を設置します。

**とき** 12月6日(土) 雨天決行

①愛知駅伝 午後0時30分スタート(予定)

②愛知ふるさと市 午前10時から午後4時ごろまで

**ところ** 愛・地球博記念公園

**内容** ①愛知駅伝

県内市町村61チームが市と町村の部に分かれて9区間29.7kmで競います。

②愛知ふるさと市

21の市町村が出展します。

**入場** 無料

**駐車場** 有料(乗用車500円)

**お願い** 駐車場に限りがございますので、公共交通機関でお出かけください。

**問合せ** 愛知駅伝事務局

# 当直医

▶ 診療時間 午前9時～正午  
午後2時～6時

11月16日  
(日)

内科・小児科	恒川内科クリニック	上地	☎57-8080
外科	別府外科	鴨田	☎22-4139
産婦人科	救急医療情報センターへ問い合わせ ☎21-1133		
皮膚科	荻須医院	籠田	☎21-0781
耳鼻咽喉科	康生医院	康生通南	☎21-1340
眼科	橋本眼科医院	三崎	☎53-9904

11月23日  
(祝)

内科・小児科	幸田中央クリニック	幸田	☎56-8200
外科	杉浦医院	康生通南	☎22-0291
産婦人科	救急医療情報センターへ問い合わせ ☎21-1133		
皮膚科	亀井医院	伝馬1	☎22-5110
耳鼻咽喉科	島田耳鼻咽喉科	六供町	☎21-3387
眼科	ほしの眼科	康生通南	☎28-1411

11月24日  
(振)

内科・小児科	上地内科クリニック	上地	☎72-5610
外科	ワシミ整形外科	久後崎	☎52-8811
産婦人科	救急医療情報センターへ問い合わせ ☎21-1133		
皮膚科	北野榊塚診療所	北野	☎34-1001
耳鼻咽喉科	耳鼻いんこう科嶋田医院	鴨田南	☎24-6555
眼科	鍋田眼科医院	中島	☎43-2046

11月30日  
(日)

内科・小児科	ともキッズクリニック糸洲小児科	法性寺	☎71-1700
外科	おおほりクリニック	宇頭	☎31-3688
産婦人科	救急医療情報センターへ問い合わせ ☎21-1133		
皮膚科	おおほりクリニック	宇頭	☎31-3688
耳鼻咽喉科	渋谷耳鼻咽喉科	鴨田本	☎23-0169
眼科	桐渕アイクリニック	羽根	☎51-1279

12月7日  
(日)

内科・小児科	三ヶ根クリニック	幸田	☎62-2055
外科	伊藤整形外科	西大友	☎31-7107
産婦人科	三ヶ根クリニック	幸田	☎62-2055
皮膚科	伊藤整形外科	西大友	☎31-7107
耳鼻咽喉科	三崎町うえじ耳鼻咽喉科	三崎	☎54-2833
眼科	小島眼科クリニック	十王1	☎25-5155

12月14日  
(日)

内科・小児科	野々村クリニック	幸田	☎56-6500
外科	むらかみ整形外科	幸田	☎63-2366
産婦人科	救急医療情報センターへ問い合わせ ☎21-1133		
皮膚科	大竹医院	明大寺	☎22-1449
耳鼻咽喉科	水上眼科耳鼻咽喉科	暮戸	☎33-2111
眼科	水上眼科耳鼻咽喉科	暮戸	☎33-2111

※保険証をお持ちください。  
※都合により当直医を変更することもありますので、下記の救急医療情報センターでご確認ください。

## 救急医療情報センター

どうしても医療機関が見つからないときは、愛知県救急医療情報センターにお電話ください。オペレーターが24時間体制でお知らせします。

当直医をお探しの地域	救急医療情報センター
幸田町、岡崎市	☎0564-21-1133
蒲郡市ほか東三河地域	☎0532-63-1133
西尾市、吉良町、一色町、幡豆町	☎0563-54-1133



## 夜間緊急診療

### ●岡崎市医師会公衆衛生センター 夜間急病診療所

診療科目 内科・小児科・外科  
診療日 毎日 \*夜間のみ  
受付時間 午後7時30分～10時30分  
診療時間 午後8時～11時  
問合せ ☎52-1906

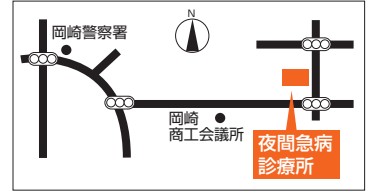

## 休日緊急診療

### ●蒲郡市保健センター

診療科目 内科・小児科  
診療日 日曜日・祝日および12月30日～1月3日  
受付時間 午前9時～正午、午後1時～5時  
問合せ ☎0533-67-2555

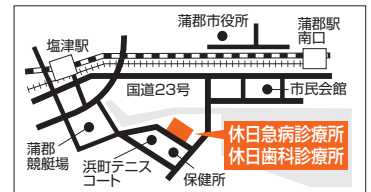

## 歯科の休日・夜間緊急診療

### ●岡崎歯科総合センター

診療日 日曜日・祝日:午前9時～11時30分、午後1時～3時30分 / 平日  
夜間(月～土):午後7時30分～10時30分  
問合せ ☎21-8000

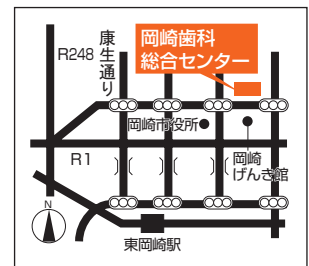

### ●蒲郡市保健センター (休日緊急診療と同じ)

診療日 日曜日・祝日および12月30日～1月3日  
受付時間 午前9時～午後0時30分  
問合せ ☎0533-69-8020

# まちの便利帖

いつも携帯 **マイバッグ**

VIAのセンター

2008/11/16-2008/12/15

11月 November	
16 日	町民スポーツ大会 卓球(勤労者体育センター 9:00)、弓道(幸田町弓道場 9:00)
17 月	
18 火	ポリオ予防接種(保健センター 13:15)
19 水	64歳以下のかた対象の住民健診(保健センター 13:30)
20 木	10か月児健診(保健センター 13:00)
21 金	誰でもできる健康体操(保健センター 10:00) ポリオ予防接種(保健センター 13:15)
22 土	幸田小学習発表会、中央小・荻谷小学芸会、深溝小文化祭・学会会
23 日	町民スポーツ大会 バドミントン(幸田中学校体育館 9:00) ソフトボールジュニア大会(とぼね運動場 9:00) 男女共同参画社会テーマイベント「アグネス・チャン講演会」(町民会館さくらホール 14:00)
24 振	
25 火	1歳6か月児健診(保健センター 13:00)
26 水	ポリオ予防接種(保健センター 13:15)
27 木	介護保険被保険者証交付説明会(保健センター 10:00) 3歳児健診(保健センター 13:00) 幸田町社会福祉大会(町民会館つばきホール 13:30)
28 金	誰でもできる健康体操(保健センター 10:00)
29 土	
30 日	ソフトボールジュニア大会(とぼね運動場 9:00)

12月 December	
1 月	年末の交通安全町民運動(～10日)
2 火	2歳児歯科健診(保健センター 12:45)
3 水	すくすくこうたっ子講座(保健センター 10:00)
4 木	4か月児健診(保健センター 13:00)
5 金	
6 土	愛知万博メモリアル第3回愛知県市町村対抗駅伝競走大会(愛・地球博記念公園 12:30) 保育園生活発表会(大草、わした、菱池、幸田、里、深溝、豊坂)
7 日	
8 月	
9 火	わくわくあそびランド(わした保育園 10:00) 離乳食前期講習会(保健センター 13:00) マタニティ教室(保健センター 13:30)
10 水	わくわくあそびランド(幸田保育園 10:00)
11 木	
12 金	誰でもできる健康体操(保健センター 10:00)
13 土	ユニバーサルホッケー大会(豊坂小学校体育館、勤労者体育センター 8:30) カラーセラピー講座(さくら会館 10:00)
14 日	ユニバーサルホッケー大会(豊坂小学校体育館、勤労者体育センター 8:30)
15 月	

▶毎月第2・4火曜日(午前10時～正午)に町長対話サロンを開催。(1階案内または企画政策課にて受付)町長と直接話ができます。

## 粗大ごみ等収集日

受付期間 月～金/午前9時～正午 土日/午前9時～午後3時  
※正午から午後1時まででは昼休憩です。

日	月	火	水	木	金	土
粗大ごみ収集なし						1
2	3	4	5	6	7	8
9	10	11	12	13	14	15
16	17	18	19	20	21	22
23/30	24	25	26	27	28	29

日	月	火	水	木	金	土
	1	2	3	4	5	6
7	8	9	10	11	12	13
14	15	16	17	18	19	20
21	22	23	24	25	26	27
28	29	30	31			



\*粗大ごみに出せないものは、「ごみの分け方・出し方」に記載されています。日曜日などの混雑時は整理券を配布することがあります。

●委託搬入電話受付日 □粗大ごみ収集日 △資源拠点収集日  
申込み 夏目商事(有) 62-1371・中部保全(株) 56-6161

問合せ 環境課ごみ対策G  
☎62-1111 (内線273)

# 東海道本線幸田・岡崎間新駅等の設置決定！

平成20年10月17日に幸田町、幸田相見特定土地地区画整理組合、東海旅客鉄道(株)との3者間で、新駅等設置に関する基本協定を締結しました。  
今後は、平成23年度末の開業を目指してまいります。

名古屋方面

## ○位置

幸田町大字菱池地区  
東海道本線 321.6km(東京起点)付近  
(幸田駅から北(名古屋方面)に3.1km、  
岡崎駅から南(豊橋方面)に4.3km)

## ○駅の概要

施設：橋上駅、自由通路 形式：2面3線

## ○その他

新駅開業までに、アクセス道路、交通広場、  
パークアンドライド用の駐車場及び駐輪場を  
整備予定

問合せ 企画政策課政策G 内線341

豊橋方面

## 産業まつり・健康福祉まつり・消防ひろば

とき 11月9日(日) 午前10時～午後3時30分

\*雨天決行

ところ ハッピーネス・ヒル・幸田

内容

### 産業まつり

- ▶農林産物品評会、即売会
- ▶無料配布 豚汁千人鍋、ポン菓子、おにぎりなど
- ▶展示・販売・屋台コーナー 商工企業展、屋台村など
- ▶屋外ステージ 大道芸、コウタレンジャーショーなど
- ▶花いっぱい環境コーナー リサイクル品入札会など
- ▶大抽選会

### 健康福祉まつり

- ▶保健・福祉コーナー 活力年齢&体脂肪測定など
- ▶国保・年金コーナー 骨密度・体内脂肪測定など
- ▶生活学校コーナー 生活展、喫茶

### 消防ひろば

- ▶住宅用火災警報器紹介、消火器体験など

そのほか 詳細は広報10月号と一緒に配布したチラシをご覧ください。

問合せ

産業まつり：産業振興課農業振興G(内線267)

健康福祉まつり：健康課健康G(内線181)

消防ひろば：予防防災課予防G(☎63-0513)

毎月1日発行

〒444-0192 愛知県額田郡幸田町大字菱池字元林1番地1

☎(0564)62-1111

FAX(0564)63-5139



幸田町ホームページ☑<http://www.town.kota.lg.jp>

Eメール☑[kota@town.kota.lg.jp](mailto:kota@town.kota.lg.jp)

発行☑幸田町 編集☑総務部企画政策課

この広報紙は地球にやさしい再生紙を使用しています。



環境にやさしい大豆インキを使用