

広報

まち

夢のある
心のかよう
活力あるまち

2007
No.792

6



CONTENTS

共に学ぶ.....	6	情報は裏面から	
みんなの広場.....	8	まちの便利帖.....	25
まちかどフォトニュース.....	10	情報あらかると.....	23
		健康あらかると.....	13

特集 駅を中心としたまちづくり ~新駅構想~

表紙の説明は8ページ

幸田町に現在2つの駅を持つ東海道本線は、明治22年に全線が開通しました。当初、本線は東海道の宿場町を中心に計画されていましたが、「宿場の繁栄の敵」だとか、「すすと煙で耕地や作物を荒らす」の声があり、豊橋から海岸沿いに蒲郡を経て北上し、幸田町（当時の広田村）の中央を南北に縦貫して矢作川から安城平野を横切る計画に変更されました。

3 町の将来都市像 駅プラス1

幸田町の総合計画では、町の将来都市像として「3駅プラス1」構想を目指し、まちづくりを進めています。「3駅プラス1」構想とは、幸田駅、三ヶ根駅、新駅の周辺市街地とハッピネス・ヒル・幸田周辺の交流拠点を加えた4極を都市核として、コンパクトでまとまりのあるまちづくりを誘導する土地利用計画のことです。将来人口5万人構想を展望して、持続可能なまちを目指す幸田町では、4極がそれぞれの特徴を持って連携するまちづくりを進めています。

ところが、開通直後の明治27年頃から鉄道の利用が激増したことにより、特に駅周辺での経済活動が飛躍的に向上していくこととなりました。このことは、幸田町にとっても例外ではなく、明治41年の幸田停車場の開業、昭和42年の三ヶ根駅の開業は、町の発展に大きく寄与することとなりました。

この間は、モータリゼーション（車社会化）の進展もめまぐるしく、自動車保有台数が急増した時期でもありましたが、最近では高齢化社会や環境問題などから、鉄道を中心とした公共交通利用が再び注目されています。鉄道を中心とする公共交通は「公共財」として事業者とともに支え、育て、活用していく時代と言われており、この「公共財」を活用したまちづくりが「3駅プラス1」構想です。

新駅構想

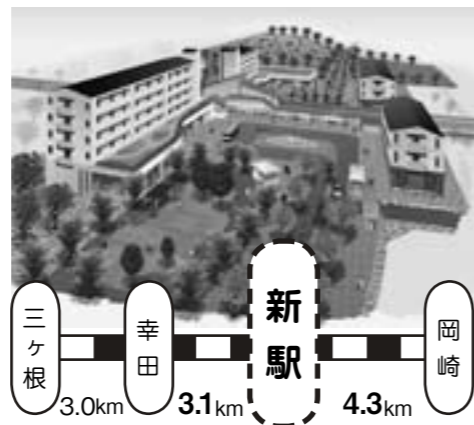

「3駅プラス1」のポイントとなる新駅構想は、東海道本線幸田―岡崎間（7.4キロメートル）に新駅を誘致しようとするものです。

この地での新駅誘致活動は、東海道本線開通後の明治33年に「相見村停車場設置期成同盟会」が結成されて国鉄に請願を行ったところからはじまり、実に100年以上の歴史ある活動となっています。

幸田町としても長年に渡ってこの新駅構想を推進してきましたが、本年3月1日、ついに「新駅等設置の計画協議推進に関する覚書」を幸田町と幸田相見特定土地区画整理組合及び東海旅客鉄道株式会社との3者

（仮称）相見駅設置促進期成同盟会

（仮称）相見駅設置促進期成同盟会は、平成元年に新駅勢圏の中心となる関係8行政区で設立し、町議会への請願書採択を得て、新駅誘致活動を行っています。

近年では、パーク・アンド・ライド駐車場と新駅利用を結び付けた広域的な駅勢圏を設定して、環境対策等を含めた公共交通機関の利用促進を周辺自治体や企業へ呼びかけ、一日も早く新駅が実現するよう継続的な取り組みに励んでいます。



人口が3万6,000人、製造品出荷額が1兆4,000億円（平成17年工業統計調査、県内市町村で第6位）を超えるなど都市化への進展が目覚ましい幸田町。このように都市化をたどっている背景には、明治41年の幸田停車場開業にはじまる駅を中心としたまちづくりがあります。

今回、町北部地区に期待されている新駅構想（仮称）相見駅の設置が具体化に向けて一歩踏み出すこととなりましたので、その内容をお知らせするとともに、鉄道駅の効果と課題など幸田町の駅を中心としたまちづくりについて特集します。

鉄道駅の効果

新駅ができることにより、どのような効果があるのでしょうか。ただ駅が一つ増えるというだけのことではなく、新駅ができることにより3つの駅が連動してさまざまな波及効果が期待できることに新駅構想の夢があるのです。

便利な交通、広がる生活圏

幸田・三ヶ根駅に加えて新駅ができることにより、バランスよく配置された3駅を起点として、東海道本線と福祉巡回バス、路線バスとが連絡する公共交通と、国道248号、23号などの道路交通とが連携した総合交通体系が整い、それにより、町内の移動はもとより広域的な都市間交流が促され、皆さんの生活圏が飛躍的に拡大することが予想されます。

特に鉄道は、時間短縮・費用削減効果があり、快適性、安全性、定時性が確保された移動手段として代表的なものとなっています。

まちの活性化

鉄道と道路の交通アクセスが整った幸田町には、定住者や従業者の増加、商業や工業の立地など新たな産業の展開や雇用創出を大いに期待でき、まちの活性化が図れます。

安全・安心なまちづくり

公共交通機関の利用を促進することで、地球温暖化として問題視されるCO₂やNO_xなどの排出ガスや交通渋滞といった環境負荷を減らすことができます。また、モーターシフト（自動車輸送を船や鉄道、航空機による輸送に転換すること）が促され、交通事故にも削減効果があり、より安全な暮らしがもたらされることによります。

高齢化社会に対応

福祉の分野でも、誰もが安心して利用できる公共交通を整えることで、自動車に乗りえないために移動ができないといった交通弱者に対するバリアフリーのまちづくりを進めることができます。

まちのシンボル

東海道本線の駅は、全国的なPR効果も期待できます。毎日、多くの人々が行き交うことによりさまざまな日常ドラマのステージとなり、まちのシンボルとなることが期待されます。

鉄道を利用すると…
人ひとりを1km運ぶとき、自家用車と比べて
CO₂の排出量は 1/9
エネルギー消費量は 1/12
とされています。

課題

駅が一つ増えることで、特に名古屋方面への列車ダイヤに影響が出るのではという懸念もあり、待避線の検討とともに、スムーズな乗り継ぎができるよう要望していく必要があります。

多くの効果が期待できる新駅構想ですが、請願駅となるため、駅設置費用を町で負担（維持運営費用は鉄道事業者）しなければなりません。

このような一時的な財政負担も必要になりますが、新駅設置は計り知れない経済的な波及効果を期待でき、交通アクセスをアピールした企業誘致や、住宅供給をはじめとする鉄道駅の効果をフルに活用させることにより、地域活性化や町財政の安定に結びつくと考えています。

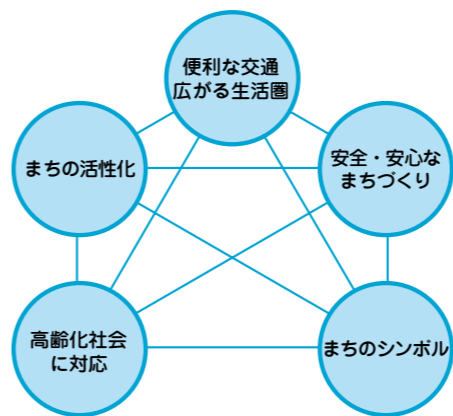

幸田を支え続ける2つの駅

幸田駅



▲開業当時の幸田駅

明治41年9月11日。東海道本線開通以来、広田村民が待望した幸田停車場は開業しました。野原と水田の中に建てられた駅でしたが、道路が整備されると駅前には商店が並び始め、ほどなくして村一番の市街地へと変貌しました。

この幸田駅は来年、開業100周年を迎えます。100年休まずに幸田町の発展を見守り続け、今では一日あたり8,000人近く利用されています。平成11年には、快速列車も停車するようになり、今年度は、駅舎とホームを渡す跨線橋へのエレベーターと、身障者対応型の多機能トイレがバリアフリー化設備として設置予定されており、誰でも安心して利用できる使いやすい駅が目指されています。なお、新駅設置に伴う駅名表示の際には、「こつた」から「こつた」へ呼称変更することや、快速列車停車本数の増加を要望していきます。

三ヶ根駅

昭和42年3月20日、町民の熱心な要望に答えて誕生した三ヶ根駅。現在まで、地元住民の交通便利の向上に役立つばかりでなく、都市機能が集まった町南部地域の生活・交流拠点として、また、三河湾国定公園への玄関口として町の発展を支えています。



▲三ヶ根駅開業式

（仮称）相見駅周辺の整備

●土地区画整理事業

現在、新駅要望地周辺では幸田相見特定土地区画整理事業によって計画的なまちづくりが進められています。この地区では3,500人の計画人口（地区に住むと予定される人口）を見込んでおり、新規住民の定住化による活性化と安定した世代交流が期待されます。また、すでにカメラアガーデン幸田（大型商業施設）もオープンしており、商業、居住系の都市機能が集まる町北部の拠点として整備が続けられています。

●環境に配慮したパーク・アンド・ライド駐車場

パーク・アンド・ライドとは、最寄り駅の周辺の駐車場に車を止め（IIパーク）、公共交通に乗り換えて目的地へ向かう（IIライド）というものです。朝の混雑時にたくさんの方がパーク・アンド・ライド方式で通勤通学するようになれば、ラッシュアワーの道路の混雑が緩和されることとなります。すでに、幸田駅西や三ヶ根駅でも多くの駐車場が利用されていますので、この実績をもとに、新駅にもパーク・アンド・ライド駐車場を設けようとして検討しています。

幸田町は、明治時代から駅とともに歩み、発展してきました。つまり、幸田駅も三ヶ根駅も地域に密着した駅だったので、新駅についても同業会の設立など地域での活動が行われており、地元・JR・町が相互協力のもと駅が完成することが予想されます。

多くの人が移動を行い、交流する場所である駅。「出会い」や「別れ」といったドラマも数多く繰り広げられる駅。駅には無限の可能性が秘められています。そんな駅をつまたく活用しながら、駅を中心としたまちづくりを進めていきます。

問合せ 企画政策課政策G（内線341）

駅と歩むまち幸田の100年

- M22 東海道本線全線開通
- M33 相見村停車場設置期成同盟会設立（後に広田村停車場設置期成同盟会へ改編）
- M39・5・1 広田村誕生
- M41・9・11 幸田停車場（幸田駅）開業
- M41・11・1 幸田村へ村名改称
- S27・4・1 町制施行、幸田町誕生
- S29・8・1 豊坂村と合併し、新生幸田町誕生
- S31・11・19 東海道本線全線電化が完了
- S35・10・22 幸田町全域が都市計画区域指定を受ける（S36～新幹線整備）
- S42・3・20 三ヶ根駅開業
- S43・11・27 幸田駅前1号の信号機設置
- S44・3・20 国道248号バイパスが町内全線開通
- S44 駅西工業団地完成
- S45・7・1 人口20,000人突破
- S45・11・24 都市計画法の線引きにより市街化区域と市街化調整区域が決定
- S47 坂崎工業団地完成
- S54・3・31 人口25,000人突破
- S55・2・25 駅西駐車場完成
- S61 中部工業団地完成
- H1・9・1 （仮称）相見駅設置促進期成同盟会設立
- H1・3・31 三ヶ根南土地区画整理事業完成
- H2・3・6 人口30,000人突破
- H3 長嶺工業団地完成
- H3・2・8 幸田駅西土地区画整理事業完成
- H9・4 第4次幸田町総合計画「3駅プラス1」構想スタート
- H11・12・5 JR快速列車停車記念イベント
- H14・5・28 幸田相見特定土地区画整理事業起工式
- H15・10 カメラアガーデン幸田オープン
- H17・7・4 人口35,000人突破
- H18・4 第5次幸田町総合計画スタート
- H18・10・16 幸田駅前土地区画整理事業認可
- H19・3・1 「新駅等設置の計画協議推進に関する覚書」締結
- H19・3・26 国道23号（岡崎バイパス）開通
- H19・3・29 新駅調査に係る「調査協定」締結
- H19・3・29 新駅測量調査開始
- H19・9・11 幸田駅開業100周年

学校へ行こう

校長 権田 幹夫
 全校生徒数 524人
 男子:242人 女子:282人
 問合せ ☎62-0043

「すてきハート」を目指して

幸田中学校は、昨年度から幸田町生徒指導総合連携推進事業の拠点校として、研究実践に取り組んでいます。この事業のねらいは次の2点です。

① 学校間の連携、学校と家庭・地域の連携を強化し、地域ぐるみで子どもを育もうという意識を高める

② 家庭や地域との関わりを持ちながら「ふれあい」や「体験活動」に取り組むことで、心を耕す

③ 地域との交流
 昨年度は、1年目として「すてきハート」をキーワードに「町ぐるみ ふれあい 体験 すてきハートづくり」として実践に取り組まれました。

内のごみ拾いや公園の清掃活動など、奉仕活動を行いました。近くの保育園に行き、園児との交流もしました。

また、幸田町の伝統となっている大凧作りに挑戦した学級では、地元の「凧の会」のかたに講師になっていただき、立派な大凧を完成させました。町の「凧揚げまつり」で揚げる予定でしたが、中止となったため、後日、運動場で全校生徒が見守る中、高々と揚げることができました。



② 授業や学校生活の中で

道徳公開授業や生き方講演会を通して、心を耕しました。中でも、全校生徒が自分たちの取り組みを発表した「すてきハート」集会では、記念講演で中田ドラゴンスの川相昌弘コーチの講演を聴くことができました。

一流選手の話には説得力があり、目標に向かって日々コツコツと努力することの大切さを改めて胸に刻むことができました。



③ 学校・家庭・地域の相互連携

地域の方々や保護者の皆さんには、日ごろから、「子どもを守るパトロール隊」をはじめ、いろいろな場で生徒たちを温かく見守っていただいています。そこで、学校では、家庭・地域との相互の思いを文章にまとめた「伝えたい思い」を小冊子にまとめ、全家庭および学区の関係者に配布しました。



今年度の取り組み

研究2年目となる本年度は、町内の全小中学校でも、こうした実践を広めようと考えています。

幸田中学校では、「ふれあい」や「体験活動」を常に基盤として、一人ひとりの「すてきハート」作りに取り組んでいきます。

ベルナール (パン屋)

私は、食品を扱う仕事、接客の仕事にとても関心があったので、職場体験はパン屋さんを希望しました。うれしいことに希望がかない、私は2日間、ベルナール幸田店で職場体験をすることができました。店にはパンを売るところと喫茶があり、予想以上にいろいろな仕事をやらせていただきました。

初日は、外仕事(接客・喫茶のお手伝い)を体験させていただきました。接客では「いらっしゃいませ」「ありがとうございます」と声をかけました。忙しくなると、パンを袋に詰める仕事も頼まれ、ときはぎやれない自分が情けなくなりました。一つの行動で、かなりお店の印象が変わります。だから、自分の行動は自信をもってやらなくてはいいけないと改めて思いました。血洗いは、洗っても洗っても血がなくならず、とりにくい汚れもあって、血洗いも大変なのだということがわかりました。

2日目は内仕事(パン作り・パン出し・クリーム詰め)でした。パン作りについて一からやりながら教えていただきました。パンについてたくさん知ることができ、パン屋の仕事は、奥が深いと思いました。この職場体験を通して学んだことは、人とかがわかることの大切さです。日頃のあいさつをしつかりし、頼まれたことは、責任をもって、自信をもってやれるようにしていきたいです。



中学生

職場体験レポート



北部中 3年
 なかい えりな さん
 仲井 絵里奈 さん

自信をもって行動

この本読みました

『リサとガスパールのたいくつないちにち』
 アン・グットマン/文 ゲオルグ・ハレンスレーベン/画
 石津 ちひろ/訳 ブロンズ新社/出版



中央小 3年
 まつした ありさ さん
 松下 愛莉沙 さん

わたしは、リサとガスパールがかわいいから大好きです。リサとガスパールはおばけやしきを作りお母さんにおこられてしまいました。でも、わたしも一緒におばけやしきを作り、みんなをおどろかせたいと思いました。

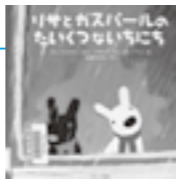

ハッピーネス情報

町民会館・図書館・町民プール
 ハッピーネス・ヒル・幸田
 ホームページ
<http://www.happiness.kota.aichi.jp/>

平成 18 年度の利用者数報告

こちらの数字から皆様の文化・健康などへの関心の高さが伺えます。初めてのかたも、ぜひ足を運んでみてください。新しい発見があると思います。これからも憩いの場としてハッピーネス・ヒル・幸田をご利用ください。

町民会館	
利用者数	153,158人
全利用回数	3,493回
図書館	
利用者数	114,837人
貸出冊数	430,057冊
町民プール	
利用者数	122,153人
内トレーニング利用者数	16,700人

6・7月の休館日
 町民会館 ☎63-1111 6/18(月)、6/25(月)、7/2(月)、7/9(月)
 図書館 ☎63-0001 6/18(月)、6/25(月)、6/29(金)、7/2(月)、7/9(月)
 町民プール ☎56-8111 6/18(月)、6/25(月)、7/2(月)、7/9(月)



7だんとぶぞ!
 【版画】



3年 やすむら まこと さん
 安村 真緒 さん

先生から 跳び箱を跳ぶ楽しさが、ここにこした顔の表情や体を傾けた様子から感じられます。大きく体を使ったことで、それがよく表せています。



とびばこをがんばっているわたし【版画】



3年 いたがき あんな さん
 板垣 晏奈 さん

先生から 勢いをつけて跳んでいる様子が、力を込めた顔の表情やびんと張った足の形から感じられます。元気のよい作品です。

画伯登場

荻谷小学校



青春トークリレー

△△第171走者△△

まるやま あきら
丸山 旭 くん

鷺田区在住 24歳 文化振興協会
身長 171cm A型
好きなタイプ
強気でしっかりとした女性
好きな芸能人 立浪和義

僕の親友は、長い子は大草保育園からの付き合いで、幸田町に育ててもらった子ばかりです。高校、大学でできた友達よりも、幸田の空気を吸っている友達の不思議と気があいます。田舎かもしれないけど、優しい土地に育てられた命はきれいでできていると勝手に思っています。小学校の子ども会をきっかけに始めたソフトボール。中学校で熱中した野球。野球選手の夢は、中学校の運動場に忘れてきたけど、24歳になった今、この幸田町のグラウンドで親友と草野球をしています。強いチームばかりでなかなか勝てないけど、楽しくボールを追いかけています。あと、そろそろ家族に恩返しをします!!

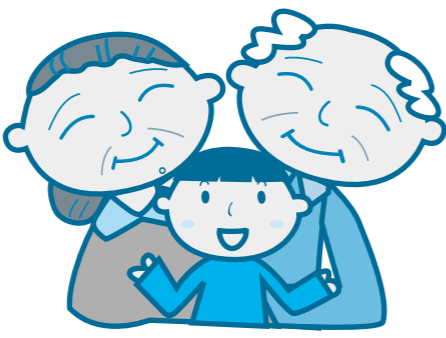

▼この広報が皆さんの手に渡るころには、ホテルがちょうど見ごろになってくるのだと思えます。町内でもホテルを見つけている場所が幾つか存在します。水がきれいな場所なので、毎年町内でホテルを見つけたら、翌年も去年と変わらずに、きれいな自然が残っているんだなと改めて認識することが出来ます。特集では駅について取りあげましたが、開発を進行しながらかつ、きれいな自然が残っていることこそが幸田町の一番の魅力なのかもしれません。(D)

はろーキッズ



掲載写真を印刷してプレゼント。希望者は企画政策課まで。

生きがいだより

孫はかわいいねーの巻

「昨日は本当に疲れたわ」
「畑仕事でもたくさんしたんかね?」
「畑仕事じゃ疲れんよ」
「孫の子守でね。たまの事だから楽しんで、おもちやをたくさん用意してたんだけど、泣くんだよ」
「泣きやませるのは大変だ」
「おもちゃをいくら見せてもだめだね。どうにもならなくてこっちは泣きたくなったら、隣のおばあき

んが来て『男の子は棒を持たせときゃ喜ぶよ』ってラップの芯をくれてね」
「泣き止んだっ」
「タツと泣きやんだよ。びっくしたわ」
「男の子は本当に棒が好きなのかね?」
「うちの一番子孫がね、杖をつかんじやって離さんで、歩けんくて困ったことがあったよ。これも男の孫さ。だから、男の子は棒が好きなんだよ」
「そりゃ知らなかった。おばあさんの知恵だね」
「鼻がつまった時は、ネギを鼻にさすといつか...」
「ほんとかいな」
「孫が帰っていく時は、笑顔いっぱいだね。私も笑顔になっただわ。お嫁さんに、『またお願いします』って

言われてうれしかったよ」
「疲れても、すぐ顔見たくなるよ」
「つたね。孫はかわいいし、子守りがなげろう」

編集者のちょっとわいわい

▽6月1日は、衣替えです。中国の風習に習って作られたとか。でも近年の気候のせいか夏が早く始まり長い期間暑さを感じるような気がします。学生さんの夏の制服も5月半ばからチラホラ。お勤めのかたも、夏の間はクールビズです。なんとなくネクタイがないなんて!?なんて思わずにやってみましょ。みんなの努力が省エネにつながります。ところで6月といえば紫陽花。町内では深溝の本光寺が有名です。咲き誇る紫陽花を見に出かけてみませんか。(T)



今月の表紙
今月の表紙は田植え。総合学習の授業の一環として、坂崎小学校の5年生31人が、斉藤茂晴さんの指導のもと、150坪の田んぼにコシヒカリを植えました。9月初旬から中旬ごろには稲刈りを行う予定です。



合気道 「皇道館道場 幸田支部」

合気道は開祖、植芝盛平が日本古来の武術に、精神的な修行を加えて生み出した武道です。今では日本各地はもちろんのこと世界中に道場が開かれています。合気道は護身術として始まった武道であり、スポーツではないので試合がありません。普段の稽古は先生が教える型を同じように反復し、自分の体に覚えさせるという形で行われています。技は脱力を基本とし、筋力をつけるという練習が無いので年齢、性別を問わず、どなたでも稽古ができます。また一つの技につき相手を順次変えていくので、大勢の人とコミュニケーションを取ることができるのも合気道の特色のひとつです。当道場は毎週土曜日、夜7時から幸田南部中学校にて稽古を行っています。心と体の健康のために一緒に稽古をしてみませんか。
代表者 松田克也 ☎090-7606-2219
●この欄に掲載希望のサークルは、はがきにサークル名と連絡先、活動内容を簡潔に書いて企画政策課へ。おってご連絡します。

サークル紹介

この指とまれ 99

みんなの広場

皆さんからのお便りをお待ちしています
〒444-0192 菱池字元林1-1 幸田町役場 広報こうた係
E-mail:kikakujo@town.kota.lg.jp ☎62-1111(内線344) FAX63-5139



【習字】「土用」
松井 萌さん

みんなの作品展!



【習字】「酔墨」
鈴木 孝子さん

●皆さんの作品を募集します。応募方法は、はがき裏書きもしくは作品を写真に撮りタイトルと作者名(ペンネーム可)をご記入のうえ、広報こうた係までお送りください(デジカメ写真の場合はメールで!)

田川河の伝言

「あんな、来てよかったみんな、ふんときーれな〜」
「たまの行楽も梅雨空。でも、あじさい寺」なら乗り気できなかったおじいちゃんもご満悦...
「やー、ごなてはまっごいぞ」
「あなた、来てよかったでしょう。本当にきれいよー」
「おい、こっちはまっごいぞ」という意味です。
「ごなて」の「ごな」は、「ごこにある」の意味で枕草子や徒然草にも登場する古語「ごこなる」の「る」が欠落したもので、狂言などに登場します。これに、「右手に見えますのは...」とか「行く手を阻む」のように、方向を表す「手」がついたもので、直訳すれば、「ごこらのほつ」となりますが、この地方では、単に「ごこ」の意味でも使われます。
(文・いんぎ)

幸田町を歩こう!!

幸田発見ウォーク 〈4 / 28〉

日ごろ住んでいる幸田町を歩き、今まで知らなかった新しい幸田を発見しようという目的で、幸田中央公園を発着点に、幸田発見ウォークを開催しました。コースは町南部を中心とした約13.1kmで、下は10歳から上は90歳までの20人が参加し、見事全員が完歩を果たしました。



家族みんなで楽しもう

わくわくキッズフェスティバル 〈5 / 4・5〉

子どもからおじいちゃん、おばあちゃんまで家族みんなで楽しめるイベントを集め、わくわくキッズフェスティバルがハピネス・ヒル・幸田で開催されました。假屋崎省吾さんのデモンストレーション&トークショー、竹水鉄砲、コウタレンジャーショーや町民プールの中学生以下無料開放、図書館のありがとう広場などたくさんのイベントが開催され、訪れた人たちはGWを満喫していました。



まちがとフォトニュース

身近な情報を広報へ
広報直通ダイヤル(63)5132
FAX(63)5139
E-mail:kikakujo@town.kota.lg.jp

赤川・広田川に稚魚を放流

アユ・メダカ放流 〈5 / 8〉

三谷水産高校学校の生徒の指導のもと、豊坂小学校の6年生児童が赤川と広田川にメダカとアユの稚魚を放流しました。放流したのはメダカ1,200匹とアユ1,500匹。また、きれいな川にするために、放流前に川の掃除と竹炭を川に沈める作業が行われました。



緑化に対する理解を深めよう

緑化木無料配布 〈4 / 27〉

4・5月に県下一斉に展開される春の緑化推進運動に合わせて、緑化木の無料配布を役場玄関前で行いました。配布会には時間前からたくさんの人が並び、ブルーベリー、ジュンベリー、ザクロ、合計300本の苗木がすべて配布されました。なお、今回の募金で集まったお金は地域、学校、公共施設などの緑化にあてられます。



ソフトボールのルールを学ぼう

ソフトボール講習会 〈5 / 12〉

小学生と大人を対象に、とほね運動場でソフトボール講習会が行われました。講習会では、2つある1塁ベースの踏み方や子どもたちのピッチングについての指導などが行われました。今年の子ども会ソフトボール大会は7月22日、29日に予定されています。

県内NO1の操法を

愛知県消防操法大会結団式 〈5 / 13〉

7月14日に豊橋市で行われる第52回愛知県消防操法大会に、額田・幡豆2郡4町を代表して、幸田町消防団第1分団が出場します。その出場選手の結団式を中央公民館で行いました。彼らは、この大会に向け、週5日早朝4時30分から訓練に励んでいます。稲吉団長は「大会では訓練の成果が出せるように頑張りますので、応援をお願いします。」と、決意を新たにしました。出場選手は次の皆さんです。(敬称略) 杉浦辰彦、天野貞夫、鈴木幸紀、平岩徹、渡邊祐貴、山口利幸、中村孝治、船渡正巳





すくすくこうたっ子講座 (なつ組第1回目)に参加しよう

子育てで分からないことや悩むことは多いですね。そんな時、少しでも知識があると、あわてなくてすむことも多いはず。保健センターでは、そんな皆さんのために、知ってほしい情報を提供していきます。

とき 7月6日(金) 午後1時30分～3時

ところ 保健センター

内容 乳幼児の病気とその対処法

講師 とみた小児科医院長

富田博医師

対象者 平成18年12月から19年2月生まれの乳児を持つ保護者と希望者

定員 30人程度

そのほか

- ・講演終了後、午後3時から4時は教室を開放します。
- ・託児(先着15人)を午後3時まで実施しますが、お子さんを預けることができるかたは、そちらを優先してください。託児の申し込みは、6月25日から29日

に講座申し込みとは別に受け付けます。

- ・この講座は、3回を1クールとして実施しています。
- なつ組第2回目8月15日(水): 乳幼児の体と心の発達と乳幼児の事故予防
- なつ組第3回目9月21日(金): 生え始めからの歯の手入れを予定しています(対象者は1回目と同じですが、2回目、3回目は親子での参加となります)。参加希望のかたは、1回目

64歳以下のかた対象の住民健診がはじまります

問合せ 健康課健康G(内線184)

6月26日から64歳以下のかた(平成19年4月1日現在)を対象とした住民健診を下記の日程で実施します。対象のかたには後日受診票などを郵送しますので受診してください。なお、65歳以上のかた(平成19年4月1日現在)は下記の日程で受けることはできません。5月号広報をご覧ください。

住民健診は、本町に住所のあるかたで職場、学校などで健診を受ける機会のないかたが受けられます。職場、学校での健診を優先してください。受診票が届かなかったかたで他で受ける機会のないかたも、当日会場へお越しただければ受診できます。町の間人ドックを申し込まれたかたは住民健診を受けることはできません。

午後の受付時間は会場によって異なりますのでご注意ください。お住まいの地区以外でも受診できます。

検査内容(無料) 胸部レントゲン撮影、検尿、身体測定、血圧測定、問診、診察、血液検査(貧血、肝機能、血糖検査、尿酸など)、循環器検査、歯科健診(一部の会場で実施) *心電図・眼底検査については、医師の判断に基づいて実施します。

持ち物

- ・受診票(問診の部分をご記入のうえ、お持ちください)
- ・C型肝炎ウイルス検査の問診票(水色の問診票)(事前にご記入のうえ、お持ちください)
- *平成19年4月1日現在で、40歳のかたを対象にB型・C型肝炎検査を実施します。すでに肝炎ウイルス検査を受けたことのあるかたは対象になりません。
- ・健康手帳(ないかたは、当日受診会場で発行します)

注意事項

- ・胸部レントゲン撮影を行います。薄手で無地のTシャツまたは肌着1枚で撮影します。ボタンや金具、刺しゅう、ワンポイント、ポケットのある服はご遠慮ください。また、ネックレスや湿布などは撮影前にはずしておいてください。
- ・一部の会場で歯科健診を実施します。歯科健診を希望されるかたは歯を磨いてからお越しください。
- ・健診の結果は約1か月後郵送にてお知らせします。

64歳以下のかたの住民健診日程表

受付時間	9:00~11:20		13:30~14:30	
月日	曜	会場	曜	会場
6月26日	火	荻農村センター	火	海谷公民館(海谷・逆川)(受付15:00まで)
6月27日	水	六栗公民館(六栗・上六栗)	水	須美公民館(須美・桐山)(受付15:00まで)
6月29日	金	市場公民館	金	市場公民館
7月2日	月	鷺田公民館	月	鷺田公民館
7月3日	火	芦谷公民館(歯科健診を含む)	火	芦谷公民館
7月4日	水	保健センター(幸田・桜坂・横落)(歯科健診を含む)	水	保健センター(幸田・桜坂・横落)
7月6日	金	大草老人憩の家(大草・高力)(歯科健診を含む)	金	大草老人憩の家(大草・高力)
7月7日	土	保健センター(歯科健診を含む)	土	保健センター(受付15:30まで)(歯科健診を含む)
7月9日	月	岩堀公民館(歯科健診を含む)	月	岩堀公民館
7月10日	火	坂崎公民館(坂崎・長嶺・久保田)(歯科健診を含む)	火	坂崎公民館(坂崎・長嶺・久保田)
7月11日	水	里中央コミュニティホーム(歯科健診を含む)	水	里中央コミュニティホーム
7月13日	金	野場老人憩の家(野場・永野・新田)(歯科健診を含む)	金	野場老人憩の家(野場・永野・新田)
7月14日	土	保健センター(歯科健診を含む)	土	保健センター(受付15:30まで)(歯科健診を含む)

10月以降の住民健診日程

左記の日程で受けられないかたはこちらをご利用ください。

月日	10月31日(水) 11月19日(月) 12月19日(水)
受付時間	午後1時30分～2時30分
会場	保健センター(歯科健診含む)

と併せて申し込みいただけます。
申込み 6月29日(金)までに、健康課健康G(内線184)へお申し込みください。

予防接種を受けましょう

●三種混合予防接種(1期初回)

対象者 平成19年2月生まれのかた
接種期間 7月1日～7歳6か月の前日
接種方法 3～8週の間隔で3回接種します。

●三種混合予防接種(1期追加)

対象者 三種混合1期初回3回目を平成18年6月に接種したかた
接種期間 7月1日～7歳6か月の前日
接種方法 1回接種します。

通知 6月下旬に郵送します。通知書に同封の指定医療機関に予約をして受けてください。

そのほか 百日せきにかかったかたは、接種できません。保健センターにご相談ください。

●二種混合第2期予防接種

対象者 平成8年7月生まれのかた
接種期間 11歳の誕生日～13歳の誕生日前日

接種方法 通知書に同封の指定医療機関に予約をして受けてください。接種の際は必ず保護者同伴でお出かけください。

通知 6月下旬に郵送します。

●麻しんおよび風しん混合第1期予防接種

対象者 平成18年7月生まれのかた
接種期間 1歳の誕生日～2歳の誕生日前日

接種方法 通知書に同封の指定医療機関に予約をして受けてください。

通知 6月下旬に郵送します。

そのほか 麻しんまたは風しんにかかったかたは、接種できません。保健センターにご相談ください。

問合せ 健康課健康G(内線184)

新生児訪問指導・相談

新生児(生後28日ころまで)をお育てのかたで、育児などについて心配や困っていることのあるかたに、助産師または保健師が家庭に訪問して相談を受けます。

詳しいことは電話でお問い合わせください。

問合せ 健康課健康G(内線184)

幸田町役場 ☎62-1111(代)
FAX63-5139

7月の保健センター行事

6月の保健センター行事は5月号広報をご覧ください。 ☎62-1111(内線184) ☎62-8158(直通)

行事

	日/曜	受付時間	備考
誰でもできる健康体操	13(金) 27(金)	午前10時～11時30分	初心者向けで効果的な歩き方や健康によい姿勢を学びます。
離乳食後期講習会(かみかみクラス)	9(月)	午後1時～1時30分	対象:生後8～10か月児の保護者 内容:離乳食の作り方・試食 託児:申込み7/2(月)～7/6(金) 定員10人 ※先着順

健診・予防接種

4か月児健診(19年3月生)	26(木)	午後1時～2時 (集団の話 1時～1時15分)	内容:身体測定、内科健診、集団の話、個別相談、絵本の読み聞かせ
10か月児健診(18年8月16日生～9月15日生)	19(木)	午後1時～2時 (集団の話 1時～1時15分)	内容:身体測定、内科健診、集団の話、個別相談
1歳6か月児健診(17年12月生)	5(木)	午後1時～2時 (集団の話 1時～1時15分)	内容:身体測定、内科・歯科健診、集団の話、フッ素塗布、個別相談
2歳児歯科健診(17年6月生)	3(火)	午後0時45分～1時15分 (集団の話 1時～1時30分)	内容:歯科健診、歯みがき指導、集団の話、フッ素塗布、個別相談
3歳児健診(12月16日6月13日～7月2日生/24日16年7月3日～24日生)	12(木) 24(火)	午後1時～2時	内容:尿検査、身体測定、内科・歯科健診、個別相談
BCG予防接種(19年3月生)	2(月) 25(水)	午後1時15分～2時15分 午後1時15分～1時45分	6月中旬に郵送します。 平成19年1月3日から同年2月28日生まれの6か月未満の未接種のかたも接種できます。

相談

母乳相談	12(木)	午前9時30分～11時	対象:生後2か月までの母子(予約制) 内容:母乳授乳量測定、授乳相談
育児相談	11(水) 25(水)	午前9時30分～11時	対象:乳幼児 内容:保健師・栄養士による健康相談、身体測定
物忘れ相談	26(木)	午前10時30分～11時30分	対象:忘れっぽくなったことを心配している方 内容:認知症(痴ほう)予防相談(予約制)
成人健康相談	26(木)	午前9時30分～11時	健康に関すること全般(栄養相談も含む)
母子健康手帳交付	毎週月・木曜	午前9時30分～11時30分	内容:母子保健に関する相談 妊娠届出書をお持ちください。

*各種相談は、電話でも随時受け付けています。必要時には、家庭訪問指導も行います。
*乳幼児健診、歯科健診、予防接種、母乳相談、育児相談、離乳食講習会には、必ず母子健康手帳をお持ちください。

情報あかると

今月の税金と料金納付

- 町県民税……………第1期分
- 保育料……………6月分
- 町営住宅家賃……………6月分
- 児童クラブ育成料……………5月分
- 介護保険料……………第2期分

*納入期限……………7月2日(月)

便利な口座振替の利用を!
(申請は税務課または町内金融機関で)

4月の事故・犯罪状況

事故

	人数	累計[1~4月]
死亡	0	0
重傷	3	8

犯罪

	件数	累計[1~4月]
侵入盗	4	52
車両盗	7	22
その他	22	93
合計	33	167

4月の火災・救急件数

火災

	件数	累計[1~4月]
建物	1	2
林野	0	0
その他	1	8
合計	2	10

救急

	件数	累計[1~4月]
急病	65	268
交通	19	67
その他	27	131
合計	111	466

キッズ

わくわくあそびランドに
おいでよ

とき	ところ
7月3日(火)	わしだ保育園
7月9日(月)	幸田保育園
7月10日(火)	菱池保育園
7月17日(火)	豊坂保育園

時間 午前10時～11時
内容 小麦粉粘土で遊ぼう
対象者 町内在住の入園前の乳幼児とその親
参加費 無料
持ち物 小麦粉300g、小麦粉をこねる容器、ビニール袋
そのほか 汚れてもよい服装で来て下さい。

申込み 当日会場で受け付けします。
問合せ 菱池子育て支援センター ☎62-8333

よちよちサロンであそぼう

子育て支援センターでは、赤ちゃんと保護者を対象に子育ての情報交換をしたり、ふれあい遊びをして過ごすよちよちサロンを開催しています。生まれ月で12グループに別れ、6回実施します。

とき
びよ5グループ(19年2月生まれ)
8月22日、9月19日、10月15日、11月5日、12月5日、平成20年1月9日
びよ6グループ(19年3月生まれ)
8月24日、9月21日、10月22日、11月12日、12月7日、平成20年1月11日

時間・ところ
1・2・5・6回目は深溝子育て支援センター 午後1時30分～2時30分
3・4回目は菱池子育て支援センター 午前10時45分～11時45分
対象者 第1子で19年2月、3月生まれの子とその親/6回すべて参加できるかた
定員 各グループ10組 *先着順

申込み 菱池子育て支援センター ☎62-8333

みんなで遊ぼう!! 育児ふれあい体験

中高生の皆さん!夏休みに小さい子どもたちと一緒に遊んでみませんか?

とき 8月7日(火)、8日(水)、9日(木) 午前10時～11時30分
*7日は事前学習、8・9日は実習です。

ところ 菱池保育園 遊戯室
対象者 3日間すべて参加できる中高生
申込み 7月2日(月)から7日(土)までに菱池子育て支援センター(☎62-8333)へお申し込みください。

スポーツ

夏休み少年少女スポーツ教室を行います

とき 夏休み期間中8回
ただし、柔道は5回。
種目 軟式野球、卓球、バレーボール、ソフトテニス、硬式テニス、柔道、少林寺拳法、サッカー、バスケットボール

参加資格 町内小学生4・5・6年生
*ただし、サッカーは小学校3～6年生、少林寺拳法は幼稚園・保育園の年中・年長と小学校1～6年生および中学生、柔道は幼稚園・保育園の年長と小学校1～6年生および中学生が対象

参加費 1,500円
定員 ソフトテニスと硬式テニスは定員あり(先着順)。そのほかは定員なし。

講師 幸田町体育協会の会員および本教室の趣旨に賛同する者

そのほか 詳細については、各学校から配布される開催要項をご覧ください。

申込み 6月26日(火)から7月9日(月)までに生涯学習課スポーツG(内線434)へ申込書を提出してください。印鑑が必要となります。

レディースカップソフトボール大会に参加しよう



とき 6月30日(土) 午後5時30分～
*雨天順延の場合は7月7日(土)

ところ とほね運動場
参加資格 女性のかた
ただし、監督・コーチは男性も可

ルール ファーストピッチ
そのほか 上位2チームは、9月2日(日)にとほね運動場で開催される愛知スポレク西三河地区大会への参加資格を得ることができます。

申込み 6月22日(金)までにメンバー表を添えて生涯学習課スポーツG(内線434)へお申し込みください。

社会体育施設の利用に際してのお願い

- 社会体育施設を利用するにあたり、お互いにマナーを守って気持ちよく利用できるよう、次のことを心がけてください。
- ①テニスコート内、グラウンド内は禁煙といたしますので、ご協力をお願いいたします。(勤労者体育センター、弓道場はすでに禁煙となっています。)
 - ②持ってきたゴミは必ず持ち帰ってください。
 - ③テニスコートとグラウンドを利用する場合は、利用許可書を掲示板上に掲示してください。
 - ④利用許可された時間内に体育施設に出入りを行ってください。許可時間よりも前や後に利用することがないようにお願いします。

⑤利用後の整備も時間内に行ってください。グラウンドは外野の整備もお願いします。
問合せ 生涯学習課スポーツG(内線434)

教室

パソコン教室Excel入門



とき 7月18日(水)、24・31日(火)
午前9時～正午

ところ 中央公民館 講座室
内容 簡単な表計算ができるようになります。できあがった表の編集をし、グラフを作成します。

対象者 町内在住・在勤者
*Excel初心者
定員 20人 *応募者多数時は抽選
受講料 無料

*テキスト代800円は自己負担
講師 NTTマーケティングアクト名古屋

申込み 6月25日(月)までに生涯学習課生涯学習G(内線432)へお申し込みください。

第1回介護教室を行います

在宅介護支援センターつつじヶ丘では、皆さんの福祉や介護についてより詳しく知っていただくために介護教室を開催します。

とき 6月24日(日) 午後1時30分～3時30分

ところ つつじヶ丘デイサービスセンターホール

内容 お世話する人受ける人
和ごみの心でいきましょう
対象者 現在介護に携わっているかたまたは関心のあるかた

定員 30人 *先着順
受講料 無料

税

平成19年6月から町県民税が変わります

平成19年に所得税(国税)から町県民税(地方税)への税金の移し替え(税源移譲)が実施されました。納税額(所得税+町県民税)はこれまでと基本的には変わりませんが、今年1月から所得税が減っており、この6月から町県民税が増えることとなります。なお、これとは別に定率減税の廃止などにより、実際の納税額は増えますので、ご留意ください。

問合せ 税務課町民税G(内線161・162)

制度

利用料自己負担金の軽減制度をご利用ください

低所得のかたが介護保険の居宅サービスを利用した場合に利用料自己負担金を半額に軽減します。

対象者 次のすべての条件を満たしたかた

- ・介護保険で要支援・要介護の認定を受けているかた
- ・世帯全員が町民税非課税の世帯でかつ前年の世帯収入が149万円以下(独居の場合は94万円以下)のかた

軽減額 介護サービス利用料にかかる自己負担金を2分の1に軽減

申請 世帯全員の前年の収入が分かるもの(年金などの振り込み通知書や預金通帳)を持参し申請してください。

問合せ 福祉課介護保険G(内線154)

制度

私立幼稚園就園奨励費補助金制度をご利用ください

幸田町では、町内に在住し、私立幼稚園に入園している園児の保護者に対して、入園料・保育料を補助する制度があります。次の条件に該当する方は、就園する幼稚園にお申し込みください。

対象 平成19年度の市町村民税所得割が税額が18万3,000円以下の世帯 *世帯の中で2人以上に所得割課税額がある場合はその合算額

申込み 就園する幼稚園で配布される書類に記入のうえ、幼稚園に提出してください。

問合せ 学校教育課学校教育G (内線422)

相談

障害があると思われるお子さんのために

県教育委員会では、障害があると思われる、来年度に小学校入学予定のお子さんの保護者を対象に、就学相談を実施します。

とき 8月9日(木) 午前10時～午後4時

ところ 西三河総合庁舎4階 (岡崎市明大寺本町1-4)

申込み 7月6日(金)までに学校教育課庶務G(内線421)へお申し込みください。

また、来年度に小・中・高等学校入学予定のお子さんとその保護者を対象に、県立養護学校の体験入学を行います。

●知的な発達に遅れや情緒に障害のあるお子さん
▼安城養護学校
☎0566-99-3345

とき 9月12日(水)、10月11日(木)

●手足の不自由なお子さん
▼岡崎養護学校 ☎48-2601

とき 9月14日(金)、10月18日(木)

●病気で入院しているお子さん
▼大府養護学校
☎0562-48-5311

とき 10月12日(金)、11月20日(火)

そのほか 各養護学校では、体験入学日以外にも随時相談を受け付けています。

申込み 直接電話で体験入学希望の学校へお申し込みください。

イベント

ボランティアのつどいを開催します

とき 6月24日(日) 午後1時30分～

ところ 幸田町中央公民館 ホールA、B

内容 特別養護老人ホームのつじヶ丘、まどかの郷をお迎えしてお話を聞かせていただきます。

問合せ 幸田町社会福祉協議会 ☎62-7171

北野^{まさる}氏による講演会が開催されます

とき 7月22日(日) 午後1時30分～

ところ 安城市民会館 サルビアホール

演題 「いま、地球が危ない」

参加費 1,000円

申込み 2007オイスカデー実行委員会 ☎0565-42-1101

みんなおいでん太鼓でドン!

とき 6月17日(日) 午後1時～

ところ 幸田町民会館 さくらホール

入場料 600円 *前売

チケット問合せ 三浦太鼓店 ☎21-2271

主催 みんなおいでん太鼓でドン実行委員会

講演 幸田町教育委員会、岡崎市教育委員会、岡崎市文化協会、吉良町文化協会

問合せ 三浦 ☎62-5194

愛知県史を語る会

とき 7月14日(土) 午後1時～4時 *開場は午後0時30分

ところ 蒲郡市民会館 東ホール

内容 戦国の愛知を描く

定員 200人

入場料 無料

講師 藤田達生氏(三重大学教授)、谷口央氏(鈴鹿医療科学大学非常勤講師)

そのほか 駐車場が非常に混みますので、公共交通機関を利用し、車での来場は控えてください。

申込み 県総務部法務文書課県史編さん室 ☎052-972-9172

全国ボランティアフェスティバルあいち・なごやを開催します

●開会式・テーマトーク

とき 9月22日(土) 午後1時～4時

ところ 愛知県芸術劇場大ホール(名古屋市中区)

参加料 3,000円

●ワークショップ・体験ツアー・シンポジウムなど

とき 9月23日(日) 午前8時～午後3時

ところ 名古屋国際会議場(名古屋市中区)

参加料 1,000円

募集期間 7月31日(火)まで

問合せ 全国ボランティアフェスティバル実行委員会

☎052-232-1187

自然観察会に参加してみませんか



健康の道を歩きながら、初夏の草花や樹木の自然観察をしてみませんか。この季節は、山あじさいがきれいです。

とき 6月17日(日) 午前9時～午後2時 *雨天中止

集合場所 とぼね運動場駐車場

コース とぼね運動場→健康の道→遠望峰山(往復)

対象者 健康なあなたなど誰でも *小学生以下は保護者同伴

持ち物 筆記用具、弁当、水筒、タオル、帽子

問合せ 6月14日(木)までに環境課環境保全G(内線271)までお申し込みください。

教科書展示会が開催されます

平成19年度に使用されている小・中学校と高校の教科書が展示されます。

とき 6月12日(火)～7月5日(木) *月曜日、休館日は除く

ところ

- ①岡崎市立図書館
- ②安城市中央図書館
- ③西尾市立図書館

*高校は①、③のみ

問合せ 県教育委員会義務教育課 ☎052-954-6790

募集

自衛官を募集します

自衛隊は、平成19年度の自衛官を次のとおり募集します。

●2等陸・海・空士

対象者 18歳以上27歳未満の男子

受付 6月15日(金)まで

試験日 6月17日(日)

試験場所 陸上自衛隊守山駐屯地

問合せ 自衛隊岡崎出張所 ☎21-7303

非常勤保健師を募集します

対象者 保健師資格を有し健康な20歳から60歳までの方

採用人数 1人

勤務期間 平成19年7月以降月～金曜日 午前9時～午後4時 *週30時間以内

提出書類

- ①履歴書(市販のもので可)
- ②写真(3か月以内に撮影したものを履歴書に添付)
- ③保健師資格の写し
- ④健康診断書(医療機関)

そのほか 提出書類は一切返却しません。/提出書類に記載漏れなど不備のある場合は、受付できない場合がありますので、注意してください。/採用選考および採用は、書類・面接などにより決定します。/面接日程などについては、後日通知します。

申込み 6月1日(金)から29日(金)までに健康課健康G(内線184)へお申し込みください。

児童クラブ指導員を募集します

対象者 保育士免許、教員免許等取得および取得予定者(学生可)

採用人数 若干名

勤務について

内容 夏休み期間中、昼間保護者のいない児童の育成・指導

期間 7月20日～8月31日 月～金曜日 午前8時～午後6時 *1日8時間以内

場所 町内小学校敷地内クラブルーム

給与 幸田町非常勤報酬基準による

提出書類

- ①履歴書
- ②健康診断書
- ③免許取得を証明できるもの

そのほか 応募者多数の場合は面接などの選考を行います。

申込み 6月29日(金)までに児童課児童G(内線141)へお申し込みください。

地域でささえる子育てファミリー・サポート・センターの会員を募集します

第2回目の新規援助会員養成講習会を、次の日程で行います。前回、登録を迷われたかた、この機会にぜひ登録をお願いします。あなたの優しさで子育てを応援してください。

とき 6月28日(木) 午前10時～正午

ところ 上六栗プレイルーム

内容 入会説明会、保健師・保育士からの話など

参加費 無料

持ち物 印鑑、写真2枚(会員証用と登録用、3×3センチ)

そのほか 今回の募集は援助会員対象ですが、依頼・両方会員希望のかたがお越しになられてもかまいません。

申込み 6月4日(月)から22日(金)までに菱池子育て支援センターへ直接または電話(☎62-8333)にてお申し込みください。

町営住宅入居者を募集します

住宅名および募集戸数

神山住宅B棟 1戸(平成4年度建設)

家賃 2万6,900円～4万4,500円

申込資格 住宅に困窮していることが明らかなること/収入基準に適合していること/市町村民税を滞納していないこと

受付期間 6月7日(木)～14日(木)

*応募者多数時は抽選

入居予定 平成19年7月上旬

問合せ 都市計画課建築G(内線232)

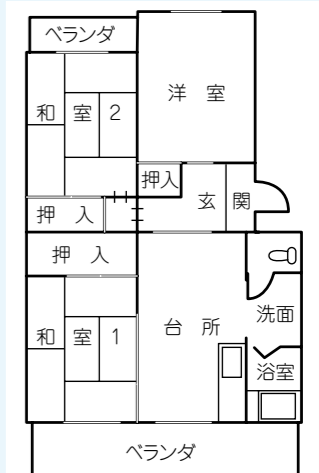

お知らせ

歯の節目検診を受けましょう

歯の健康をチェックする機会として、歯科検診を行います。

とき 6月1日～11月30日

ところ 幸田町・岡崎市内の歯科医院

対象者 本年度に満40歳・50歳・60歳・70歳になるかた

検診料 無料 *治療費は本人負担です。

申込み 対象者には受診券を送付しましたので、受診希望の歯科医院に電話予約してください。岡崎市内の歯科医院を希望のかたは、住民課国保年金Gで歯科健康診査票をお渡しします。

持ち物 健康保険証、受診券

問合せ 住民課国保年金G (内線134)

農地の転用には許可が必要です

●農地転用とは？
農地転用とは、農地を農地でなくすこと、すなわち住宅用地や工場用地、道路、山林などの用地に転換することをいいます。

●一時的な農地転用は？
農地を一時的な資材置き場、作業員仮宿、砂利採取場などとして利用する場合も転用になり、許可が必要です。

●なぜ許可が必要？
農地は、人々の生存に欠かせない食料の大切な生産基盤です。特に、耕地面積が狭いうえで人口が多いわが国は、食料自給率も低く、優良な農地は大切に守っていく必要があります。このため、農地の転用には農地法で一定の規制がかけられています。

●対象となる農地は？
すべての農地が転用許可の対象となります。地目が農地であれば、

耕作がされていなくても農地として扱われます。また、地目が農地でなくても、耕作の用に供されている土地も農地と見なされます。

●無断転用には厳しい罰則
許可を受けずに行った行為は、農地法違反ですので、農地等の権利取得の効力が生じないだけでなく、都道府県知事は工事の中止、現状回復などを命ずることができま

また、これらに違反した場合には、3年以下の懲役または300万円以下の罰金、あるいは6月以下の懲役または30万円以下の罰金が科せられる場合があります。

相談は農業委員会に
問合せ 農業委員会事務局 (内線267)

美しい魅力ある農村景観を守りましょう

●遊休農地を放っておくとこんな問題が・・・
農地の遊休化は、雑草・雑木の繁茂や病害虫の発生などで、周辺の優良農地に迷惑がかかります。また、遊休農地を再び耕作可能な状態に戻すには、時間と多大な人手とお金が必要となります。土地所有者には耕作をお願いします。耕作できないかたは、草刈を行う

など周辺の農地に悪影響を及ぼさないように管理をお願いします。

●農地パトロールで遊休農地の実態調査を行います
幸田町農業委員会では、町内の農地を農業委員が巡回調査します。その調査の結果を所有者に通知いたします。

問合せ 農業委員会事務局 (内線267)

6月24日から30日はハンセン病を正しく理解する週間です

●ハンセン病とはどのような病気でしょうか
ハンセン病は、らい菌による感染症の一つですが、その感染力は極めて弱く、感染しても発病することはほとんどありません。仮に発病しても、早期に診断し、治療すれば、身体に障害を残すことなく完全に治る病気です。現在、ハンセン病療養所で生活している方々のほとんどは病気が既に治っており、身体に残る障害は後遺症です。

●ハンセン病を正しく理解し、偏見差別のない社会を築いていきましょう
ハンセン病について正しい知識を持ち、それを周囲に伝え、社会

から偏見・差別をなくすことが大切です。

ハンセン病療養所で生活している方の中には、療養所を退所し一般社会での生活を望んでいる方もあります。地域で安心した生活ができるように、偏見・差別のない社会づくりにご理解とご協力をお願いします。

問合せ 県健康福祉部健康担当局 健康対策課 ☎052-954-6268

小型ガス瞬間湯沸かし器を使用されている皆さんへ

最近、換気不良により小型ガス瞬間湯沸かし器で一酸化炭素中毒による死亡事故が発生しています。一酸化炭素は無色無臭です。頭痛や吐き気で異変に気付いたときには、手足がしびれて動けず、手遅れになって死に至る場合もあります。十分な換気をしなければ、空気が不足し、一酸化炭素が発生します。

締め切った4畳半の部屋で小型ガス瞬間湯沸かし器を燃焼すると、約20分で致死量の一酸化炭素が部屋に充満することもあります。

必ず換気をして、一酸化炭素中毒による死亡事故を防ぎましょう。

問合せ 経済産業省商務情報政策局 製品安全課 ☎03-3501-4707

守ろうルール 正しい国際化のために～不法滞在・不法就労防止にご理解を～

国際化が進み、私たちの街にもたくさんの外国から来られたかたが働いています。

しかし、中には法律で許可された期間を超えて日本に不法に残留して働く人々もいます。外国の人が働くために、

外交、公用、教授、芸術、宗教、報道、投資・経営、法律・会計業務、医療、研究、教育、技術、人文知識・国際業務、企業内転勤、興行、技能の16種類の資格は就労が認められ

ています。

不法に滞在している人が働くことは法律で禁止されており、また雇った人も処罰されます。来日した外国のかたを雇う場合には、

- ・旅券（パスポート）
- ・外国人登録証明書
- ・就労資格証明書（就労を希望する外国人のかたに交付されます）

などの現物で在留資格、在留期間を確認してください。安全、安心のまちづくりに皆さんの積極的なご協力をお願いします。

問合せ 岡崎警察署 ☎58-0110
名古屋入国管理局外国人在留総合インフォメーションセンター ☎052-223-7336
厚生労働省ハローワークインターネットサービス ☎52-8609

6月は「農薬危害防止運動月間」です

農薬は、正しい取扱いをしないと、使用者はもとより、食品の安全や人、家畜及び環境に悪影響を

及ぼす可能性があります。

農薬を使用するときには、以下の事項を守りましょう。

- ・農薬の容器に表示されている、使用方法及び使用上の注意事項を必ず守りましょう。
- ・農薬が周辺の農作物や住宅地などに飛散したり、河川等に流出しないよう注意しましょう。
- ・特に、住宅地やその周辺で農薬を使用するときは、飛散防止に努めましょう。また、周辺住民に対して、事前通知の実施や散布時及び散布後の立て看板の表示などで情報提供に努めましょう。
- ・農薬の使用状況（使用年月日、使用場所、対象農作物、農薬名、使用量または希釈倍数など）は、作業日誌などに記録しましょう。
- ・毒物又は劇物に該当する農薬だけでなく、全ての農薬について、安全な場所に施錠して保管しましょう。

問合せ 県農林水産部農業経営課 ☎052-954-6411

議会選出監査委員に大須賀好夫氏が就任 (5月9日付)



▲大須賀好夫氏

●就任あいさつ
このたび、5月議会臨時会において選任の同意をいただき、監査委員を拜命することとなり、その責任の大きさを感ぜ、身の引き締まる思いであります。

地方分権推進のなか、今日の地方自治体を取り巻く状況は大変厳しく、議会選出の監査委員として公正不偏の原則を保持し、住民福祉の増進と幸田町の発展に貢献してまいりたいと思います。

微力ながらも、全力を尽くす所存でございますので、町民の皆様の温かいご指導とご鞭撻を賜りますよう、よろしくごお願い申し上げまして、就任のご挨拶といたします。

問合せ 監査委員事務局 (内線351)

住宅の耐震診断・改修について

問合せ 都市計画課建築G (内線232)

●民間の木造住宅無料耐震診断
民間木造住宅の無料耐震診断を行っています。

対象の建物

- ①昭和56年5月31日以前に着工したもの
- ②木造、在来軸組構法（伝統構法を含む）
*混構造、鉄骨造などは対象外
- ③2階建て以下で、現在居住していること

●耐震改修費の補助
民間木造住宅の耐震改修費の補助を実施しています。

対象の建物 役場の行っている無料耐震診断で1.0未満と判定された住宅

申請者 補助対象住宅の所有者
*借家の場合は、借家人の同意、借地の場合は、土地所有者の同意が必要です。

補助の対象経費 耐震補強上有効な工事に要する経費 *ただし、工事費、設計・管理および補強計画に要する費用に限る。(詳細については、お問い合わせください)

補助限度額 60万円

お知らせ

土地台帳の縦覧を行います

幸田土地改良区では、町内に農地をお持ちのかたを対象に、平成19年度賦課金算出の基礎となる土地台帳を縦覧します。

とき 6月11日(月)～21日(木)

*勤務時間中に限る

ところ 役場2階土地改良区

問合せ 土地改良区(内線268)

流域関連幸田町公共下水道事業計画変更案の縦覧について

矢作川・境川流域関連(矢作川処理区)幸田町公共下水道事業計画の変更案を縦覧します。

とき 6月4日(月)～18日(月)

*勤務時間中に限る

ところ 役場2階下水道課

そのほか 住民および利害関係者は、縦覧期間中に意見書を提出することができます。

問合せ 下水道課工務G(内線243)

介護保険被保険者証交付説明会を行います

満65歳になられると介護保険の第1号被保険者となりますので、被保険者証を交付し、介護保険制度の説明を行います。

とき 6月27日(水) 午前10時～11時

ところ 保健センター 視聴覚室

対象者 昭和17年7月2日から同年8月1日生まれのかた

持ち物 筆記用具 *介護保険料の口座振替を希望される場合は、預金通帳と届出印をご持参ください。

問合せ 福祉課介護保険G(内線154)

地上アナログテレビ放送終了のお知らせ

現行の地上アナログテレビ放送は、地上デジタル放送への移行に

伴い、2011年7月24日に終了いたします。

地上デジタルテレビ放送の視聴方法など受信に関する相談、お問い合わせは、次へお願いします。

問合せ 総務省地上デジタルテレビジョン放送受信相談センター ☎0570-07-0101

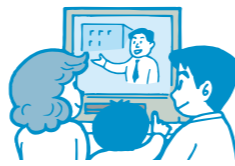

寄付

寄付ありがとうございます(敬称略)

幸田町社会福祉協議会へ▶(株)荅善 金100万円/シャルウィタン スイン三河 金5万円/匿名金10万円/匿名金10万円/匿名金10万円

幸田町役場 ☎62-1111(代) FAX63-5139

2007 となりのトコロ Vol.36 岡崎市の広域情報

岡崎市美術館テーマ展 桑谷山荘あじさい祭り 文様の世界

とき 6月9日(土)～8月19日(日)

午前10時～午後6時 *入館は閉館30分前まで

休館日 月曜日 *ただし7月16日(祝)は開館、翌17日(火)は休館

ところ 岡崎市美術館

(岡崎市高隆寺町字峠1番地)

内容 考古遺物をはじめ、武具・絵画・工芸品などに施された多彩な文様。その由来や変遷をたどりながら、文様に秘められた歴史と文化を紹介します。

観覧料 一般500円、小・中学生250円。各種障害者手帳をおもちのかたとその介護者は無料 *7月6日(金)は開館記念日のため無料

問合せ 岡崎市美術館

☎28-5000



◎「秋草文時絵提箱」(岡崎市指定文化財)松応寺蔵

とき 6月9日(土)～7月1日(日)

特典

①昼食利用者は展望風呂(ハーブ湯)入浴無料、特別限定メニュー[あじさいランチ]1,000円、[ランチ+三河牛ココロステーキ]1,500円 フリードリンク付き

②売店商品1,000円お買い上げごとにスピードくじ(ペア宿泊券が当たる)

③お子さんにポップコーンを進呈(午前11時～午後4時)

④7月1日には先着200人にアジサイの切り花進呈

⑤平日は名鉄本宿駅から山荘まで無料送迎(本宿駅発午前10時10分、11時10分、山荘発午後2時、3時)

週替り日曜イベント

とき 6月17日(日) 午前11時～午後3時

内容 あじさいだんご販売(あじさい祭り期間限定商品)

とき 6月24日(日) 午前11時～午後4時

内容 三河の工芸フェア(竹・籐製品の販売)

とき 7月1日(日) 午前8時30分～正午

内容 朝市(地元の新鮮野菜販売)

問合せ 岡崎市民休養施設桑谷山荘 ☎48-2855

岡崎市▶岡崎市美術館

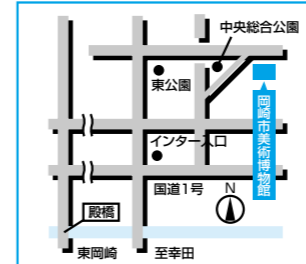

岡崎市▶桑谷山荘

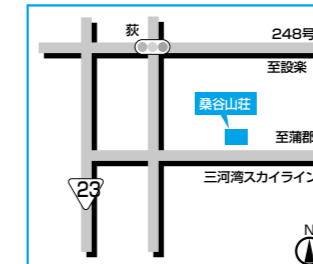

人口動態(H19.5.1現在)

総人口 36,279人(前月比+91人)
内 男 18,260人 女 18,019人
世帯数 12,317戸(前月比+65戸)
4月中の異動
出生 34人(男18人女16人)
死亡 25人(男12人女13人)
転入 224人(男125人女99人)
転出 142人(男81人女61人)

戸籍異動(4月届出分 順不同・敬称略)

おめでとうございます

出生児	保護者	区
浅井 奏汰	容光	坂崎
鈴木田 圭吾	裕美	鷺田
山口 裕成	剛	里
齋藤 彩七	勇	大草
村上 桜叶	聡史	大草
樋口 太聖	健	長嶺
伊奈 愛桜	篤史	大草
鈴木 友裕	隆英	芦谷
杉浦 峻斗	敏郎	須美
松山 晴香	敏隆	高力
谷川 実和	浩司	芦谷
小佐井 雄大	敏雄	岩堀
伊豫田 萌	浩幸	鷺田
鈴木 幹太	真吾	岩堀
柴田 紗衣良	知也	大草
山下 朋花	定	大草
加藤 仁湖	達之	須美
神取 朋生	龍生	里
本山 嘉芳	武男	横落
加藤 小陽	延宏	大草
河合 純希	清治	里
宮本 凌我	知宏	横落
石川 華丸	孝太郎	逆川
林 翔太郎	将史	大草
布施 鷺之介	貴資	岩堀
大川 莉央	雄一朗	横落
清水 歌里奈	ブタマンテ・カルロス	岩堀
山本 洸生	英二	坂崎
筒塩 滯	元	岩堀

おくやみ申し上げます

死亡者	年齢	世帯主	区
池田 正義	75	池田 正浩	里
平岩 ツネ	91	平岩 三夫	永野
加藤 三次	88	加藤 アイ	岩堀
内藤 時江	83	内藤 雅嗣	芦谷
金子 時夫	81	金子 安彦	市場
春日井としじ	84	春日井 輝彦	逆川
天野 きみ	86	天野 光則	野場
山本 正夫	72	山本 久美子	市場
三浦 莞爾	62	三浦 清広	市場
村越 武美	89	村越 尊泰	海谷
高木 好子	84	高木 英男	鷺田
足立 松治	90	足立 和彦	大草
志賀 ちる	97	志賀 久雄	六栗
山本 たけの	104	山本 勲	野場
加藤 實	73	加藤 和明	須美
山本 實	88	山本 さわ子	市場
森 初代	58	森 勇	岩堀
長嶋 市郎	97	長嶋 ユキ	坂崎
秋野 敏光	64	秋野 幸人	六栗

*プライバシー保護のため、希望者のみ掲載しています。掲載希望のかたは、届け出時に住民課にお申し出下さい。

毎月の相談

●行政相談(電話相談可)

とき 毎月第3水曜日 午前9時～正午
ところ 福祉サービスセンター
問合せ 総務防災課法規庶務G(内線325)
*電話相談の場合は、安藤茂氏(☎62-4674)へ。

●人権相談

とき 毎月第1水曜日 午前9時～正午
ところ 福祉サービスセンター
問合せ 住民課戸籍G(内線131)

●消費生活相談

とき 毎週月～金曜日 午前9時～午後4時30分
ところ 西三河県民生活プラザ
問合せ 西三河県民生活プラザ ☎27-0999

●無料法律相談(予約制)

とき 毎月第2木曜日 午後1時～3時
ところ 役場3階301会議室
問合せ 住民課戸籍G(内線131)

●司法書士法律困りごと相談(予約制)

とき 毎月第3水曜日 午後1時～4時
ところ 福祉サービスセンター
問合せ 社会福祉協議会 ☎62-7171

●建築無料相談

とき 毎月第2・4水曜日 午後1時～4時
ところ 役場4階401会議室

問合せ 都市計画課建築G(内線232)

●心配ごとお気軽相談(電話相談可)

とき 毎週水曜日 午前9時～正午
ところ 福祉サービスセンター
問合せ 福祉課福祉G(内線151)

●教育相談

とき 毎週火～金曜日 午前10時～午後6時
ところ 中央公民館教育相談室
問合せ TEL・FAX63-1188
Eメール soudan@sk2.aitai.ne.jp

●女性相談

とき 毎月第4水曜日 午前10時～午後4時
ところ 福祉サービスセンター
問合せ 福祉課福祉G(内線151)

●母子家庭相談(電話相談可)

とき 毎月第2木曜日 午前10時～午後4時45分
ところ 福祉サービスセンター
問合せ 福祉課福祉G(内線151)
西三河事務所健康福祉課 ☎27-2719

●子育て相談(訪問相談可)

とき 月～金曜日 午前8時30分～午後5時
土曜日 午前8時30分～正午
ところ 子育て支援センター

問合せ 子育て支援センター ☎62-8333

●こどもの相談

とき 毎月第2水曜日 午前10時～午後4時
ところ 福祉サービスセンター
問合せ 福祉課福祉G(内線151)

●身障者・知的障害者更生相談

とき 身障者 毎月第1・3木曜日
知的障害者 毎月第2・4木曜日
ともに午前10時～正午

ところ つどいの家相談室

問合せ つどいの家 ☎63-2941

●身体・知的・精神障害者相談

とき 毎週火曜日 午前9時～午後4時
ところ 身体障害者福祉センター相談室
相談員 社会福祉法人 愛恵協会職員
そのほか ご家庭への訪問相談もいたします。(要予約)

問合せ つどいの家 ☎63-2941

愛恵協会 生活支援センター山中 ☎48-1955

●精神保健福祉(心の病、心の健康)相談(予約制)

とき 毎月第3木曜日 午後2時～4時
ところ 西尾保健所
問合せ 西尾保健所地域保健課 ☎0563-56-5241

環境に優しい生活を始めてみませんか？

問合せ 環境課環境保全G (内線271)

6月は環境月間です

●地球温暖化が進んでいます

地球温暖化の主な原因は、過去50年間における人間活動であると言われてます。私たちの快適な生活のために使用される電気やガス、ガソリンにより、温室効果ガスの一つである二酸化炭素が発生し、地球温暖化が進むこととなります。IPCC(気候変動に関する政府間パネル)は、このままでは2100年の平均気温は、温室効果ガスの排出量が最も少ない場合には平均1.8度(予測の幅は1.1～2.9度)、最も多い場合には4.0度(予測の幅は2.4～4.6度)と上昇すると、2007年に発表しました。

●地球が暖かくなると困るの？

地球温暖化が進むと、気候が変化し、異常気象による水害や渇水、海面上昇による陸地の水没、生態系への影響、作物への影響やマラリアなど熱帯性感染症の発生地域の拡大など、生活に様々な悪影響をもたらします。

地球温暖化を少しでも緩やかにするためにも、家庭でできる省エネ生活を家族で話し合ってみましょう。

●家庭でできる取り組み10項目

- 1 冷房の温度を1℃高く、暖房の温度を1℃低く設定する
年間約33kgのCO₂の削減と約1,800円の節約
- 2 週2日往復8kmの車の運転を止める
年間約184kgのCO₂の削減と約9,200円の節約
- 3 1日5分のアイドリングストップを行う
年間約39kgのCO₂の削減と約1,900円の節約
- 4 待機電力を50%削減する
年間約60kgのCO₂の削減と約3,400円の節約
- 5 シャワーを1日1分家族全員が減らす
年間約69kgのCO₂の削減と約7,100円の節約
- 6 風呂の残り湯を洗濯に使いまわす
年間約7kgのCO₂の削減と約4,200円の節約
- 7 ジャーの保温を止める
年間約34kgのCO₂の削減と約1,900円の節約
- 8 家族が同じ部屋で団らんし、暖房と照明の利用を2割減らす
年間約238kgのCO₂の削減と約10,400円の節約
- 9 買い物袋を持ち歩き、省包装の野菜を選ぶ
年間約58kgのCO₂の削減と資源節約
- 10 テレビ番組を選び、1日1時間テレビ利用を減らす
年間約14kgのCO₂の削減と約800円の節約

*出展:全国地球温暖化防止活動推進センターウェブサイト(<http://www.jccca.org/>)より引用



家庭でのCO₂排出の内訳

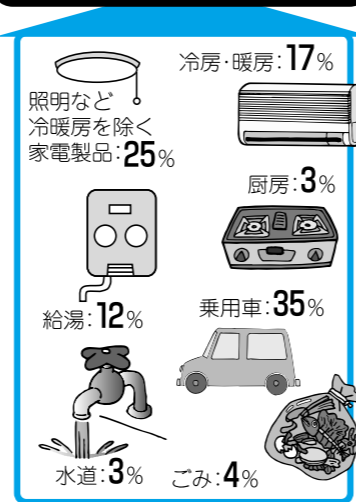

待機電力を減らそう！

我が家の環境大臣・エコファミリー参加者募集！

我が家の環境大臣・エコファミリーとは環境保全に関する取り組みを行う家庭(世帯)をエコファミリー、その代表者を我が家の環境大臣として環境省が任命し、家庭における環境改善活動の推進を図るための事業です。この事業に参加すると、ホームページを通じてのエコライフに役立つ情報提供や、各家庭からのエコアイデアの投稿、エコ帳(環境家計簿)などに参加することができます。また、複数の家庭がグループを作り、参加することもできます。我が家の環境大臣・エコファミリーに参加するには、次の方法があります。

- 1 家庭から環境省専用ホームページ「エコファミリーウェブサイト」へアクセスする方法
<http://www.eco-family.go.jp>
- 2 2世帯以上の複数の家庭(世帯)でグループを作り、環境課窓口で登録する方法
*登録家庭へは、任命証、エコ帳(環境家計簿教材)、情報誌、ステッカーなどが配布されます。

問合せ 我が家の環境大臣全国事務局(財)日本環境協会

☎03-5114-1251または環境課環境保全G(内線271)

幸田町議会議員一般選挙結果

問合せ 幸田町選挙管理委員会
(総務防災課内、内線323、324)

4月17日に告示された幸田町議会議員一般選挙は、4月22日に投開票が行われ、16人の新議員が選ばれました。

【候補者別得票結果】

	氏名	得票数
当選	酒向 弘康	1,878.000
当選	水野 千代子	1,648.187
当選	足立 嘉之	1,421.000
当選	池田 久男	1,298.000
当選	鈴木 三津男	1,178.154
当選	丸山 千代子	1,127.812
当選	黒柳 広治	1,125.000
当選	杉浦 務	1,084.000
当選	夏目 一成	1,077.909
当選	笹野 康男	1,068.000
当選	大須賀 好夫	1,050.000
当選	鈴木 修一	1,046.025
当選	伊藤 宗次	1,036.000
当選	内田 等	968.000
当選	大嶽 弘	889.515
当選	鈴木 博司	837.304
	夏目 正男	638.090

無効票 242票

【投票区別投票状況】

投票区(投票場所)	当日の有権者数(人)	投票者数(人)	投票率(%)
第1投票区(坂崎小学校)	2,602	1,597	61.38
第2投票区(幸田小学校)	4,001	2,481	62.01
第3投票区(わしだ保育園)	2,346	1,483	63.21
第4投票区(菱池保育園)	3,746	2,109	56.30
第5投票区(中央小学校)	1,859	1,138	61.22
第6投票区(荻谷小学校)	4,472	2,621	58.61
第7投票区(深溝小学校)	4,165	2,387	57.31
第8投票区(上六栗保育園)	1,859	1,220	65.63
第9投票区(豊坂小学校)	2,056	1,339	65.13
期日前投票(幸田町中央公民館)	—	3,238	—
合計	27,106	19,613	72.36

選挙制度のお知らせ

●在外投票について

外国にいても、日本の国政選挙の投票ができる「在外選挙制度」があります。

これまで、在外投票の対象は、衆議院議員選挙および参議院議員選挙の比例代表のみに限られていましたが、平成19年6月1日以降に行われる当該選挙において、選挙区においても投票できるようになります。

★改正後の対象選挙

衆議院議員選挙・・・小選挙区および比例代表
参議院議員選挙・・・選挙区および比例代表

●不在者投票について

身体に障害のあるかたの投票方法として、郵便等による不在者投票制度があります。

★郵便等による不在者投票のできるかた

- ①身体障害者手帳もしくは戦傷病者手帳の交付を受けているかたで、ある一定程度の障害に該当しているかた

*障害の程度については、お問い合わせください。

- ②介護保険上の要介護者で、介護保険の被保険者証の要介護状態区分が要介護5であるかた

*投票の際、郵便等投票証明書が必要となりますので、忘れずに申請してください。

まちの便利帖

VIAコンパナー

2007/6/16 - 2007/7/15

6月 June

16	
17	自然観察会 (とほね運動場集合 9:00)
18	
19	わくわくあそびランド (豊坂保育園 10:00)
20	
21	10か月児健診 (保健センター 13:00)
22	誰でもできる健康体操 (保健センター 10:00)
23	
24	ソフトバレーボール大会 (デンソー体育館 8:30)
25	
26	親子ふれあい体操 (保健センター 9:40)
27	介護保険証被保険者証交付説明会 (保健センター 10:00)
28	ファミリーサポート援助会員養成講習会 (上六栗プレイルーム 10:00) 4か月児健診 (保健センター 13:00)
29	誰でもできる健康体操 (保健センター 10:00)
30	ユニバーサルホッケー大会 (豊坂小学校体育館、勤労者体育センター 8:30) レディースカップソフトボール大会 (とほね運動場 17:30)

7月 July

1	ユニバーサルホッケー大会 (豊坂小学校体育館、勤労者体育センター 8:30)
2	
3	2歳児歯科検診 (保健センター 12:45) わくわくあそびランド (わしだ保育園 10:00)
4	
5	1歳6か月児健診 (保健センター 13:00)
6	すくすくこうたっ子講座 (保健センター 13:30)
7	
8	
9	離乳食後期講習会 (保健センター 13:00) わくわくあそびランド (幸田保育園 10:00)
10	わくわくあそびランド (菱池保育園 10:00)
11	
12	3歳児健診 (保健センター 13:00)
13	誰でもできる健康体操 (保健センター 10:00)
14	
15	

▶毎月第2・4火曜日(午前10時～正午)に町長対話サロンを開催。(1階案内または企画政策課にて受付)町長と直接話ができます。

粗大ごみ等収集日

受付期間 平日/午前9時～正午 土日/午前9時～午後3時
※正午から午後1時までは昼休状態で。

日	月	火	水	木	金	土
					1	2
3	4	5	6	7	8	9
10	11	12	13	14	15	16
17	18	19	20	21	22	23
24	25	26	27	28	29	30

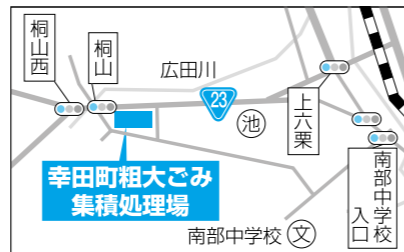

問合せ 環境課ごみ対策G ☎62-1111 (内線273)

*粗大ごみに出せないものは、「ごみの分け方・出し方」に記載されています。日曜日などの混雑時は整理券を配布することがあります。
●委託搬入電話受付日 □粗大ごみ収集日 ▲資源拠点収集日
申込み 夏目商事(有)62-1371・中部保全(株)56-6161

当直医

診療時間 午前9時～正午
午後2時～6時

6月10日 (日)

内科・小児科	六ッ美内科クリニック	土井	☎59-0022
外科	上地整形外科クリニック	上地	☎55-0880
産婦人科	救急医療情報センターへ問い合わせ		☎21-1133
皮膚科	北野樹塚診療所	北野	☎34-1001
耳鼻咽喉科	坂堂医院	福寿	☎21-6156
眼科	桐濑アイクリニック	羽根	☎51-1279

※5月号で記載されました当直医の変更がありましたので、間違いのないようにお願いします。

6月17日 (日)

内科・小児科	野々村クリニック	幸田	☎56-6500
外科	岡崎整形外科	真伝	☎25-2511
産婦人科	救急医療情報センターへ問い合わせ		☎21-1133
皮膚科	みしま医院	康生通南	☎21-1648
耳鼻咽喉科	むつみ耳鼻咽喉科	井内	☎72-2320
眼科	小島眼科クリニック	十王1	☎25-5155

6月24日 (日)

内科・小児科	おはら内科クリニック	幸田	☎62-8400
外科	はまな整形外科クリニック	洞	☎66-0700
産婦人科	救急医療情報センターへ問い合わせ		☎21-1133
皮膚科	こうた皮膚科クリニック	幸田	☎56-1311
耳鼻咽喉科	水上眼科耳鼻咽喉科	暮戸	☎33-2111
眼科	水上眼科耳鼻咽喉科	暮戸	☎33-2111

7月1日 (日)

内科・小児科	三ヶ根クリニック	幸田	☎62-2055
外科	北斗病院	仁木	☎66-2811
産婦人科	三ヶ根クリニック	幸田	☎62-2055
皮膚科	亀井皮フ科めまたクリニック	羽根	☎53-1128
耳鼻咽喉科	いたや耳鼻咽喉科	明大寺	☎87-3387
眼科	足立眼科	井田	☎22-0219

7月8日 (日)

内科・小児科	細井医院	福岡	☎51-1325
外科	別府外科	鴨田	☎22-4139
産婦人科	救急医療情報センターへ問い合わせ		☎21-1133
皮膚科	橋本皮膚科	康生通南	☎22-3497
耳鼻咽喉科	大橋耳鼻咽喉科	上六名1	☎52-0684
眼科	みやした眼科	明大寺	☎57-8166

7月15日 (日)

内科・小児科	葵セントラル病院	中田	☎53-7815
外科	杉浦医院	康生通南	☎22-0291
産婦人科	救急医療情報センターへ問い合わせ		☎21-1133
皮膚科	おばた皮ふ科	大門	☎25-5239
耳鼻咽喉科	康生医院	康生通南	☎21-1340
眼科	緑丘アイクリニック	緑丘	☎71-7711

※保険証をお持ちください。
※都合により当直医を変更することもありますので、下記の救急医療情報センターでご確認ください。

救急医療情報センター

どうしても医療機関が見つからないときは、愛知県救急医療情報センターにお電話ください。オペレーターが24時間体制でお知らせします。

当直医をお探しの地域	救急医療情報センター
幸田町、岡崎市	☎0564-21-1133
蒲州市ほか東三河地域	☎0532-63-1133
西尾市、吉良町、一色町、幡豆町	☎0563-54-1133

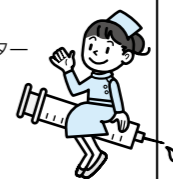

夜間緊急診療

●岡崎市医師会公衆衛生センター 夜間急病診療所

診療科目 内科・小児科・外科
診療日 毎日 *夜間のみ
受付時間 午後7時30分～10時30分
診療時間 午後8時～11時
問合せ ☎52-1906

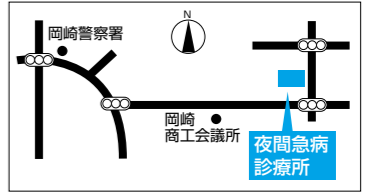

休日緊急診療

●蒲州市保健センター

診療科目 内科・小児科
診療日 日曜日・祝日および12月30日～1月3日
受付時間 午前9時～正午、午後1時～5時
問合せ ☎0533-67-2555

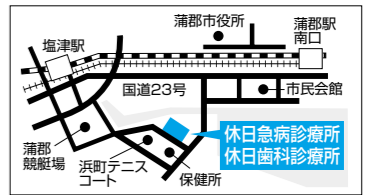

歯科の休日・夜間緊急診療

●岡崎歯科医師会緊急医療センター

診療日 日曜日・祝日:午前9時～11時30分、午後1時～3時30分/平日
夜間(月～土):午後7時30分～10時30分
問合せ ☎21-8000

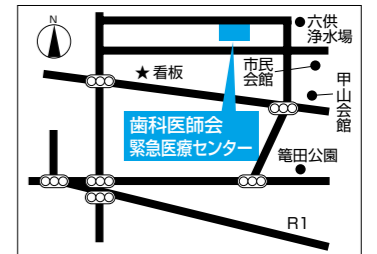

●蒲州市保健センター (休日緊急診療と同じ)

診療日 日曜日・祝日および12月30日～1月3日
受付時間 午前9時～午後0時30分
問合せ ☎0533-69-8020



Public Information



毎月1日発行

〒444-0192 愛知県額田郡幸田町大字菱池字元林1番地1
☎(0564)62-1111
FAX(0564)63-5139
幸田町ホームページ☑<http://www.town.kota.lg.jp/>
Eメール☑kota@town.kota.lg.jp

発行☑幸田町 編集☑総務部企画政策課

こうた夏まつり屋外ステージ出演者募集

こうた夏まつりのステージプログラム出演者を募集します。バンド、ダンス、コント、よさこいなどジャンルは問いません。

出演希望者はこうた夏まつり実行委員会事務局（生涯学習課内）までご連絡ください。

とき 8月18日（土）＊雨天の場合19日（日）に順延します。

ところ ハッピーネス・ヒル・幸田 屋外ステージ

出演時間 1ステージ25分 ＊準備・撤収込み

募集組数 6組（予定）

出演料 無料

申込み 当日のステージ概要が分かる資料、団体の詳細が分かる資料を添えて、6月22日（金）午後5時までに生涯学習課生涯学習G（内線432）へお申し込みください。採用などの結果については、後日改めてご連絡いたします。

