



こらた

夢のある

心のかよう

活力あるまち

男たちの夢を乗せ、
空を舞う自慢の大凧



たこ
こらた凧揚げまつり(1/5) ▶ 菱池地内

CONTENTS

確定申告.....6	健康あらかると.....16
共に学ぶ.....10	情報あらかると.....18
みんなの広場.....12	まちの便利帖.....22
まちかどフォトニュース.....14	

2003.2.1

No.740

特集

住民意識調査結果報告
「期待と展望」

期待と展望



幸田町長 近藤 徳光

住民意識調査は昭和54年から実施し、今回で13回目となります。この調査は、住民の皆さんがまちづくりについてどのような考えを持っているかを把握し、基礎資料を得ることを目的としたものです。20歳以上の男女1,500人を無作為抽出し、728人のかたから回答をいただきました。そこで、この結果から主なものを紹介し、それに基づいた今後のまちづくりについて述べさせていただきます。

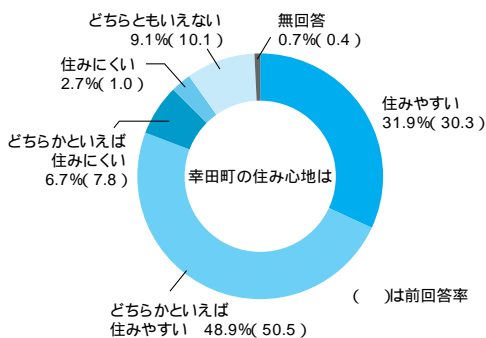

町長 今後も、「住みよい」と思われるかたが100割に近づくと、町の財産である自然を大切に、生活に身近な道路、下水道、公園などの整備を進めるとともに、今日的な課題である福祉、教育、環境の問題には、特に意欲的に取り組んでいきたいと思えます。

Q 幸田町の住み心地は？
「住みよい」が81%
 「住みやすい」「どちらかといえば住みやすい」が、全体で81割を占めました。また、身近な環境で「よい面」は、1位が「自然環境がよい」で、2位は「公害が少ない」でした。「わるい面」では、1位が「医療機関が少ない」、2位が「交通が不便」でした。

順位	項目	回答率(前回答率)
1位	医療機関が少ない	15.2% (18.2%)
2位	交通が不便	14.4% (11.8%)
3位	買い物に不便	9.4% (8.4%)
4位	文化的魅力がない	8.9% (8.7%)
5位	働く場所が少ない	8.5% (5.7%)

順位	項目	回答率(前回答率)
1位	自然環境がよい	33.0% (33.4%)
2位	公害が少ない	15.5% (15.6%)
3位	買い物に便利	9.3% (8.8%)
4位	交通が便利	6.0% (7.7%)
5位	子どもの通学に便利	5.7% (7.2%)

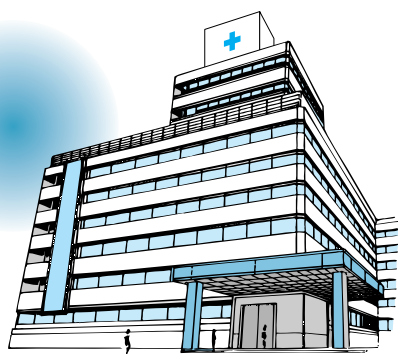

町長 総合病院を含む医療機関の整備は、本町にとつて大きな課題です。町独自で建設することは、財政的に難しいため、誘致を主体に平成12年度から基金を設け積み立てをしています。

Q 住みよいまちづくりのために期待することは？
トップは総合病院誘致
 1位が「総合病院の設置または誘致」で、2位が「高齢者・身体障害者福祉施設の整備充実」となっています。「総合病院の設置または誘致」は、調査を重ねることに少しずつ率が下がっています。これは、町内に各分野の開業医が増加してきたためと考えられます。

順位	項目	回答率(前回答率)
1位	総合病院の設置または誘致	14.7% (16.4%)
2位	高齢者・身体障害者福祉施設の整備充実	7.9% (7.3%)
3位	公園緑地、水辺環境の整備	7.0% (6.5%)
4位	ごみのリサイクルプラザの建設	6.6% (4.9%)
5位	幸田駅前再開発	6.5% (7.0%)

高齢者・身体障害者福祉施設の整備充実については、現在、坂崎地区に特別養護老人ホーム(定員90人)の建設が進められています。この施設は、平成17年4月にオープン予定です。

町長 環境は、地球的規模で取り組む最重要課題です。今、本町は自然と共生し、いつまでも住みつづけられる環境の保全と創造を目指す「環境基本計画」を策定中です。安心して暮らせる町にするには、町民の皆さんの協力が不可欠です。

さて、昨年町内から出されたごみの総量は9、426トありました。不燃ごみの資源化率は85割と高水準を保っていますが、総量は依然として増加傾向にあります。家庭から排出される可燃ごみも相変わらず増加の一途をたどっています。

ごみ減量の基本は、ごみとなるものを買わない・作らない、せっかく買ったものは使えるうちは長く

Q 環境に配慮した生活を心がけていると思うか？

80%のかがたが心にかけている

「思う」「どちらかといえば思う」と答えたかがたが80割を超えました。

また、具体的に心がけていることとして、「新聞、雑誌、トレイなどはリサイクルするために、集団回収（資源回収）や店頭回収に出す」「洗剤や調味料などは、中身が詰め替えできる商品を選ぶ」は、回答者の5割以上のかたが取り組んでみえます。



町長 使う 資源化のために分別・リサイクルの徹底です。この基本に従った行動が、環境への負荷も少なく、循環社会へとつながります。

町長 今後、寝たきり老人や痴ほう性老人などの増加が予想されます。

このような中、福祉対策として施設整備を希望されるかがたが多いようですが、町としては、施設整備の充実を図っていくとともに、介護を受けられるかがたが、できる限り住み慣れた家庭や地域で生活できるように、ソフト面でのサービスの充実にも努めていきたいと思

Q 老人福祉対策で優先することは？

施設整備の充実を

「高齢者福祉施設の整備」が最も多く、次いで、「保健師・看護師による訪問指導の充実」、「介護保健施設・事業所の整備」となっています。

背景には、日常生活に支障のある高齢者のかたを抱えている家庭の負担、また、高齢者社会を迎える不安があるとうかがえます。

町長 時代を担う青少年を健全に育成する環境づくりは、大人の責任です。非行や凶悪犯罪、いじめの多発など、青少年をめぐる問題が深刻になっていきます。

このような中、本町では、各小学校単位に12人のかたを青少年健全育成地域推進員としてお願いし、パトロールを中心とした活動を行っています。そのほか、青少年に関する問題や悩みなどの相談に応じる少年相談室も開設しています。

しかし、青少年の健全育成で何よりも大切なのは、この調査でも1位となった家庭内での対話を深めることです。これは、親と子の信頼関係を深めることにもつながります。ふれあいのある明るい家庭生活を送ることが健全育成へとつなが

Q 町政は町民の意向が反映されていますか？

家庭内での対話を大切に

前回と同様、1位が「家庭での対話を深める」、2位が「地域全体で健全育成に努める」でした。

また、近所の子どもが危ないことをしていたら注意しますかという質問に対しては、8割以上のかたが注意しているという回答されました。

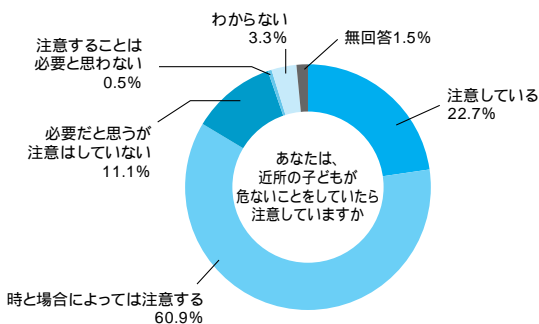

町長 また、地域の子どもは、地域で守るといって考えも大切です。多くのかたが危ないことをしていたら注意していると答えられましたが、これからも、子どもたちに積極的に声をかけると、温かく見守っていきましょう。

Q 図書館、プールの利用状況は？

まだ少ない利用者

施設の利用状況では、「図書館を利用したことがない」が47割、また、「町民プールをほとんど利用していない」が73割を占めました。

町長 図書館では、多種多様な情報に対して常に新しい情報の収集と発信、文学としての歴史を体験できる空間、さらにインターネットの利用により生涯学習の援助ができる魅力ある運営を行っています。

また、町民プールでは、心身の鍛練と健康維持のできる施設として、多くのかたに利用していただくために、水泳教室や楽々エアロの充実、新規教室としてボクササイズなどを予定しています。今後、親しみと、交流を深める場としても十分にPRしていきます。

Q 災害の備えは？

4人に1人が「特にない」

「ラジオ・懐中電灯・ろうそくを準備している」が最も多く、次いで、「避難場所を確認している」、「消火器を準備している」となりましたが、4人に1人が「特にない」と回答されました。

町長 近い将来、駿河湾沖を震源とする東海大地震（マグニチュード8クラスの巨大地震）が起こると予想され、また、東南海地震の発生も取りざたされており、昨年4月、幸田町も地震防災対策強化地域に指定されました。

いつ地震が発生してもおかしくない状況の中、多くのかたが地震に対する危機意識を持ち、さまざまな備えをされていることが調査から分かりました。しかし、このような状況にあるにも関わらず、特に備えていないかたが、4人に1人いることも分かりました。

地震の恐ろしさは、阪神淡路大震災の例を見るまでもなく、本町はかつて三河地震を経験し、多くの方々が犠牲になりました。

町では、災害に強い安全、安心な町づくりに向け、ま



ず、避難施設としての小中学校の耐震化を進めるとともに、非常時に備え自主防災会、ボランティアなどの各種団体との連携強化に努めていきます。

町民の皆さんは、地震の被害を最小限に抑えるためにも、防災意識を持ち、避難場所の確認や災害時の連絡体制、家具などの転倒防止や医療品・食糧確保など、できることから準備しておきましょう。

貴重なご意見（抜粋）

街灯（省エネタイプもしくはソーラータイプ）を増やし、安心して夜道でも散歩できるようにしてほしい。

町の発展という点で、整備とか、開発とかに結び付けますが、これらは自然を壊し、環境を悪くするものです。都市化を望むのではなく、静かで安心な、住みやすいまちづくりに力を注いでほしいです。

この調査は、みんなの意見を聞く姿勢がうかがわれて、とてもよいことだと思う。

町が今何を考えているのか、情報をもっと提供してほしい。

ソーラー電気とか風力電気など、ランニングコストのわからないエネルギーを、公民館や役場などの公共施設に設置したらどうか。

パソコンやインターネットを、役場や図書館で使えるようにしてほしい。

広報こうたを行政からの伝達に使うのではなく、住民の声を取り入れた住民参加型のものにしてほしい。

各保育園に学童保育を作してほしい。

福祉巡回バスの小型化および路線の見直し、小額の有料化を考えてほしい。

犬のフンの始末を注意してほしい。

遠望峰山の観光やレジャーなど、施設の充実を。

ショッピングモール（映画館などを含み、建物に衣類、食品、家具、家電などが充実している）がほしい。

幸田駅前の再開発を希望。駅前がだんだん過疎になり、買い物にも不便です。活性化を図ってください。

図書館に、さまざまな分野の本を入れてほしい。種類と量が少なすぎる。

アンケートにご協力いただきありがとうございます。

今回の調査の結果は、町ホームページでもご覧になれます。

町ホームページ <http://www.town.kota.aichi.jp>

問合せ 企画情報課情報係

☎ 62 1111 (内線323)

あなたはどの申告が必要？

あなたの収入などの状況により、必要な申告を確認して下さい。

START

← はい
←..... いいえ

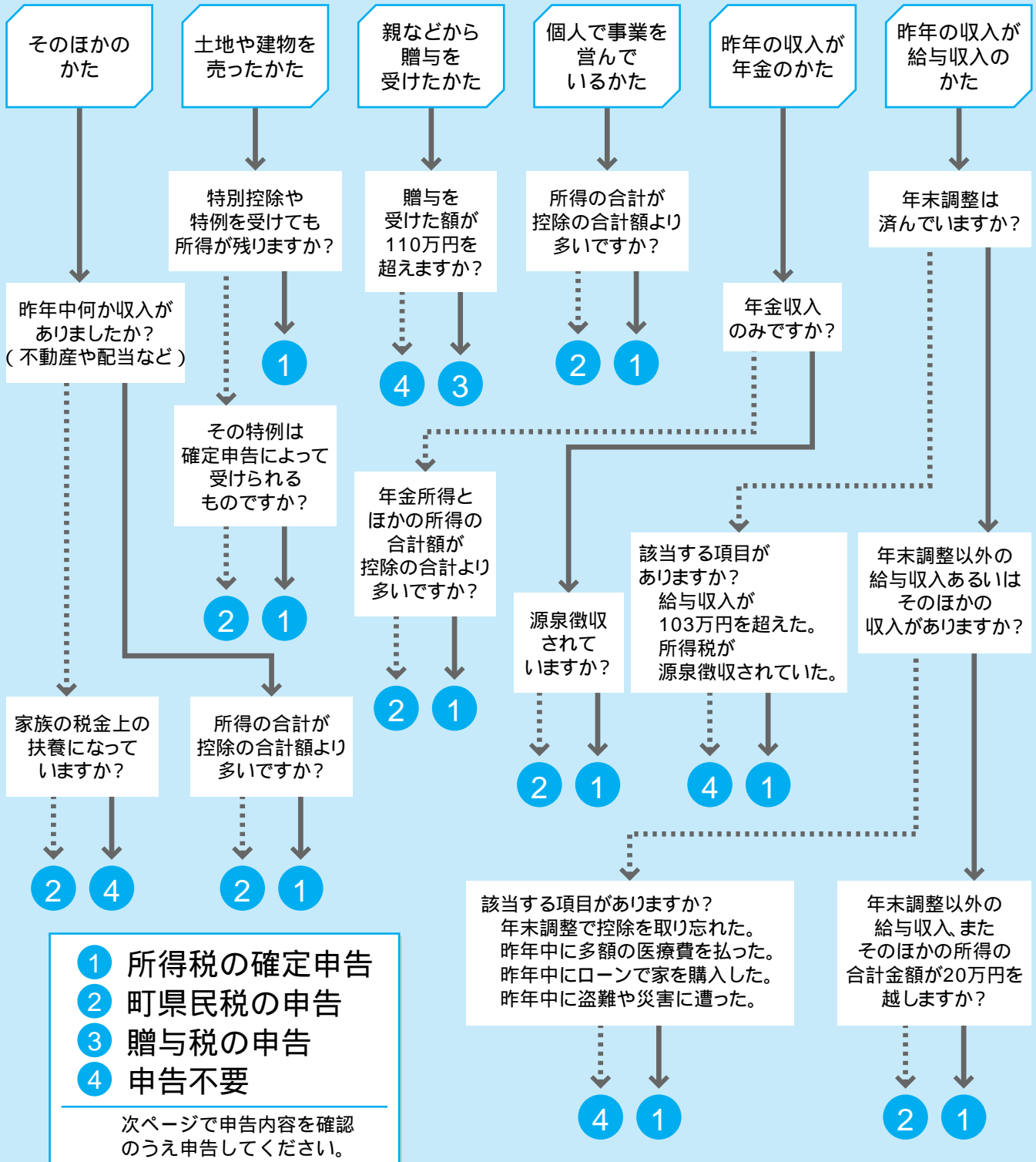

所得税の確定申告

事業・不動産所得などのあるかた
 昨年の各種所得金額合計が、所得控除額（基礎控除・扶養控除など）の合計より多いかたは、確定申告をしなければなりません。

給与所得のあるかた

通常、勤務先の年末調整で税金の精算が行われていますので、確定申告の必要はありません。しかし、次のいずれかに該当するかたは確定申告をする必要があります。

その年の給与収入が2,000万円を超えるかた

給与所得や退職所得以外の所得の合計額が20万円を超えるかた
 給与を2か所以上から受けているかた

所得税の還付申告

給与所得者や年金収入のかたで、確定申告の必要がないかたでも、次の場合は確定申告をすると源泉徴収された所得税が還付されることがあります。

マイホームをローンなどで取得したかた：申告に必要なものは、住民票の写し、住宅（土地）の登記簿謄本・住宅（土地）の売買契約書の写し、住宅ローンなどの年末残高証明書です。増改築の場合は、さらに建築確認通知書の写し、検査済証の写しまたは建築士から交付を受けた増改築等工事証明書な

どが必要で

多額の医療費を払ったかた
 災害や盗難にあつたかた
 年中途中で退職し、年末調整がされていないかた
 年末調整で控除の手続きを忘れていたかた

パート・内職をしているかたへ

パートタイマーや内職をしているかたで、年間の給与や内職などによる収入が103万円までのかたは、所得税がかからないこととなります。

また、給与および内職などによる収入が103万円を超えると配偶者控除は受けられませんが、141万円未満であれば、配偶者特別控除の適用が受けられ、夫の所得税負担は多少軽減されます。

妻のパート収入と税金の関係

パート収入	所得配偶者控除	所得配偶者特別控除	パート収入に所得税	パート収入に町・区・民税
100万円以下	受けられる	受けられる	かからない	かからない
100万円超 103万円未満		受けられない	かからない	かかる
103万円	受けられる	かかる		
103万円超 141万円未満	受けられない	受けられない	かかる	
141万円以下	受けられる	受けられない	かかる	

上記の金額は目安ですので、個人より若干の違いがあります。

消費税

平成14年分の個人事業者の消費税の確定申告は、3月31日(月)までです。

消費税は、事業者自身が課税売上高や税額を計算し納付する「申告納税制度」をとっています。所得税の確定申告同様、申告書は、正しく早めに提出しましょう。

対象 平成12年分の課税売上高が3,000万円を超えるかた
 や課税事業者を選択されたかた

個人事業税

所得税の確定申告または町民税を申告されるかたは、個人事業税の申告書を提出する必要があります。

なお、年中途中で事業を廃止したかたの事業税は、通常の場合と異なり、事業を廃止した日から1か月以内に、西三河県税事務所に申告してください。

農業所得の申告は収支計算で

農業所得の計算に当たり、これまで申告の「目安」として用いられていた農業所得標準が、次のとおり平成14年分の確定申告から段階的に廃止になります。

農業所得標準の種類	収支計算開始年分
温室・ビニールハウスなど施設で栽培する作物の標準	平成14年分
露地野菜、花き、果樹、茶畑などの標準	平成16年分

温室・ビニールハウスなどの施設で栽培している農作物の農業所得標準を用いて平成13年分の確定申告をしたかたは、平成14年分から農業所得標準が廃止になり、収支計算により農業所得を計算していただくこととなりますのでご注意ください。

そのほかの農作物（水稻以外の露地野菜、花き、果樹、茶畑など）の農業所得標準を用いて確定申告をしているかたは、平成16年分から農業所得標準が廃止されますので、今のうちから書類を保存し記録する習慣を身に付けて、収支計算ができるように準備しておきましょう。

振替納税のご利用

所得税や消費税（個人事業者）の納税方法に、振替納税の制度があります。

これは、銀行などの預金口座から振替によって納税を済ませるものです。この制度を利用されますと、納税のための手続きが少なくなり、うっかり納税を忘れて余分な延滞税を支払うことがなくなります。利用されるときは、「預貯金口座振替依頼書」（用紙は最寄りの金融機関または税務署にあります）を提出してください。

提出期限 所得税 3月17日(月)
 消費税 3月31日(月)

提出先 岡崎税務署または金融機関
 税に関するご相談は専用電話へ

相談専用電話 ☎ 58-11211



町県民税の申告

平成15年1月1日現在に幸田町に住んでいて、昨年中に収入のあったかたや、次の項目に該当するかたは、町県民税の申告が必要です（所得税の確定申告をしたかた、給与所得者で年末調整された給与所得のみのかたは必要ありません）。

土地・建物などを売ったかたで、特別控除や課税の特例を受けることにより、所得税の確定申告の提出義務のないかた
前年中に退職をしたかた
給与所得者で給与以外にも所得のあったかた、または、2か所以上から給与を受けたかた
年金や恩給を受けているかたで、社会保険料控除や生命保険料控除などを受けるかた
雑損控除、医療費控除などを受けられたかた

また、昨年中に収入のなかったかたで、家族の税金上の扶養に入っていないかた（特に、国民健康保険に加入しているかたは、申告の有無により、国民健康保険税の額が変わることがあります）も申告が必要です。申告書は、税務課に用意してあります。前年度申告されたかたは、2月上旬ごろ郵送する予定です。

次に該当するかたは、税務署で申告相談をお願いします。

- ・住宅借入金などの特別控除を受けられるかた
- ・土地、家屋、株式などを譲渡されたかた
- ・青色申告（青色決算）をしているかた
- ・営業、農業、不動産など収支計算の申告をされるかた（収支内訳書の完成しているかたは除きます）

贈与税の申告

昨年の贈与税申告の相談および申告書の受け付けは、2月3日(月)から始まり、期限は3月17日(月)までです。

2月1日(土)、2日(日)は、税務署の閉庁日ですので、窓口での相談および申告の受け付けは行っていませんが、申告書は郵送または税務署の間外収受箱に投かんすることにより提出することができます。

贈与税は、個人から財産をもらったときに、もらったかたにかかる税金です。昨年1年間に、個人から贈与を受けた財産の価格合計が110万円を超えるかたは、贈与税の申告および納税が必要です。居住用財産の贈与や住宅取得資金などの特例があります。これらの特例は申告の手続きが必要です。

社会保険料控除となる保険料などの納付額の確認



平成14年分の確定申告における社会保険料として控除する額について、幸田町からは国民健康保険税、国民年金保険料、介護保険料の納付額についてお知らせすることができます。窓口申し出てください、「納付額のお知らせ」にそれぞれの納付額を記載してお渡します。

国民健康保険税の納付額

国民健康保険税は、世帯主のかたに納付義務がありますので、世帯主のお名前ですべて「納付額のお知らせ」についてお申し出ください。

国民年金保険料の納付額

平成14年1月～3月分
昨年4月分から国民年金の保険料収納事務が国（社会保険庁）に変わりました。従って、幸田町からお知らせする国民年金保険料については、平成14年1月から3月分までが「納付額のお知らせ」に記載してあります。

平成14年4月以降
納付された領収書または引き落としの場合は、預金通帳の記録などで納付額を確認ください。

介護保険料の納付額

年金から天引きされているかた
平成15年1月末に社会保険庁などの年金支払い機関から送られる「公的年金等の源泉徴収票」で確認ください。役場では「納付額のお知らせ」は発行できません。市町村へ直接、口座振込みまたは自主納付されたかた窓口で「納付額のお知らせ」を交付しますので確認ください。

40歳から64歳のかた
介護保険料相当分については、加入されている健康保険（医療保険）の保険料の一部として納めていただいていますので、別途介護保険料だけの納付証明書などは発行されません。

「納付額のお知らせ」の交付場所

確定申告窓口（税務課）でまとめて交付しますが、納付内容については、国民健康保険税と国民年金保険料は住民児童課国保年金係（内線115）、介護保険料は福祉介護課介護保険係（内線125）までお問い合わせください。

共に学ぶ



文化祭風景

文化祭に新しい風
文化祭を町民会館と校内の2会場を使って行いました。町民会館では合唱コンクール、校内では文

一歩踏み出せ
北中生!

学校へ行こう

北部中

校長 谷川章義
 全校生徒数 406人
 男子:215人 女子:191人
 問合せ ☎62-9451

中学生にエネルギー・原子力への意識を高めてもらおうというねらいから、日本原子力文化振興財団で毎年作文募集が行われています。27回目のことしは、限りあるエネルギーの未来のために思うことをテーマに、全国から9、293編の応募がありました。この中で、本校3年生の松本裕貴君が、日本原子力文化振興財団理事長賞

全国の舞台での活躍

また、準備や進行にボランティアとして参加し、盛り上げてくれた生徒がたくさんいたことも新たな旋風でした。

化部、教科、選択教科、総合学習海外派遣の成果を発表しました。特にことしは、ステージ発表が斬新でした。訴えたいことを劇にして、楽しく分かりやすい表現にするなど、構成の工夫が多く見られました。



保育園での読み聞かせ(選択教科・国語)

チャレンジ ノーチャイム
昨年度末に、学年リーダー会の提案で、ノーチャイム運動が試行されました。これは、チャイムに頼らず、自ら考え、進んで行動できる生徒を目指そうというねらいから生まれたものです。
今年度は、この運動を生徒会が中心になって完全実施しています。今では、日常生活の中でも、ノーチャイムが定着しています。北中の新たな伝統の一つとして根付いてくれることを願っています。



表彰を受けた松本くん

に選ばれました。
松本君は、太陽エネルギーの利用・緑の革命・ごみからのエネルギー調達を柱に、地球や自然を愛し、思いやり・やさしい気持ちを持つことの大切さを訴えました。
また、弓道部は、東京で行われた全日本少年武道錬成大会で優勝しました。さらに、吹奏楽部は中部日本吹奏楽コンクール本大会で優勝しました。皆さんのご支援ご声援を深く感謝しています。



読書をしている私
【版画】



4年 加藤 桜子さん

先生から 本を一生けん命に読んでいる様子がよく伝わってきます。本を持つ指、バックの彫り方などから真剣な雰囲気を感じさせます。



とびばこ、ピョン!
【版画】



2年 鈴木 沙耶ちゃん

先生から はねあがった髪の毛、大きく見開いた目、思いっきりあいた口から跳び箱が跳べてうれしいという気持ちが伝わってきます。



まちの先生

せんせい

坂崎小
「英語」



西尾ジェニファーさん
(久保田区)

私も最初は間違いばかりでした。
子どもたちにも
コミュニケーションの本質に
気付いてほしいです

「子どもが大好きなので、喜んで引き受けました。だから、日本の子どもたちに教えることで悩んだりすることはなかったですよ」
坂崎小学校で英語を教えているカナダ出身のジェニファーさん。悩みはなかったと言つジェニファーさんでも、カナダと日本の学校の違いには驚いたそうです。
「給食や掃除などに違いがあるなって思ってたんですが、やっぱり

り一番驚いたのは、日本の学校には日本人しかいないということ。カナダの学校には、いろいろな国の生徒がいて、国を超えた交流は当たり前なんです」
「たくさん国のかたと接してきたジェニファーさんは、英語を学ぶと同時に、本来のコミュニケーションについても子どもたちに考えてほしい様子です。」

「私が本格的に日本語を覚えたのは、幸田町に越

してきた5年前のことで、近所のかたたちと接するようになったことがきっかけでした。もちろん最初は間違えてばかりだったのですが、多くの人たちとコミュニケーションを取りたいと思ひ、間違いなんか気にせず、自分の伝えたいことを相手に伝えることを第一に考えました。そうしたら、いつの間にか自然に話せるようになりました。子どもたちも「間違えると恥ずかしい、上手に話せないから話さない」のではなく、どんどんチャレンジしてほしいって思っています。コミュニケーションって、相手にいかに自分の気持ちを伝



えるかが大切で、決して、上手に話すことが目的ではないということに気付いてほしいですね」
子どもたちは、言葉だけでなく、もっと大きなものをジェニファーさんから学んでいることでしょう。

児童からのメッセージ

ジェニファーさんは、いつも優しくにこっと笑って教えてくれます。だから私は英語が分かるようになりました。クリスマスのはときは、ケーキを焼いてきてくれたので、みんなで食べました。クラブの時間がいつも待ち遠しいです。(4年 渡辺裕菜)

町民会館・図書館・町民プール ハッピーネス情報

雑誌を自由に...

図書館では、189誌の雑誌を購入しており、館内での閲覧や月刊誌などの館外貸出をしています。

新しい情報をより早く皆さんにお届けし、楽しんでいただくため、雑誌の収集に取り組んでいます。



雑誌アンケート

図書館では来年度購入雑誌の選定にあたり、図書館の雑誌に対する意見を募集しています。皆さんの声をお聞かせください。

期間 2月15日(土)~3月2日(日)
開設場所 図書館1Fフロア

この本読みました

盲導犬クイールの一生

石黒謙吾著 文藝春秋



深溝小6年
三浦 僚さん

何度読んでもなみだの出てくるお話「盲導犬クイールの一生」は、私のお気に入りの一冊です。

一匹の盲導犬が生まれてから死んでしまうまでのことが、たくさんさんのモノクローム写真とともに書かれています。かわいい写真も多く、見ても楽しめる本です。

今月の
休館日
(2/16-3/15)

町民会館 (☎63・1111)	2/17(月) 2/24(月) 3/3(月) 3/10(月)
図書館 (☎63・0001)	2/17(月) 2/24(月) 2/28(金) 3/3(月) 3/10(月)
町民プール (☎56・8111)	2/17(月) 2/24(月) 3/3(月) 3/10(月)~3/14(金)

みんなの 広場

皆さんからのお便りをお待ちしています

おたよりがタロウ

♥ 幸田町に通勤しているものですが、駅前に置いてある「広報こうた」を初めて手に取ってみました。とても中身が濃く、興味深く読むことができました。これからもぜひ読もうと思います。

♥ 「広報こうた」を読むと、幸田町に住んでいても知らないことってたくさんあるんだなって思います。もっともつと幸田町のことを勉強していかなければ…。

幸田町のさまざまなことを知っていただくためにも、幅広い情報を皆さんに提供していきたいと思えます。これからも「愛読ください。」
(広報)



ウォーキング好きな仲間たち

ウォーキング好きが集まってできた「歩こう's」。深溝を愛する仲間が集まって「歩こう's」。

毎週土曜日の早朝5時に、三ヶ根駅の西口に集合し、深溝学区を約1時間ウォーキングしています(冬季は時間変更あり)。

特別企画としては、元旦に三ヶ根山に登る「初日の出ウォーキング」と、6月に形原温泉(蒲郡市)のあじさいまつりにあわせた「あじさいウォーキング」があります。この特別企画のウォーキングでは、学生た

「歩こう's」

ちが中心になってポスターを作成してくださり、そのポスターを見た近隣市町村のかたからの参加者も増えています。今では毎回70人もの参加者でにぎわうようになりました。また、ボランティアで協力してくださるかたも多く、ちょっとした景品や振る舞いもあり、毎年の恒例行事になりつつあります。

皆さんも気軽に「歩こう's」に参加してください。一緒に気持ちいい汗を流しましょう。

連絡先 三浦さん ☎62-5369

サークル紹介

この指とーまれ

74



ふみかちゃん

はがき伝言BAN



さえちゃん

この欄に掲載希望のサークルは、はがきにサークル名と連絡先、活動内容を簡潔に書いて企画情報課へ。おつてご連絡します。

西三河の方言

「けっからかす」

まだまだ寒い日が続きます。小学生のころでしたか、朝、セキをして起きると、よく母親に言われたことを思い出します…
「あんた、布団かぶいてあげても、すぐけっからかすもんだん」

「あなたは、布団を掛けてあげても、すぐ蹴飛ばすんだから」という意味です。

この「けっからかす」は、「け(蹴)る」を「からかす」で強調したものですので、「存分に蹴る」「つまり「蹴りまくる」の意味となるはず。しかし、この地方では、本来の強調の意味が薄れ、せいぜい、「蹴飛ばす」程度の、「蹴る」とあまり意味の変わらない言葉として使われています。

では、「蹴りまくる」は、この地方で何というかと言いますと、さしづめ、「けりからかす」でしょうか…。

(文・じろぞ)

▶▶ 第119走者 ▶▶



すみ やよい
鷺見 弥生さん

岩堀区在住 22歳 団体職員
身長 158^{センチ} A型
好きなタイプ -----
好きな芸能人 -----

私は温泉が好きです。特に草津温泉が好きです。草津には片岡鶴太郎の美術館や湯畑などがあって、温泉だけじゃなく観光も楽しめます。ドライブも好きなので、日本全国の温泉をまわることが夢です。

また、私のもう一つの趣味はスキーです。小さいころ、親に無理やり連れて行かれて、何度か行くうちに好きになりました。2、3年前からショートスキーを始めたのですが、最近では時間がなくてなかなか行けないので、幸田町にもたくさん雪が降って、温泉が出たらいいなと思います。



掲載写真をプレゼント。
希望者は企画情報課まで。



「入れ歯だったら歯を取り
「餅を詰まらせたときは掃
除機か。知らなかったな
「ほんでもよお、掃除機の
パイプは太いぜえ。口に入
るかなあ」
「ほだよなあ。少しずつ味
わって食べればいいんだよ
なあ。慌てずにゆっくりゆ
つくり…」
納得したようすの会員さ
んたちは、年の明けた1月

掃除機の役目は
掃除だけ？

生きがい
センターだより
「某月某日」

「年末の打ち合わせ会時
に、のどに餅を詰まらせた
ときの応急処置として、掃
除機を使う方法を紹介しま
した。
打ち合わせ会終了後のこ
とです。
「何言ってるだん。要はガ
ツガツ食べんで小さく切つ
て食べればいいんだよ。食
べる前から詰まるなんて思
ってたら、せつかくのお餅
がぜんぜんおいしく感じな
いよ」
「ほだよなあ。少しずつ味
わって食べればいいんだよ
なあ。慌てずにゆっくりゆ
つくり…」
納得したようすの会員さ
んたちは、年の明けた1月



6日の仕事初めで、元気な
笑顔を見せてくれました。
お餅はおいしかったです
か？



初めて日本人以外のかたを取
材した。取材前は日本語が通じ
なかつたらどうしようかと心配し
ていたが、そんな心配はまった
くいらなかつた。「日本語分か
りません」と話される日本語がと
ても流暢なものであった。
「日本語を覚え始めるころは、間
違えても恥ずかしがらずにどん
どんチャレンジしたよ」と話さ
れたとき、広報を作り始めた
きのことを思い出した。当時は、
文章が苦手なことから発行する
のが恥ずかしかった。しかし発
行しなければいけない。その状
況から、いつの間にか度胸がつ
き、恥ずかしいという思いはな
くなっていた。残念なことに、
ただ慣れただけで、決して文章
がうまくなったわけではない。
悲しい限りだ。(J)

最近、買って10年を迎える3
つの照明器具が同時に壊れた。
電化店で寿命をたずねると、「最
近の照明器具は基盤があるため
おおむね10年です」との答えだ
った。付け替えついでにと、母
屋の照明器具も付け替えたが、
母屋はもう30年近くも壊れずに
使っていたことを思うとなん
だ釈然としない思いだった。(U)

まちかど



空を彩り、優雅に舞う

第6回こうた凧揚げまつり 1/5

町内各区や全国から約7,000人・121基の参加のもと、新春の恒例行事となったこうた凧揚げまつりを菱池地内で行いました。当日は風が強く、凧揚げには厳しい条件でしたが、参加者は声を掛け合いながら、一生懸命自慢の手作り凧を空高く揚げていました。知事賞と町長賞は次のとおりです（敬称略）。

愛知県知事賞【大凧】里区 町長賞【大凧】岩堀区【中凧】西山誠雄（横落区）【小凧】新宮孝宜（桐山区）【全国】丹沢凧の会（神奈川県）



大人の仲間入り

第55回幸田町成人式 1/13

町民会館さくらホールで開催した第55回幸田町成人式。会場では、色とりどりの衣装に身を包んだ新成人たちが、旧友や恩師との再会を喜び、会話を弾ませていました。式典では、代表者の堂々とした誓いの言葉が読み上げられ、また式典後には、成人式運営スタッフによる抽選会が行われ、絶えず笑顔がこぼれていました。



優勝目指すアスリート 第25回駅伝・ファミリージョギング大会 1/12

今年で25回目となる駅伝・ファミリージョギング大会を、中央公園をスタート・ゴールに行いました。最高のジョギング日和となったこの日、ジョギングの部には360人、駅伝の部には107チーム642人が参加し、完走・優勝目指してがんばっていました。また、沿道では応援小旗を手にした人々が、選手一人ひとりに声援を送っていました。駅伝各部門の結果は次のとおりです（3位まで）。

一般の部（18チーム） 三河ボーイズ 深溝23 デンソー ザ・ウエハーズ1号
 中学生男子の部（28チーム） 幸田中野球部A 幸田中野球部B 南部中剣道部A
 中学生女子の部（21チーム） 幸田中テニス部A 足立真美と愉快的仲間たち 幸
 中ソフト部A 小学生男子の部（23チーム） 豊坂学区防衛隊 荻谷選ばつ、ファイ
 ターズ 中央 星人 小学生女子の部（17チーム） トヨサカモ～ダッシュ!!! チ
 ョコレートパフェ 中央CATS参上！ 総合優勝 三河ボーイズ



まち火消し、気持ちを新たに始動開始 消防出初め式 1/11

消防署、消防団、地区防災会など、町の消防組織4団体が集まる中、（仮称）防災広場で消防出初め式を行いました。式では、昔懐かしい腕用ポンプ（人力ポンプ）の放水を合図に、参加団体による一斉放水を行い、また、消防活動に功績のあったかた総勢115人に、県知事表彰をはじめとした各賞が贈られました。参加した消防団員は、「1年の始まりである出初め式。気持ちを新たに、消防活動に取り組んでいきたいです」と話していました。

フォトニュース

身近な情報を広報へ

広報直通ダイヤル(63)5132
 E-mail:kota@town.kota.aichi.jp

っています。

1次予防

健康を増進し発病を予防する...一人ひとりが健康的な生活習慣を自分で確立する

2次予防

病気を早期に発見し早期に治療する...健康診断の普及・確立が中心

3次予防

病気にかかった後の治療・機能回復・機能維持...リハビリテーションを含む医療体制の整備

生活習慣病とは、成人病と呼ばれていたときの2次予防に重点をおいていた対策に加えて、生活習慣の改善を目指す1次予防対策を推進するために導入した概念です。

問合せ 保健環境課健康係(内線183)

2月の神経芽細胞腫検査

平成14年8月生まれの子どもを対象に、神経芽細胞腫検査を行います。4か月児健診で配布した「ろ紙」に尿を湿らせて、愛知県健康づくり振興事業団へ郵送してください。

問合せ 岡崎保健所 ☎22-2501

新生児訪問指導・相談

新生児(生後28日ごろまで)をお育てのかたで、育児などについて心配や困っていることのあるかたに、保健師または助産師が家庭に出向いて相談を受けます。

詳しいことは、電話でお問い合わせください。

問合せ 保健環境課健康係(内線183)

老人健康相談

とき 毎週火・水・金曜日 午前10時～11時

ところ 老人福祉センター

内容 検尿、血圧測定、診察(金曜日のみ) 保健指導

そのほか 相談を受けるかたは健康手帳をお持ちください/曜日は都合により変更することもあります。

問合せ 保健環境課健康係(内線183)

難病相談

とき 相談したい日時を電話予約

ところ 岡崎市医師会難病相談室

問合せ 岡崎市医師会 ☎52 - 3526

3月の保健センター行事

☎62 - 1111 内線183

☎62 - 815☎(直通)

行事

	日/曜	受付時間	備 考
離乳食講習会	11(火)	午後1時～1時30分	対象：生後2～4か月児の母 内容：離乳食の作り方・試食
すくすく赤ちゃん教室	2☎(金)	午前9時30分～10時	対象：1歳未満児とその保護者 内容：赤ちゃん体操・話し合い
エアロビクス	毎月曜 (祝日除く)	午前10時～11時30分	年齢を問わず参加できるウォーキング中心の体操です。老若男女参加は自由、無料。
誰でもできる健康体操	7(金) 14(金) 2☎(金)	午前10時～11時30分	初心者向けです。 効果的な歩き方や健康によい姿勢を学びます。

健 診

4か月児健診 (14年11月生)	27(木)	午後1時～2時 (集团の話 1時～1時15分)	内容：身体測定、内科健診、集团の話、個別相談 神経芽細胞腫検査用紙の配布
10か月児健診 (14年4月16日生～5月15日生)	2☎(木)	午後1時～2時 (集团の話 1時～1時15分)	内容：身体測定、内科健診、集团の話、個別相談
1歳6か月児健診 (13年8月生)	6(木)	午後1時～2時 (集团の話 1時～1時15分)	内容：身体測定、歯科・内科健診、集团の話、個別相談 フッ素塗布
2歳児歯科健診 (13年2月生の幼児) (および、その保護者)	5(水)	午後0時45分～1時45分	内容：歯科健診、歯みがき指導、フッ素塗布
3歳児健診 (12年2月生)	14(金)	午後1時～2時	内容：尿検査、身体測定、歯科・内科健診、個別相談

相 談

母乳相談	13(木)	午前9時30分～11時	対象：妊婦、生後2か月までの母子 内容：妊娠中の母乳の自己管理の方法、乳房マッサージ、個別相談
育児相談	12(水) 2☎(水)	午前9時30分～11時	対象：乳幼児 内容：保健師、栄養士による健康相談・身体測定
物忘れ相談	25(火)	午前10時～11時30分	対象：忘れっぽくなったことを心配しているかた 内容：痴ほう予防相談(予約制)
成人健康相談	25(火)	午前9時30分～11時	健康に関すること全般(栄養相談も含む)
母子健康手帳交付	毎月・木曜 (祝日除く)	午前9時30分～11時30分	内容：母子保健に関する相談 妊娠届出書をお持ちください。

*各種相談は、電話でも随時受け付けしています。必要時には、家庭訪問指導も行います。

*離乳食講習会に赤ちゃんの同伴は必須事項ではありません。

*乳幼児健診、母乳相談、育児相談、離乳食講習会、すくすく赤ちゃん教室、歯科健診には、必ず母子健康手帳をお持ちください。



健康あらかると

予防接種を受けましょう

今年度、3種混合、2種混合2期、麻しん、風しんの予防接種が受けられる期間は、2月28日(金)までです。接種を予定されているかたは、指定医療機関に予約して受けてください。

また、今年度接種ができなかったかたは、7歳6か月までは無料で予防接種を受けることができます。対象のかたには、随時郵送でお知らせします。

問合せ 保健環境課健康係(内線183)

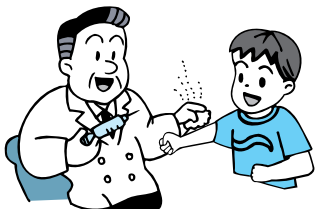

花粉症を予防しましょう

春の訪れは心を和ませてくれますが、花粉症の人にとっては憂うつな季節。ことしのスギ・ヒノキ科花粉の飛散は、昨年約3倍で、平年より多くなりそうです。

次のことに注意して、花粉症の予防に心がけましょう。

花粉の飛散開始前に早めに医師の診察を受ける。

外出の際には専用のマスクなどを着用する。

洗濯物は、花粉をよくはたき落としてから取り込むなど、花粉を室内に持ち込まないようにする。

また、県では、花粉症の予防などに役立つ「愛知県花粉情報」を、県のホームページ(<http://www2.pref.aichi.jp/kafun/>) および携帯電話向けサイト(<http://mobile.pref.aichi.jp/>) で情報提供していますのでご利用ください。

問合せ 県健康福祉部生活衛生課
☎052 - 954 - 6299

2月1日～7日は生活習慣病予防週間です

疾病の発症や進行には環境、遺伝などいろいろな要因が関与していますが、「食習慣」「運動習慣」「休養の取り方」「嗜好」などの生活習慣も、糖尿病、高血圧、がん、脳卒中、心臓病など多くの疾病の発症に深く関わっていることが明らかになっています。

病気の予防対策は、次のようにな

ストレスに負けない

現在、精神的なストレスを感じる人が増えています。今の世の中で、ストレスゼロの生活をしている人は皆無に等しいでしょう。しかし、「自分だけではない」と少し物事の見方を変えてみれば、精神的に楽になれる場合もあります。ストレスと上手につき合うことは、心の健康に欠かせません。心の健康は、いきいきと自分らしく生きるための大切な条件です。

ストレスがあるのは自然なこと

周囲の環境が変わると、それまでと違ったやり方で対応することが求められます。この変化に適応しようとして、私たちの心や体にストレス反応と呼ばれる緊張状態が起きます。

これは、だれにでも起こることで、いろいろな障害から身を守ったり、課題に挑戦したりするときに必要な自然な反応です。だれもがストレスの中で、対人関係を保ちながら生活しているのです。

しかし、ストレスの影響を強く受

けるかどうかは個人差があります。「自分だけが…」という発想をしがちな人ほど、ストレスを強く感じ、精神的にどんどん落ち込んでいってしまうので、注意が必要です。

ストレスが病気の原因に

心身症という病名があるように、以前から、ある種の病気の発症や進行に心理的な要因(ストレス)が影響することが知られていました。

最近では、ストレスによる健康障害が医学的にも注目を集め、重視さ



れ始めました。ストレスと病気の関係も実証されてきています。例えば、ストレスが多いと風邪などの感染症にかかりやすくなること、心臓病などの病気にかかりやすい性格や行動があること、などです。

ストレスが原因で病気にならないためにも、ストレスに対する個人の対処能力を高めたり、趣味やスポーツ、ボランティア活動などで気分転換を図りましょう。

幸田町役場 ☎62 - 1111(代)

まいります。また、異常に繁殖率が高く、生態系を破壊する危険性がありますので、むやみに川などへ放流するのは止めてください。

問合せ 西三河建設事務所 ☎27 - 2758 / 土木課維持管理係 (内線 264)

福祉給付金の支給手続きをお忘れなく

福祉給付金支払証明書をお持ちのかたは、2月3日(月)から28日(金)までに、福祉介護課福祉医療係へ申請してください。

申請に必要なもの 福祉給付金支払証明書(領収書)、印鑑、振込通帳(受給者名義で郵便局は除きます)、受給者証

問合せ 福祉介護課福祉医療係(内線 121)

介護保険被保険者証 交付説明会を行います

満65歳になられると介護保険の第1号被保険者となりますので、被保険者証を交付し、介護保険制度の説明を行います。

とき 2月28日(金) 午前10時~11時
ところ 保健センター 視聴覚室
対象者 昭和13年3月2日から同年4月1日生まれのかた

持ち物 筆記用具 *介護保険料の口座振替を希望される場合は、振込通帳と届出印をご持参ください。
問合せ 福祉介護課介護保険係(内線 126)

恩給欠格者、引揚者の皆さんへ

恩給欠格者、引揚者の皆さんに慰藉の念を示すため、内閣総理大臣の書状などを贈呈します。なお、引揚者からの請求期限は3月31日(月)までです。請求書類は福祉介護課にあります。すでに請求されたかたは、請求の必要はありません。

問合せ 福祉介護課福祉係(内線 123)

寄付ありがとうございます(敬称略)

幸田町へ▶ソニーイーエムシーエス(株)幸田テック テレビ3台
社会福祉協議会へ▶天野哲三 金1万円 / 早朝太極拳さわやかグループ 金1万円 / 親子文化を育てる会 金3,000円 / シャルウィダンスイン三河 金3万円 / 幸田社交ダンス同好会・幸田ソーシャルダンス 金1万円 / あいち三河農業協同組合 金5万円 / 西三河ヤクルト販売(株) 金1万3,500円 / 故山田先生をしのぶ会平成11年度豊坂小学校卒業生一同 金1万200円

国保の届け出を忘れずに!

こんなときは必ず14日以内に届け出をしましょう。

	こんなとき	届け出に必要なもの
国保に入る場合	ほかの市町村から転入してきたとき	ほかの市町村の転出証明書
	職場の健康保険をやめたとき	職場の健康保険をやめた証明書
	職場の健康保険の被扶養者からはずれたとき	被扶養者でない理由の証明書
	子どもが生まれたとき	保険証、母子健康手帳
	生活保護を受けなくなったとき	保護廃止決定通知書
国保をやめる場合	外国籍の人が国保に加入するとき	外国人登録証明書
	ほかの市町村に転出するとき	保険証
	職場の健康保険に加入したとき	国保と職場の健康保険の両方の保険証(後者が未交付の場合は加入したことを証明するもの)
	職場の健康保険の被扶養者になったとき	国保の被保険者が死亡したとき
	生活保護を受けるようになったとき	保険証、保護開始決定通知書
外国籍の人が国保をやめるとき	保険証、外国人登録証明書	

問合せ 住民児童課国保年金係(内線114)

人口動態【H15.1.6現在】

総人口 34,045人(前月比 -12人)
内 男 17,160人 女 16,885人
世帯数 10,758戸(前月比 -6戸)
12月中の異動
出生 39人(男 17人 女 22人)
死亡 22人(男 12人 女 10人)
転入 123人(男 62人 女 61人)
転出 152人(男 67人 女 85人)

戸籍異動 12月届出分 (順不同・敬称略)

おめでとうございます

出生児	保護者	区
梅林 怜生	秀行	横落
福田 開斗	哲也	市場
貝吹 智也	健二	幸田
神谷 遥奈	尚孝	里
小池 奈緒	史朗	岩堀
長谷 尚樹	優一郎	桐山
大竹 佑奈	俊光	芦谷
安部 浩市	卓志	市場
藤井 聖雅	聖子	市場
羽根 泰河	靖典	芦谷
石川 慎也	亨	横落
齋藤 由芽	和博	市場
岡本 晴子	晋也	鷺田
東 奈央	良輝	大草
浅井 心子	朝夫	鷺田
平田 桃子	誠	市場
齋藤 百華	功典	大草
本田 歩干	浩二	横落
山本 迪正	哲寛	上六栗
佐藤 璃夢	甲	里
徳倉 あずみ	大樹	鷺田
吉見 祐輝	康貴	市場
野沢 珠沙	孝	鷺田
片岡 もも	潤	横落
大竹 瑞穂	秀典	市場
伊澤 昂斗	幸男	野場
伊奈 優希	正人	大草
稲葉 晃弘	道弘	横落
上地 佑奈	良作	岩堀
竹本 柚月	和善	芦谷

おくやみ申し上げます

死亡者	年齢	世帯主	区
小林 トク	92	小林 錠平	鷺田
夏目 め子	94	夏目とし子	芦谷
大須賀 シゲ子	81	大須賀重郎	野場
早田 勉	90	早田 勉	里
三浦 利一	71	三浦和昌	海谷
中島 重俊	63	中島サキ子	六栗
市川 二三	79	市川善巳	里
鈴木 ヨウ	83	鈴木清治	海谷
附柴 孝典	37	附柴由美	高力
齋藤 げ江	77	齋藤國一	里
都築 眞市	74	都築 修	横落
本田まつ子	86	本田和広	岩堀
基 拓三	51	基和徳	野場
横落 春夫	83	横落野	里
星野智多子	78	星野智多子	芦谷

プライバシー保護のため、希望者のみ掲載しています。掲載希望のかたは、届け出時に住民児童課にお申し出下さい。

情報あらかると

募集

親子ふれあいひろば 「人形劇」“かちかちやま”

とき 3月7日(金) 会場：午前10時
開演：午前10時20分
ところ 町民会館 あじさいホール
出演者 あけぼの第一幼稚園PTA人形劇「ありんこ座」
対象者 保育園にあがるまでの乳幼児とその親
定員 100組の親子 *当日先着順
参加費 無料
問合せ 生涯学習課生涯学習係(内線413)

「子育てあれこれ」で 子育ての悩みを解消しよう

日ごろの子育ての悩みなどを、子育ての先輩・保育の専門家である古田先生にアドバイスしていただきます。
とき 3月6日(木) 午前10時～11時30分
ところ 中央公民館 中ホール
講師 古田彰子さん(岡崎女子短期大学教授)
参加費 無料
定員 30組 *先着順
申込み 2月3日(月)から21日(金)までに、子育て支援センター(☎62-8333)へお申し込みください。
*託児があります。
そのほか 申し込みと同時に、子育ての疑問や悩みをお寄せください。

これでわが家も花畑！ 「四季のガーデニング教室」

とき 3月8日(土) 午前10時～正午
ところ さくら会館 第1研修室
内容 豪華で長く楽しめるハンギングバスケット
対象者 町内在住・在勤者
定員 20人 *応募者多数時は抽選
受講料 1,500円程度(教材費)
講師 日野忠雄氏
申込み 2月20日(木)までに、生涯学習課生涯学習係(内線413)へお申し込みください。

矢作川上下流 「親子バスツアー」に参加しよう

とき 3月25日(火) 午前8時30分
内容 県緑化センター・昭和の森：オカリナ絵付け(子どものみ)
豊田産業文化センター：プラネタリウム見学
対象者 町内在住の小学生とその親
定員 20人 *応募者多数時は抽選
参加費 無料 *保護者でオカリナの絵付けを希望される場合は、実費(1,000円)が必要です。
申込み はがきに「親子バスツアー参加希望」、親子の氏名、学年、住所、電話番号を記入し、2月28日(金)までに郵送してください。
〒444-0192 幸田町役場企画情報課企画係
そのほか 弁当、水筒、雨具などは各自で用意してください/参加の可否、集合場所などについては、申し込まれたかた全員に通知します。
問合せ 企画情報課企画係(内線321)



県の消費生活モニターに なりませんか

県では、消費者を取り巻くさまざまな問題に対応するため、消費生活モニター(従前の生活物価モニター)を募集します。
モニターの主な仕事は、危険な商品、不当な取り引き・表示などの監視・通報、消費生活に関するアンケートなどがあります。
募集人員 県下で310人程度
応募資格 県内在住の満20歳以上のかた *公務員、公職選挙法による公職者は除きます。
任期 4月の依頼日から平成16年3月末日まで
謝礼 年額1万2,000円(予定)
申込み 2月3日(月)から17日(月)までに、役場3階企画情報課にある所定の用紙でお申し込みください。
問合せ 西三河県民生活プラザ ☎27-0800

そのほか

統一地方選挙の 日程が決まりました

4年に一度の統一地方選挙の日程が、国会で決定しました。
愛知県議会議員一般選挙
告示 4月4日(金)
投・開票 4月13日(日)
幸田町議会議員一般選挙
告示 4月22日(火)
投・開票 4月27日(日)
問合せ 幸田町選挙管理委員会(総務課行政係・内線334)

岡崎都市計画区域 マスタープラン(素案)に関する 公聴会および意見募集

公聴会
とき 5月2日(金) 午後1時～
ところ 岡崎市福祉会館
素案の閲覧
期間 2月5日(水)～3月4日(火) *土・日曜日および祝日は除きます。
ところ 県都市計画課および町都市計画課 *県都市計画課のホームページ(<http://www.pref.aichi.jp/toshi/>)でも閲覧できます。
公述申立て
公聴会で公述を希望するかたは、意見の要旨およびその理由、住所、氏名、年齢、職業を記載した書面を、2月18日(火)から3月4日(火)までに、知事あてに提出してください。なお、公述申し立てがない場合は中止します。
問合せ 県都市計画課 ☎052-954-6516

ホテイアオイの異常繁殖で 下流が大変困っています

町内を流れる広田川でホテイアオイという水草が異常繁殖しているため、腐敗したものが河口の海苔養殖の網にかかるなど、下流地域のかたが大変困っています。
ホテイアオイは水質浄化に役立ちますが、腐敗したものをそのままにしておくと、かえって水を汚してし

幸田町役場 ☎62 - 1111(代)

4日(火) 民踊あすか
 時間 芸能は午後1時～2時、せん
 茶は午前10時～正午
 問合せ 老人福祉センター
 ☎62-7224

わくわくあそびランドで
楽しい時間を

とき	ところ
3月4日(火)	わしだ保育園
3月11日(火)	菱池保育園
3月18日(火)	上六栗保育園
時間：午前10時～11時	

*お近くの会場へお越しください。
 内容 お話してこい
 対象 保育園にあがるまでの乳幼児
 とその親

使用させていただきます。

作品規格 カラープリント(デジタル画像不可)、四つ切単写真(ワイド・縁付き可)

撮影期間 平成13年1月1日から平成15年8月31日までの間に撮影したもの

応募締切 8月31日(日) *当日消印有効

発表 入賞者には直接通知するほか、額田町広報紙などで発表します。

そのほか 作品は未発表及び発表予定のないものに限り入賞作品の著作権は主催者に帰属し、応募作品の返却はしません。

問合せ 額田町まちづくり課
 ☎82 - 3581



2003年版カレンダー

申込み 当日会場で受け付けます。
 参加費 無料
 問合せ 子育て支援センター
 ☎62 - 8333

スポーツ

ディスクゴルフに
挑戦してみませんか

ディスクゴルフは、初めて挑戦するかたでも気軽にでき、みんなで楽しめるスポーツです。

とき 3月8日(土) 受付：午前9時～
 ところ 幸田中央公園

対象者 どなたでも参加できます。

参加費 無料

申込み 当日会場で受け付けます。

問合せ 生涯学習課スポーツ係(内線411)

学校体育施設を利用したいかたは
スポーツ開放利用登録を忘れずに

～継続の場合も再登録が必要です～
 受付期間 2月17日(月)～3月17日(月)

対象者 町内在住・在勤者で、10人以上で構成されている団体(成人の責任者が含まれていること)

申込み 生涯学習課スポーツ係(内線411)へお申し込みください。

そのほか 申し込みには団体代表者の印鑑が必要です/未登録団体は、施設を利用できませんので必ず登録をしてください。

町民スポーツ大会結果

昨年12月22日(日)に、町民スポーツ大会柔道の部を幸田中学校武道場で行いました。各部門の優勝者は次のとおりです(敬称略)。

小学1年 中山倫太郎/同2年 白谷希代香/同3年 加藤大和/同4年 白谷沙耶香/同5年 長谷安彦/同6年 大須賀理恵/中学男子 井上章悟/団体小学1・2年 岡崎市柔道会A/同3・4年 幸田町柔道会B/同5・6年 幸田町柔道会A/紅白対抗戦 幸田町柔道会

問合せ 生涯学習課スポーツ係(内線413)

毎月の相談

行政相談(電話相談可)

とき 2月19日(水) 午前9時～正午
 ところ 福祉サービスセンター
 問合せ 総務課行政係(内線335)
 *電話相談の場合は、近藤博見氏(☎62-2056)へ。

法律相談(予約制)

とき 2月13日(木) 午後1時～3時
 ところ 役場3階301会議室
 問合せ 住民児童課戸籍住民係(内線112)
 心配ごとお気軽相談

とき 毎週水曜日 午前9時～正午
 ところ 福祉サービスセンター
 問合せ 社会福祉協議会 ☎62-7171

少年相談(FAX・Eメール相談可)

とき 毎週火・水・金曜日
 午前9時～午後5時30分
 ところ 中央公民館内少年相談室
 問合せ 少年相談室
 TEL・FAX63 - 1188

Eメール soudan@sun-inet.or.jp

身障者・知的障害者相談

とき 身障者相談 毎月第1・3火曜日
 /知的障害者相談：毎月第2・4火曜日 *ともに午前10時～午後3時

ところ つどいの家相談室
 問合せ つどいの家 ☎63-2941

女性相談

とき 毎月第1・4水曜日
 午前10時～午後4時
 ところ 福祉サービスセンター
 問合せ 福祉介護課福祉係(内線124)

母子家庭相談

とき 毎月第1・2・3月曜日
 午前10時～午後4時30分
 ところ 福祉サービスセンター
 問合せ 福祉介護課福祉係(内線124)

子育て相談(訪問相談可)

とき 月～金曜日 午前8時30分～午後5時/土曜日 午前8時30分～正午

ところ 子育て支援センター
 問合せ 子育て支援センター
 ☎62-8333

子育て出張相談

とき 毎月第2・4水曜日
 午前10時～11時30分
 ところ 横落児童館
 問合せ 子育て支援センター
 ☎62-8333

こどもの相談

とき 毎月第2水曜日
 午前10時～午後4時
 ところ 福祉サービスセンター
 問合せ 福祉介護課福祉係(内線124)

情報 あがる

今月の税金と料金納付

固定資産税	第4期
特別土地保有税	取得分
国民健康保険税	第8期
保育料	2月分
介護保険料	第6期

* 納入期限 2月28日(金)

便利な口座振替の利用を！
(申請は税務課または町内金融機関で)

12月の事故・犯罪状況

事故

	件数(人数)	累計【1-12月】
死亡	0(0)	2(3)
重傷	0(0)	4(6)
軽傷	23(31)	213(269)
物損	100	1,082

犯罪

	件数	累計【1-12月】
侵入盗	4	104
車両盗	9	125
その他	33	340
合計	46	569

12月の火災・救急件数

火災

	件数	累計【1-12月】
建物	1	12
林野	0	2
その他	0	10
合計	1	24

救急

	件数	累計【1-12月】
急病	53	602
交通	15	157
その他	25	297
合計	93	1056

イベント

合併問題を考えよう！
市町村合併講演会を開催します



市町村合併が与えるさまざまな影響を学び、地方分権時代にふさわしいこれからの市町村のあり方や住民

生活について考えましょう。
とき 2月23日(日) 午後2時30分
ところ 町民会館 つばきホール
演題 分権時代の市町村と市町村合併
講師 昇秀樹氏(名城大学教授)
定員 400人
主催 愛知県
問合せ 西三河事務所行政企画課
☎27-2705 / 役場企画情報課企画係(内線321)

今月の老人福祉センター行事

日程 2月6日(木) せん茶の会 / 12日(水) 民謡花の木会 / 14日(金) 大衆演劇 / 18日(火) 民謡山峰会 / 19日(水) 民謡柏謡会 / 21日(金) やよいショー / 25日(火) 民生委員会 / 26日(水) 荻民謡火曜会 / 3月

2003

Vol.12

となりのトコロ

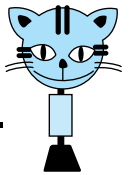

岡崎市・幸田町・額田町の広域情報

岡崎市

美術品・歴史資料を心で感じる
福田翠光(日本画)/専福寺の名宝



岡崎市では、多くのかたから後世に残すべき美術品や歴史資料などの寄贈や寄託を受け入れています。これらの資料は、あるものは岡崎の地で営まれた悠久の歴史を、またあるものは岡

崎に華開いた文化の粋を語ってくれます。

本展では、寄託作品の中から、美術部門は大正から昭和にかけて活躍した京都の画家・福田翠光の作品を、博物部門では岡崎市祐金町にある真宗大谷派の寺院・専福寺の名宝を展示します。

とき 2月22日(土)~3月30日(日) 午前10時~午後6時 *入館は午後5時30分まで。休館日は月曜日です。
ところ 岡崎市美術博物館
観覧料 一般:300円 / 小・中学生:150円
問合せ 岡崎市美術博物館 ☎28-5000

岡崎市▶岡崎市美術博物館

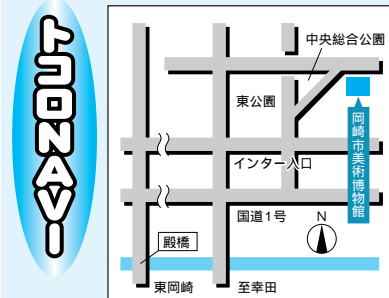

額田町

心のこもった手作りイベント
山紫水明フォトコンテスト

額田町内の四季の風景、歴史文化を感じさせる情景、祭りやイベントなどの写真を募集します。

入賞作品は、2004年版カレンダーや町のPR用パンフレットなどで



当直医

▶ 診療時間
(午前9時～正午)
(午後2時～6時)

テレホン24

当直医はフリーダイヤルでも確認できます

ミンナヤクバイチバン

☎ **0120-378981**

▶ **2月16日**
(日)

内科または小児科 とみた小児科 幸田・横落 ☎63-1180

外科 山本整形外科 国 正 ☎57-5080

産婦人科 救急医療情報センターへ問い合わせ ☎21-1133

皮膚科 さいとう皮膚科 柱 ☎54-6300

耳鼻咽喉科 犬塚耳鼻咽喉科 上 里 ☎26-3314

眼科 桐 淵 眼科 唐 沢 1 ☎22-1291

内科または小児科 内科・消化器科
ゆうクリニック 六 名 南 ☎58-5311

外科 長 坂 記 念
クリニック 能 見 ☎21-2032

産婦人科 救急医療情報センターへ問い合わせ ☎21-1133

皮膚科 亀井皮膚科 羽 根 ☎53-1128

耳鼻咽喉科 天野耳鼻咽喉科 羽 根 ☎51-8741

眼科 みやした眼科 明 大 寺 ☎57-8166

内科または小児科 伊 藤 医 院 定 国 ☎43-2678

外科 竹内胃腸科 松 本 1 ☎24-7751

産婦人科 救急医療情報センターへ問い合わせ ☎21-1133

皮泌科 みしま医院 康 生 南 ☎21-1648

耳鼻咽喉科 むつみ耳鼻咽喉科 井 内 ☎72-2320

眼科 矢 藤 医 院 能 見 ☎21-0641

内科または小児科 柿沼クリニック 赤 渋 ☎58-2727

外科 杉 浦 医 院 康 生 南 ☎22-0291

産婦人科 救急医療情報センターへ問い合わせ ☎21-1133

皮泌科 こうた皮フ科
クリニック 幸田・大草 ☎56-1311

耳鼻咽喉科 いたや耳鼻咽喉科 明 大 寺 ☎87-3387

眼科 橋本眼科医院 三 崎 ☎53-9904

▶ **3月2日**
(日)

▶ **3月9日**
(日)

保険証をお持ちください。

都合により当直医を変更することもありますので、救急医療情報センター(☎21-1133)または幸田町テレホンサービス(☎0120-378981)でご確認ください。

夜間の内科・小児科・外科は岡崎市医師会公衆衛生センター夜間急病診療所(岡崎市竜美西1-9-1 ☎52-1906)で毎日診療します。

受付時間 午後7時30分～10時30分

診療時間 午後8時～11時

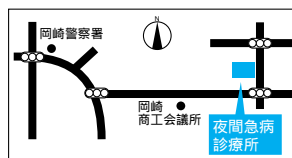

歯科の休日・夜間緊急診療

診療場所

岡崎歯科医師会緊急医療センター
岡崎市六供町三本松18

岡崎歯科医師会隣

☎21-8000

岡崎歯科医師会 ☎21-0501

日曜日・祝日の診療

受付時間 午前9時～11時30分

午後1時～3時30分

平日夜間(月～土)の診療

受付時間 午後7時30分～10時30分

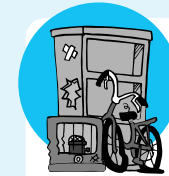
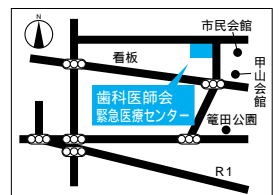

粗大ごみ収集日

日	月	火	水	木	金	土
						1
2	3	4	5	6	7	8
9	10	11	12	13	14	15
16	17	18	19	20	21	22
23	24	25	26	27	28	

日	月	火	水	木	金	土
						1
2	3	4	5	6	7	8
9	10	11	12	13	14	15
16	17	18	19	20	21	22
23	24	25	26	27	28	29
30	31					

受付時間

平日 / 午前9時～正午

土日 / 午前9時～午後3時

● 委託搬入 電話受付日 □ 粗大ごみ収集日

資源回収

2月16日(日)、3月16日(日)

午前9時～午後3時



問合せ 保健環境課

環境衛生係

☎62-1111

(内線182)

正午から午後1時までは昼休憩です。

まちの便利帖

ウツろたつパター

2003/2/16 - 3/15

2月

February

16 日	
17 月	確定申告相談開始（～3月17日） 学校体育施設利用登録開始（～3月17日）
18 火	わくわくあそびランド （上六栗保育園 10:00） 家族介護教室（町民会館 14:00）
19 水	行政相談（福祉サービスセンター 9:00） パパママ教室（保健センター 10:00）
20 木	10か月児健診（保健センター 13:00）
21 金	誰でもできる健康体操 （保健センター 10:00）
22 土	
23 日	子ども会大会（町民会館 10:00） 市町村合併講演会（町民会館 14:30）
24 月	
25 火	町長対話サロン（役場401会議室 10:00） 成人健康相談（保健センター 9:30） 物忘れ相談（保健センター 10:00）
26 水	育児相談（保健センター 9:30）
27 木	4か月健診（保健センター 13:00）
28 金	介護保険被保険者証交付説明会 （保健センター 10:00） すくすく赤ちゃん教室 （保健センター 9:30） 誰でもできる健康体操 （保健センター 10:00）

毎月第2・4火曜日（午前10時～正午）に町長対話サロンを開催。町長と直接話ができます。希望者は、当日に役場1階受付カウンターでお申し込みください。

3月

March

1 土	春の火災予防運動（～7日）
2 日	
3 月	ひなまつり
4 火	わくわくあそびランド （わしだ保育園 10:00）
5 水	2歳児歯科健診（保健センター 0:45）
6 木	「子育てあれこれ」講演会 （中央公民館 10:00） 1歳6か月児健診（保健センター 13:00）
7 金	誰でもできる健康体操 （保健センター 10:00） 親子ふれあいひろば人形劇 （町民会館 10:20）
8 土	ふれあいディスクゴルフ大会 （中央公園 9:00） 四季のガーデニング教室 （さくら会館 10:00）
9 日	
10 月	
11 火	町長対話サロン（役場401会議室 10:00） わくわくあそびランド （菱池保育園 10:00） 離乳食講習会（保健センター 13:00）
12 水	育児相談（保健センター 9:30）
13 木	母乳相談（保健センター 9:30）
14 金	誰でもできる健康体操（保健センター10:00） 3歳児健診（保健センター 13:00）
15 土	

歳時記

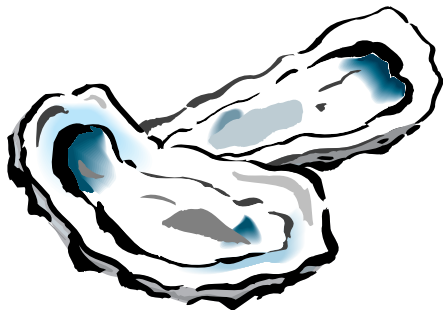

▶ 牡蠣

英語でRのつく月がおいしいとされる牡蠣ですが、なかでも厳寒期の1、2月は旬。和、洋、中と、さまざまな料理に合いますが、牡蠣のおいしさを堪能できるのは、やはり生食でしょう。生の魚介類はあまり食べない欧米でも、牡蠣だけは別格のようです。

端正な殻を持つハマグリなどと同じ二枚貝ですが、牡蠣の外見はゴツゴツと不格好で、これといって決まった形をしていません。岩肌などにはりついていて動けないので、殻のふたを開け、繊毛を動かして海水を取り込み、その中のプランクトンを食べます。

牡蠣の肉質の独特な柔らかさも、運動をしないためだろうと言われてます。また、牡蠣は「海の牛乳」と言われるほど栄養価の高い食べ物としても知られています。



Public Information



毎月1日発行

〒444-0192 愛知県額田郡幸田町大字菱池字元林1番地1
☎(0564)62-1111
幸田町ホームページ☑<http://www.town.kota.aichi.jp>
Eメール☑kota@town.kota.aichi.jp

発行☑幸田町 編集☑総務部企画情報課

4月から使用料・手数料が変わります

第6次行政改革の推進として、利用者の公平性を確保する観点から、使用料・手数料を見直しました。

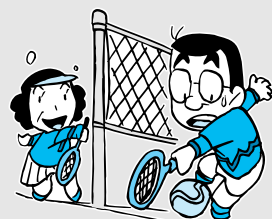
見直し項目	改正後	改正前	問合せ
印鑑登録証交付手数料	1件200円	1件50円	住民児童課戸籍住民係(内線112)
放課後児童健全育成手数料 (旧放課後児童対策実費徴収金)	月の利用日数が10日まで:月1,750円 月の利用日数が11日以上:月3,500円	月2,500円	住民児童課保育児童係(内線116)
勤労者体育センター使用料 *()の金額はそのほかの勤労者などです。	雇用保険の被保険者 午前9時～正午: 500円(550円) 午後1時～3時: 350円(370円) 午後3時～5時: 350円(370円) 午後5時～7時: 750円(850円) 午後7時～10時:1,500円(1,700円)	510円(560円) 360円(390円) 360円(390円) 770円(870円) 1,540円(1,750円)	産業課商工観光係(内線211)
町民運動場使用料 *右記の使用料は、テニスコートのそのほかの利用を除き、いずれも3時間単位の金額です。	坂崎運動場 照明設備を使用:1面につき6,000円 そのほか:1面につき1,000円 とぼね運動場 照明設備を使用:A面8,000円 B面7,000円 そのほか:1面につき1,000円 大日蔭運動場 運動場:1,000円 グラウンド・ゴルフ場:1コース1,000円 個人利用は無料 テニスコート(豊坂・文化広場・とぼね) 照明設備を使用:1面につき1,600円 そのほか:1面につき400円(2時間単位) 個人利用は廃止	6,180円 1,030円 A面8,240円 B面7,210円 1,030円 無料 無料 1,640円 610円(3時間単位)	生涯学習課スポーツ係 (内線411) 
町民会館使用料	各会議室・和室 使用料の免除規定がなくなり、すべてのかたに料金がかかります。料金表は従前と同じです。 ホール 施設使用料と同様に1日を午前・午後・夜間の3単位となります。	町内のかたが利用したときは使用料無料 附属設備使用料は1日1単位	町民会館 ☎63-1111
町民プール会議室使用料	2時間単位で800円。申し込みは2時間ごと	町内のかたのみ利用でき、使用料無料	町民プール ☎56-8111
職員駐車料金	月1,000円(職員などの駐車場利用者)	無料	総務課行政係(内線334)

2月17日(月)~3月17日(月)

●●●●● 確定申告

▶ 申告に必要なもの ◀

印鑑
 申告書
 所得の分かるもの
 収入経費の帳簿書類、源泉徴収票（コピー不可）、農業所得のお知らせ
 所得控除に必要な証明書・領収書など
 個人年金や生命保険・損害保険に支払った保険料の証明書、医療費の領収書・保険金などで、補てんされる金額の分かるもの
 所得税の還付申告をする場合は、本人名義の預金口座番号

確定申告

が始まります

平成14年分の確定申告の税務署窓口での相談および申告書の受け付けは、2月17日(月)から3月17日(月)までです。
 なお、税務署では、閉庁日(土・日曜日・祝日など)の相談および申告書の受け付けは行っていませんが、申告書は、郵送または税務署の時間外文書收受箱に投かんすることにより提出することができます。
 岡崎税務署 〒444-8552
 岡崎市羽根町字北乾50-1

相談会場および問い合わせ先

申告の種類	相談会場など	申告	
		期間(平日のみ)	時間(正午~午後1時除く)
町 県 民 税	幸田町役場税務課 ☎62-1111	2月17日(月) ~ 3月17日(月)	午前9時~午後4時
所 得 税	岡崎税務署 ☎58-6511	2月17日(月) ~ 3月17日(月)	午前9時~午後5時
贈 与 税		2月3日(月) ~ 3月17日(月)	
消 費 税		3月31日(月)まで	
個人事業税	西三河県税事務所 ☎27-2713	3月17日(月)まで	

【お願い】

所得税の申告で事業所得や不動産所得のあるかたは、必ず総収入金額・必要経費を項目別に集計し、帳簿書類などそろえて収支内訳書はできる限り記入しておいてください(前年分の収支内訳書が必要となる場合があります)。

受付期間中、正午から午後1時までには休憩させていただきます。

【無料税務相談所】

所得税の申告で分からないときは、税理士による無料税務相談所をご利用ください。

とき 2月18日(火)から25日(火)までの平日

ところ 幸田町商工会

相談時間 午前9時30分~午後4時 正午から午後1時までには休憩。