

心も体もほっかほか！



CONTENTS

共に学ぶ.....10	情報あらかると.....18
みんなの広場.....12	今月のお知らせ.....24
まちかどフォトニュース.....14	まちの便利帖.....26
健康あらかると.....16	

上六栗保育園で開催された焼きいもパーティー。この日は、地元の老人クラブのおじいちゃん、おばあちゃんと一緒に焼きいもを食べました。食べ終わった後は、みんな心も体もほっかほかでした。

シリーズ 市町村合併問題
特集 少人数指導（教育）

みんな 考えよう！ 幸田町の将来！

緊急報告

幸田町は合併協議会への参加見送り！

岡崎市と額田町が特例期限内の合併を目指し、法定協議会を設置する方向で動き出しました。幸田町は、岡崎額田地区以外にも近隣市町村とのつながりもあり、現段階では住民との合意形成がなされていないことから、参加を見送り、大きな枠組みもさぐりながら時間をかけて判断していくこととしました。

幸田町では、昨年5月から11月まで、7回にわたって市町村合併の特集を連載しました。

この内容は、幸田町ホームページにも掲載し、幸田町独自の内容で皆さまに情報提供しながら、ご意見を伺っています。

合併特例を受けられる期限の平成17年3月まで2年に迫った今年度、額田町における財政問題などから期限内合併の投げかけがありました。そこで、岡崎額田地区3市町として合併の是非を判断するための資料を作成するために事務局による岡崎額田地区合併研究会を7月に設置しました。10月下旬に中間報告があり、3市町それぞれで検討した結果、額田町の特例期限内の合併を望む声が強く、このたび急ぎよ、岡崎市と額田町が法定協議会を設置する方向で動き出すこととなりました。幸田町は、じっくり皆さまと議論しながら取り組んで行くことになりありません。

今月号では、これらの合併検討の経過などを報告いたします。

岡崎額田地区合併研究会での経過

開催日	会議	議題・内容
平成15年7月9日	第1回研究会	規約決定・事業計画構成；岡崎市・幸田町・額田町の企画担当部課長ほか
	第1回事務局会議	広域現況調査のデータ更新広報、ホームページ掲載についてなど
7月22日	第2回事務局会議	広域現況調査の更新データ収集方法確認など
8月11日	第3回事務局会議	行政制度などの現況調査集計状況など
8月19日	第4回事務局会議	財政的支援策に関する検討など
9月1日	第5回事務局会議	行政制度などの現況調査集計・分析など
9月22日	第6回事務局会議	近隣市町との合併検討など
9月29日	第7回事務局会議	財政的支援策（合併特例債）検討など
10月3日	第8回事務局会議	合併の効果と課題検討など
10月23日	第2回研究会	中間報告

幸田町議会（市町村合併研究特別委員会）での経過

開催日	会議	議題・内容
平成15年6月24日	6月議会	市町村合併研究特別委員会を設置
7月4日	第1回協議会	岡崎額田地区合併研究会の設置の動きについてなど
8月19日	第1回調査会	岡崎額田地区合併研究会の経過についてなど
8月20日	第2回協議会	岡崎額田地区合併研究会の状況についてなど
10月10日	第2回調査会	岡崎額田地区合併研究会の検討経過についてなど
10月30日	特別委員会	岡崎額田地区合併研究会中間報告書についてなど
11月14日	全員協議会	合併問題に係る議会全員協議会

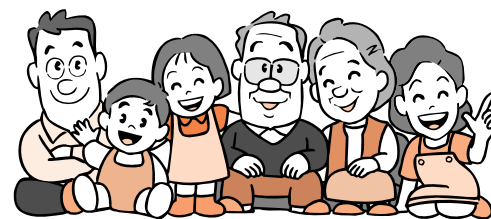

次期総合計画へ向けて

幸田町は、将来の大きな枠組みでの合併を見えながら、自主・自立・持続可能なまちづくりを模索しつつ、近隣市町とのよい関係を築きあげ、幸田町のまちづくりの基礎固めをしっかりと行っていきたくと考えます。

町の将来像を描く第4次幸田町総合計画の基本計画の期間が、平成17年までとなっているため、これらの社会的背景を踏まえて、次期総合計画の策定に向けて、今からスタートすることとなります。その第一段として、11月25日から12月12日まで、町内各学区ごとに6会場に分けて住民懇談会を開催し、皆さまと意見を交わしています。

学区懇談会日程

とき	地区	会場
11月25日(火)	幸田学区	大草老人憩の家
11月26日(水)	荻谷学区	荻谷コミュニティセンター
12月1日(月)	坂崎学区	坂崎公民館
12月10日(水)	豊坂学区	野場老人憩の家
12月11日(木)	中央学区	岩堀公民館
12月12日(金)	深溝学区	市場公民館

時間は全地区午後7時からです。

記者会見町長コメント

本町につきましては、本年6月に議会に市町村合併に関わる特別委員会が設置されて以来、将来を見すえた本町のあり方や姿を描きながら議論を重ねて参りましたが、その機が熟していない現況下で、合併特例法の期限である平成17年3月を見すえた合併協議会には残念ながら参加することができないと判断させていただきました。

しかし、岡崎市、額田町と同じ岡崎額田の広域市町村圏の中で、長い歴史とともに歩んで参りましたので、このきずなは堅持していくことは勿論であります。新しい合併特例法の下で、さらに大きな枠組みの中で、岡崎市をリーダーとしてこの地域が飛躍する都市づくりのための構想実現に向けて努力を切に願いますとともに、わたし共も努力して参りたいと考えております。



平成15年11月14日3市町長面談による平成17年3月を見すえた合併協議会についての記者会見が開催されました。

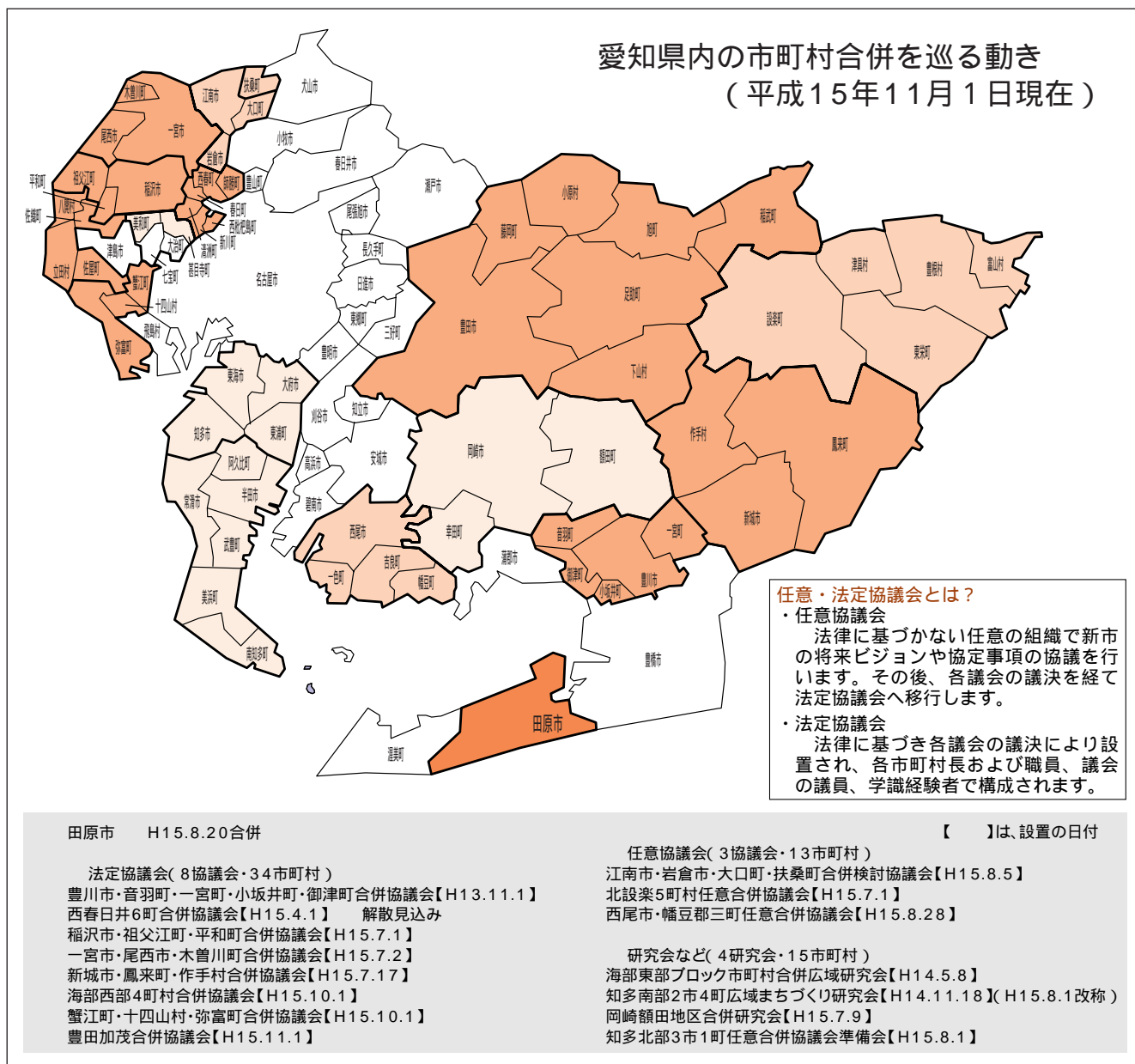

きめ細かな 教育を目指して

特集：少人数指導



少人数指導の授業風景(小学校)



少人数指導の授業風景(中学校)

平成14年度から実施された新学習指導要領のもとで、全国の各学校が「特色ある教育」を展開しています。町内小中学校においても、各学校の創意工夫を生かした教育活動の一環として、平成15年4月から一部の年の特定教科について少人数指導の取り組みを開始しました。

今回の特集では、小・中学校における少人数指導による授業の取り組み状況について皆さんにお知らせします。



少人数指導



小・中学校の取り組み

Q 少人数指導とは

この少人数指導は、今まで先生1人に対し児童・生徒40人弱が授業を受けていましたが、先生1人に対する児童・生徒数をおおむね20人以下にするというものです。

幸田町教育委員会では、今年の4月から町内すべての小・中学校で、少人数指導に取り組んでいます。

Q 少人数指導を導入するのはなぜ

少人数指導は先生1人が担当する児童・生徒数がおおむね20人以下と、今までの授業の半分の児童・生徒になります。このため、一人ひとりの児童・生徒に対し、よりきめ細かい指導ができるためです。

Q 全国の取り組み状況は

全国の公立小・中学校を調査した「公立小・中学校における教育課程の編成状況等の調査」の結果によると、平成14年度に習熟度別の少人数指導



1人ひとりにきめ細かな指導が可能に

Q 町内各校の取り組みかたは

各校がそれぞれの状況を考え、対象となる学年やクラスの分け方、教科を決定しています。クラス分けは単純に機械的にクラスを分けたものと、児童・生徒の希望により習熟度別に分けた

を実施している学校の割合は、小学校63・1割、中学校64・7割で、いずれの学年においても算数、数学の実施率が高いという結果が出ています。

ものなどがあります。

また、少人数指導に取り組んでいる教科は、小学校では算数、中学校では数学、英語を各学校が選択して実施しています。

Q 特色ある授業の例を教えてください

例えば、算数では一人ひとりが考え問題に取り組んだ上で、それぞれの考えをペアになって話し合い、続けて全体で話し合うといった展開の授業があります。少人数であるため、一人ひとりの取り組みやペアになつての話し合いでも、今までよりも教師の目がより行き届き、全体での話し合いもそれぞれの考えをより大切にしたい授業が展開できます。

Q なぜ、算数・数学、英語に取り入れたのですか

算数・数学では、今までの学習内容を生かして積み上げていく学習が多く、一人ひとりによりきめ細かい指導が必要とされるためです。また、英語においては、中学校から始まる教科で、少人数指導により、教師との1対1の会話場面がより多く生まれるなど、英語で話す機会を多く設定することができるからです。



Q 少人数指導で先生は増えたのですか

少人数指導のためには、今までよりも多くの先生が必要になります。町内にもいくつかの学校で、県から少人数指導のための先生が配置されています。さらに、町としても少人数指導充実のために、新たに各学校に1名ずつ先生を配置しました。



少人数指導
声
 中央小学校・北部中学校
 先生と児童・生徒の声

【中央小学校編】
 「先生の声」

児童の意欲が見られるように！

林 恭代 教諭



Qクラス分けは

現在6年生は3
 学級ありますが、
 少人数指導を取り
 入れている算数は、
 習熟度別に「ばり
 ばり」「がんばり」
 「じっくり」などの6クラスで授業を行っていま
 す。そして、単元(算数の中の各項目)ごとに、
 先生や児童のクラス替えがあります。児童は、単
 元ごとに児童の自己採点テストを行い、児童の希
 望によりクラス分けをしています。

Q授業の進め方は変わりましたか

児童はそれぞれ理解の早さが違い、じっくりや
 ればできる子どもたちもいて、決められた時間で



授業を進
 めていく
 うえでは、
 消化不良
 のままの
 児童もい
 たと思っ
 ます。し
 かし、少
 人数指導
 では、少
 人数で習
 熟度別に
 分かれ、
 学習でき
 るので、

どこで子どもたちがつまづくのかよく分かり、一
 人ひとりの子どもたちに合わせて単元ごとに授業
 が行えるようになりました。

Q単元ごとに先生が変わることについて
 どう思いますか

単元ごとに先生も児童も替わるので、単元の進
 め方や児童の理解状況は、個票を作り担任の先生
 に伝えていくことが必要になりました。しかし、
 先生の交代は、教え方が自分に合う先生と出会え
 る可能性も高くなり、良い面もあるのではと思っ
 ます。

Q良かったと思うことは

少人数になったことで、各児童と接する時間が
 増え、各児童に合わせて教える時間がとれるよう
 になりました。特に今まで、自信がなく授業中お

となしかった児童の声が大きくなってきて、意
 欲が感じられるようになったことは良かったと思
 います。
 また、全体的に見ても子どもたちのやる気が見
 られるようになりました。

「児童の声」



永田 光輝くん
 少人数になっ
 て手を挙げやすくな
 りました。また、
 よく授業中にあた
 るようにもなりま
 した。分からない
 問題も、人数が少
 なくすぐ先生にあ

てられてしまいます。

授業は前に比べ、先生に直接教えてもらう時間
 も多くなったので、今のほうが分かりやすいです。
 でも、授業の時クラスが替わるので教室移動が大
 変です。



野村 英里さん
 少人数になって、
 先生が授業中よく
 回ってきて聞きや
 すくなりました。
 クラスが、同じぐ
 らいの子たちなの
 で、前のようにも
 う少し聞きたいと思っ
 ているのに進んでしまっ
 たり、逆に理解できたの
 に待っていることがなくな
 りました。授業がテンポ
 よく進むようになったと
 思います。



【北部中学校編】

「先生の声」

つまずきが少しでも減るように！

濱谷 浩正 教諭

Qクラス分けはどう行っていますか

英語科では各学年すべて少人数指導を行っています。通常のクラスでは30〜40人弱ですが、少人数ではおおむね16〜20人程度になります。クラス分けは生徒の希望を聞きながら基本クラス、応用クラスというように習熟度別に行っています。また、中間テストや期末テストの後は自己申告で、クラスを替わられるようになっていきます。



私は現在、基本クラスを受け持っています。一人ひとりの反応を見ながら授業を進めることができるようになってきました。分かるようになってほしい、自信をつけさせてあげたいと思い、それぞれの生徒を見ながら、つまずきを少しでも減らすことができるように、授業を戻す（反復すること）を心がけています。最近では、生徒たちは授業でも自信を持って発言してくれるようになりました。また、授業後には、私に質問にきてくれる生徒が増え、「やろつ」という気持ちが増えてきたと思います。ですから、私はこの授業後の少しの時間をとても大切にしています。

Q少人数指導はどうですか

私は現在、基本クラスを受け持っています。一人ひとりの反応を見ながら授業を進めることができるようになってきました。分かるようになってほしい、自信をつけさせてあげたいと思い、それぞれの生徒を見ながら、つまずきを少しでも減らすことができるように、授業を戻す（反復すること）を心がけています。最近では、生徒たちは授業でも自信を持って発言してくれるようになりました。また、授業後には、私に質問にきてくれる生徒が増え、「やろつ」という気持ちが増えてきたと思います。ですから、私はこの授業後の少しの時間をとても大切にしています。

私は現在、基本クラスを受け持っています。一人ひとりの反応を見ながら授業を進めることができるようになってきました。分かるようになってほしい、自信をつけさせてあげたいと思い、それぞれの生徒を見ながら、つまずきを少しでも減らすことができるように、授業を戻す（反復すること）を心がけています。最近では、生徒たちは授業でも自信を持って発言してくれるようになりました。また、授業後には、私に質問にきてくれる生徒が増え、「やろつ」という気持ちが増えてきたと思います。ですから、私はこの授業後の少しの時間をとても大切にしています。



これからこの少人数指導は、一人ひとりの生徒との時間が増えるので、先生がしっかり生徒を把握しているかが、問われることにもなると思います。

今後の課題はありますか

少人数指導は、今年度から本格的に始まったばかりですので、いろいろな工夫する点があります。英語教師が同じ時間に授業を行っているので、お互いの授業の様子を見て高めあうことや、基本クラスと応用クラスの授業の違いをじかに見ることができないのが残念です。ですから、今まで以上に先生同士のコミュニケーションを大切にしています。今は、少しでも良い授業ができるように、皆で考えながら進めています。

「生徒の声」

・英語が好きで、自分のレベルに合わせて授業を受けられるのでうれしいです。
・英語は得意じゃないけれど、分からないときに

島田 直弥くん

丹羽 祥子さん

中村 文彦くん

青山 扇妃さん

磯部 絢子さん

私たちの意見



も聞きやすくなりました。
・人数が少なくて、先生にあてられても発言がしやすくなりました。
・以前は、分かる子にあわせて授業が進んでいるので分からないまま過ぎてしまうことがありましたが、今は分かるまで教えてもらえるようになりました。
・少人数の基本クラスでは、1、2年の事を振り返って教えてくれ、今になって「そうだったんだ」と理解できることがあり、とても分かりやすいです。
・数学も、少人数授業になったらいいと思います。
・先生と、クラス分けについて時期ごとにもっと話し合う時間があつたほうがいいと思います。



アンケート結果で考える

幸田町教育委員会では、少人数指導を受けている児童・生徒を対象に意識調査を6月と11月に行いました。
結果は次のとおりです。

「問1 あなたは、少人数指導の授業だと分かりやすいですか」

11月のアンケート結果では、「そう思う」と「どちらかと言えば、そう思う」を合わせた87・0割が、「どちらかと言えば、そう思わない」と「そう思わない」を合わせた6・4割を大きく上回っており、少人数指導が児童・生徒からも支持されていることが分かります。
また、少人数指導を始めて間もない6月と11月を比べると、分かりやすいと答えている割合が増え、児童・生徒が少人数指導に慣れてきたことがうかがえます。

問1 あなたは、少人数指導の授業だと分かりやすいですか。
調査対象：少人数指導による授業を受けている5、6年生児童

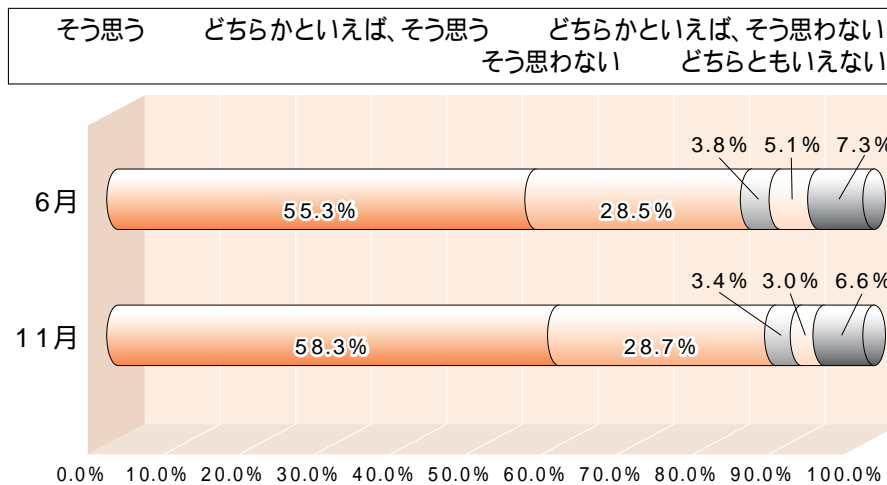

「問2 あなたは数学の授業がどの程度分かりますか」

この問2は少人数指導による数学の授業を受けている中学2年生を対象にしていますが、結果では「よく分かる」「だいたい分かる」が53・0割を占めています。これに対し全国平均の結果では「よく分かる」「だいたい分かる」が47・3割となっており、少人数指導により、理解度が上がっていることがアンケートからは分かります。

問2 あなたは数学の授業がどの程度分かりますか。
調査対象：少人数指導による数学の授業を受けている中学2年生生徒
* 国は少人数授業に関係なく生徒を調査

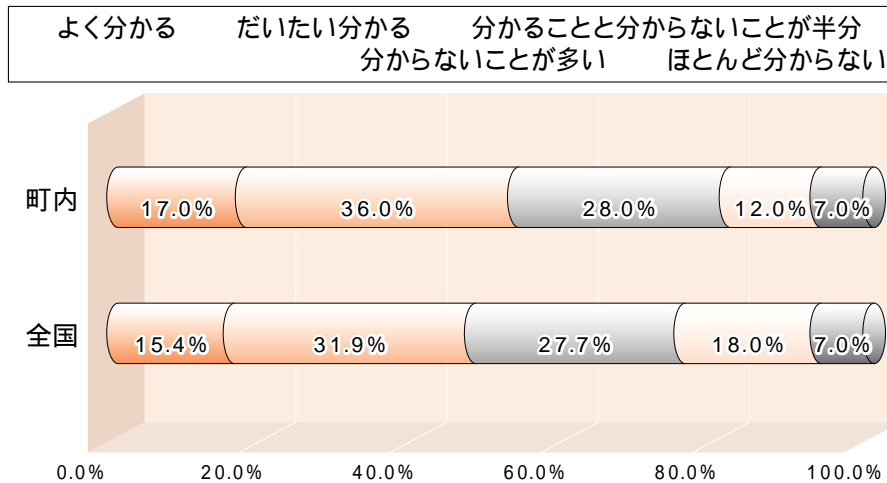

これらのことから、少人数指導による授業は、生徒にとって今までの授業に比べて分かりやすいなどのメリットがあることが分かります。





少人数指導

教育長に聞く

教育委員会の取り組み



齋藤智計 教育長

平成14年から新しい学習指導要領が定められ、基礎・基本の徹底が重視されるようになってきました。こうした中で、国、県などからの助成などもあり、今年度から幸田町でも基礎や基本を重視するため少人数指導を行うこととなりました。

一方、海外に目を向けると、本町の中学生が派遣されたオーストラリアではクラス人数が平均15人程度と日本に比べると少なくなっています。国内においても最近では、30人学級などの少人数教育の推進が叫ばれるようになってきました。しかし、先生の数や教室、人件費などの問題もあり一度にできないのが現状です。こうした中で、基礎・基本の大切などところだけでも進めていこうという取り組みが少人数指導です。町においても少人数学級の要望を国、県などへ行いながら、当面は現状の中でできる範囲で少人数指導を行っていきます。

教育委員会では少人数指導が、学校で円滑



特別教室での授業風景

に行われるように支援をしていますが、昨年度、少人数指導の導入にあたり、校長会から先生を増やしてほしいとの要望を受けました。このため町予算を確保し、非常勤の先生を少人数指導嘱託職員として各学校に配置しました。また、少人数指導の取り組みの中で各学校では、多くの教室が必要になりました。現在では、理科教室や音楽教室などの特別教室を利用しながら授業を行って学校が多くありませんが、特別教室の使用時間が重ならないように時間割を組むことは、どの学校も苦労しているようです。将来的に一部の学校については、子どもの増加にあわせて校舎を増築することも考えながら進めていきたいと考えています。

今後も教育委員会は、教育委員会では、自ら全学級の様子を実際に見て回る取り組みや、学校との意見交換などを通してより良い教育を目指していきます。

少人数指導の課題とこれからの取り組み



少人数指導の取り組みは、町では4月から始まり12月で9か月となります。

少人数指導は、一人ひとりの児童・生徒に関わる先生の時間が多くなり、きめ細かな指導を行うのに有効ですが課題もあります。

クラスの分けかたでは習熟度別、均等割りそれぞれ良いところも課題もありますが、どちらを選択するのが難しい面があります。

習熟度別のクラス分けや学習では、先生同士が今まで以上に相談しながら進めていくことが必要になり、お互いの思いや考えを理解することが必要になります。また、児童・生徒に充実感を与えるコース設定や学習の具体的な方法や、評価の仕方も重要になってきます。

これらについて、各学校で成果が上がった取り組みや工夫を、学校や先生の間で情報の共有化を図りながら、それぞれの学校に合った取り組みで少人数指導を進めています。

今後、より良い少人数指導を行うため、幸田町教育委員会と各学校が連携し、今までの取り組みを生かしながら、児童・生徒がより分かりやすい少人数指導を進めていきます。

問合せ 幸田町教育委員会 学校教育課 学校教育係（内線422）

共に学ぶ

「実りの秋」に「実りの学習」

学校へ行こう

校長 豊田文男
 全校生徒数 220人
 男子:104人 女子:116人
 問合せ ☎62-0115



生き生き学習（総合的な学習の時間）で3、4年生は「坂崎たんけん」として、学区の宝物や自慢を探しました。児童が家族と相談した結果、「筆柿」の名前があがりました。ところが日ごろ目にしていない筆柿が、なぜ学区の宝物と言われるのか分かりませんでした。



た。そこで、筆柿について学習を進めることにしました。

6月には長嶺で筆柿を生産している山本武治さんをお願いをして、筆柿団地に見学に行きました。5月に花が咲き、ミツバチを使って受粉させて小さな実をいっぱいつけていました。でも、その実をとってしまふ（摘果）と聞いてびっくりしました。もっと驚いたのは、まだ黄緑色で小さな実なのに山本さんは甘い柿になるか、渋柿になるか、見れば分かるということでした。



く様子を観察しました。いよいよ収穫の時、9月30日に筆柿団地に行きました。はさみで切ると思っていた子どもたちは、親指で枝を押しながら一つ一つ手で収穫していく山本さんの姿を見てびっくりしました。大きさは形だけでなく、甘いか渋いかの判定が1番重要であることを知りました。

山本さんに甘さを調べる判定機を学校に持ってきていただき、実際に判定の様子を見せていただきました。子どもたちの目は真剣そのものでした。「渋柿」と判定された筆柿を実際に口にして、その渋さを実感しました。

「これからもいい柿をたくさん作りつづけたら」という山本さんの目標を知り、感激するとともに後継者不足の悩みを知ることができました。



木のある風景～隠し絵～
【鉛筆画】



1年 津田 敏行くん
 先生から 校内のおもしろい樹木を見つけ、周囲の様子も取りこめています。また、生きものを上手に隠し表現することができました。



木のある風景～隠し絵～
【鉛筆画】



1年 深谷 趣里さん
 先生から 木の幹や枝の曲がり、葉など丁寧に描くことができました。描く角度を工夫し、木の上昇感がうまく出せました。



幸田中学校

画伯登場

まちの先生

せんせい

荻谷小

「イチゴ作り」



内藤 恵さん
(荻区)



物に愛情をそそぐ心を
持ってほしい

イチゴ栽培農家の内藤さんは、自分で育てた苗を使って5年くらい前から荻谷小学校でイチゴ作りを教えています。「なるべく児童たちに任せるようにしているよ。だいたい小学校に指導に行くのは月に1回くらいかな」そうはいつても、児童の育てるイチゴが気になって、内緒で様子を見に行くこともあるそうです。イチゴ作りにはさまざまな苦労があると内藤さんは言います。

「イチゴ作りは天候にとっても気を遣うね。台風はもちろん寒さにも弱いからね。農薬もやり過ぎはまずいし、やらなくては育たない。難しいところだよ」児童たちもイチゴ作りに苦戦し、内藤さんの栽培方法を見学しに来たことがあったそうです。

「子どもたちがイチゴハウスに来てくれたことで、本当にイチゴを愛してくれていることが分かってうれしかったよ。イチゴは生き物なんだ。粗末に扱ったりおいしいものは絶対にできないんだ。子どもたちにはぜひとも素晴らしいイチゴを作ってもらいたいね」

内藤さんは、イチゴ作りを通して子どもたちに次のような気持ちを持つように期待しています。「イチゴを育てることで、物に愛情をそそぐ心を養って欲しいね。物を大切にす



ることが、人間関係を大切にすることににつながるからね。この気持ちを常に持って欲しいね」

児童からのメッセージ

ぼくたちのクラスは、四月に内藤さんのいちごハウスを見学させてもらいました。赤くてあまそうないちごがたくさんあって、ぼくたちも作りたくありません。二学期から、内藤さんにいろいろ教えてもらっています。内藤さん、いちごの世話やハウスのかんりをありがとう。



町民会館・図書館・町民プール
ハッピーネス情報
ハッピーネス・ヒル・幸田
ホームページ
<http://www.happiness.kota.aichi.jp>

図書館 人気資料ベスト5の発表！(2003.4~10まで)

【本】 【AV(ビデオ、CD、DVD)】

- | | |
|------------------------------|--------------------------|
| 1 模倣犯 上 宮部みゆき | 1 ドラえもん 藤子・F・不二雄 |
| 2 模倣犯 下 宮部みゆき | 2 のりものがいっぱい4 |
| 3 五体不満足 乙武洋匡 | 3 のりものがいっぱい3 |
| 4 まる子だった さくらももこ | 4 テディベアとなかまたち 1 |
| 5 子どもが育つ魔法の言葉
ドロシー・ロー・ノルト | 5 トムとジェリー5
フレッド・クインビー |

以上の結果になりました。このほかにも、13万点以上の本やAVがあります。皆様のご来館をお待ちしております。

この本読みました

ヘレン・ケラー
山口正重著 ポプラ社



中央小6年
成尾 紀恵さん

目が見えず、耳も聞こえず、口で話すことさえできないという三重苦にも希望を失わなかったヘレン・ケラーは、私に人間、何をするにもあきらめず、努力をすると必ず良い結果が出るということを教えてくれました。

今月の休館日 (12/16-1/15)
町民会館 ☎63-1111 12/22(月) 12/28(日)~12/31(水) 1/1(木)~1/5(月) 1/13(火)
図書館 ☎63-0001 12/22(月) 12/28(日)~12/31(水) 1/1(木)~1/5(月) 1/13(火)
町民プール ☎56-8111 12/22(月) 12/28(日)~12/31(水) 1/1(木)~1/5(月) 1/13(火)

みんなの 広場

皆さんからのお便りをお待ちしています
 444-0192 菱池字元林1-1 幸田町役場 広報こうた係
 E-mail:koho@town.kota.aichi.jp ☎62-1111(内線323)

おたよりがタロウ

♥幸田町に引越してきたばかりで、この町のことがよく分かりません。町の名所やイベントが分かる物はありませんか。

役場2階産業課で配布している「旅のこ意見帳」は、幸田町ゆかりの大久保彦左衛門が、まつり・イベント、歴史探訪などテーマ別に町の事を説明しています。また、「四季彩紀行」では、幸田町だけでなく、岡崎市、額田町の名所やイベントも季節ごとに掲載されていて、とてもわかりやすくなっています。ぜひご利用ください。
 (産業課)



みんなの力でボールをつなぐ! 「ミディマム」

皆さんこんにちは、バレーボールサークルのミディマムです。私たちは、28歳から37歳まで総勢12名の個性派集団です。発足3年目で、幸田町バレー連盟の中では比較的新しいチームです。「ミディマムさんって、日本人のチームなの?」なんて聞かれました。私たちのバレーボールクラブ...間違いなく日本人のチームなのですが、確かに日本人離れし

た顔ぶれがそろっているかも!? 今年6月には、とても怖い熱血監督を迎え、少しでも上を目指して頑張っています。こんな私たちですが、さらなる仲間も募集しています。興味のあるかたは、毎週金曜日夜7時から南部中学校体育館で練習していますので、シューズを持って見に来てくださいね!
 代表者 中川はるみ ☎62-5707

この欄に掲載希望のサークルは、はがきにサークル名と連絡先、活動内容を簡潔に書いて企画情報課へ。おってご連絡します。

サークル紹介

この指
とーまれ

79



俳句

本荘せつ子さん

みんなの 作品展



生け花

永井清央さん

皆さんの作品を募集します。応募方法は、はがき裏書きもしくは作品を写真に撮りタイトルと作者名(ペンネーム可)をご記入のうえ、広報こうた係までお送りください(デジカメ写真の場合はメールで!)

西三河の方言

「がれ」

12月。子供たちは、クリスマス会が楽しみの方です。去年はみっちゃん、がれ、だったので、今年はおたしんがれ、おいでん」

「昨年はみっちゃんちだったから、今年はおたしんちに来てよ」という意味です。

「みっちゃん、がれ」や「わたしんがれ」の「がれ」は、古典文学によく登場する「がり(許)」が転じたものです。これも、標準語では死語となった言葉が方言として残っている、その一例ですが、少し用法が違ってきます。古語「がり」は、徒然草に「京なるくすしのがり、あて行きにけり」とあるように、人を表す名詞や代名詞に直接、あるいは格助詞「の」を以てして「の」の意で使われましたが、この地方の「がれ」は、例文のように格助詞「に」を付けなければ、その意味にはなりません。

(文・じんぎ)



青春トークリレー

第129 走者

ながや さきえ
長谷 咲枝さん

桐山区在住 22歳 学生
身長 157cm AB型
好きなタイプ やさしくておもしろい人
好きな芸能人 Gackt

就職2年目に入り、ついに念願の車を購入してしまいました！おかげでお財布の中がカラカラですが、今は車の運転が楽しくてたまりません。友達と出掛ける時は“運転手任せなさい”と言わんばかりの勢いでみんなを乗せてそこら中走りまわっています。ガソリンの減りが早いのはそのせいですよ？ 自分でも分かってないのが恐ろしいんですけど(^-^)でもやっぱり事故を見ると気をつけないと……って思います。車を運転する=人の命を乗せるっていう事を忘れず、常に安全運転を心掛けたいと思います。

こうして車も購入できたので、あとは将来のためにがんばって貯金します!!

来月号は、山本 梓さんです。



掲載写真を印刷してプレゼント。
希望者は企画情報課まで。



生きがいセンターだより
「某月某日」

大きな夏みかんの正体
「会員さんがある日、大きな夏みかん?を持ってきてくれました。」
「大きなみかんだけと見たこと無いね。」
「ザボンかね?」
「ザボンはもっと肌がきれいだよ。」
「じゃあ、何かね?」
「とみんな見当がつかない様子。」
「柚子だよ。」
「の答え。」
「ほんとにこんなに大きなのがあるのかね。」

「もちろん、皮は味噌をつけて食べれば美味しいし、風呂に入れば肌がすべすべになる。種は化粧水にして肌荒れ防止の効果があるよ。うちでは、葉っぱがある間は食べたり見たりして楽しみ、葉っぱが枯れたら、風呂に入れたり化粧水を作ったりしてるよ。」
「ほいで、あんた肌がすべすべツヤツヤして若く見えるだわ。」
「ほんなことないけどね。もとから若いだがね。」
「私にも1個もらえんか」



「まだあるで、ゆずだて1個ゆずつてあげるわ。」
「こうして、みんなの疲れた体を楽しい話題でなごませてくださいました。」

編集者のひまわり

私は映画が好きで、よく見ます。でも、映画館よりも自宅で見るのがほとんどです。映画は自分が体験できないことを、主人公になった気分体験でき面白いのですが、自分では考えられない主人公の行動に、はらはらドキドキしています。一方、実際の生活ではあまりはらはらドキドキしたくありません。これからは飲み会の多い季節。健康に気をつけながら飲み、楽しい気分自宅で帰るように、近くはウォーキングで、遠くはタクシーで帰ろうと思っています。(U)

最近急に寒くなってきましたね。それもそのはず、気がつくともう12月。今年も残すところあと1か月をきりました。この時期は朝布団から出るのがつらく、私も休日には布団に入って気がつくと思はなくてこともしばしば。今年はずノボをはじめようと思ってるんですがこれではだめですね。早起きは三文の徳。みなさんもがんばって早起きをしましょう。(D)

まちかど フォトニュース



力を合わせて走る・飛ぶ・笑う！

町民大運動会 10/26

幸田中央公園で延べ5,500人が参加して町民大運動会が開催されました。今年は、桜坂区からも参加があり、競技中にはほかの区からも桜坂区のチームに声援が送られていました。また、ホールインワン、ここまでおいでなどの自由参加種目では、多くの町民のかたが親子や友人同士で楽しそうに競技に参加していました。区対抗の結果は次のとおりです。

優勝 岩堀区 準優勝 坂崎区 3位 桐山区 4位 新田区 5位 逆川区 6位 野場区

女性の感性を町政に

こうた女性の会「町長と語る会」 10/14

「町長と語る会」が開催され、女性の感性で見た町づくりや教育問題などについて、会員と町長との意見交換が、自由な雰囲気できれいに進められました。また、町長からは「女性の会」は地域とのつながりを持った組織で、大変重要視しているというエールが送られました。



文化の香りを皆さんに

幸田文化協会文化祭 11/1・2

町民会館、図書館を会場に幸田文化協会による文化祭が開催されました。文化祭には手芸、押花、写真、絵画などの展示のほかに、歌謡研究会や芸能などの発表会も行われ、期間中ハッピーネス・ヒル・幸田は文化の香りに包まれました。

身近な情報を広報へ
広報直通ダイヤル(03)51132
E-mail:koho@town.kota.aichi.jp



家族そろって楽しい一日

産業まつり・健康福祉まつり・消防ひろば 11/9

秋の大イベント「産業まつり」「健康福祉まつり」「消防ひろば」が今年も開催されました。大勢のかたが来場され、千人鍋や農林産物の即売などさまざまな催しを楽しんでいました。フィナーレのもち投げでは、おのおのが必死にもちを拾い、大盛況のうちに幕を閉じました。



チームワークで勝利を目指す！

子ども会女子ドッジボール大会 11/1

町内の22チームが参加して、子ども会女子ドッジボール大会が開催されました。試合では各チームとも練習の成果を発揮してコートの中で1列にフォーメーションを組み、相手のアタックに対抗していました。結果は次のとおりです。

優勝 大草A 準優勝 岩堀南部A 3位 岩堀中部 大草B



南部中 合奏で最優秀賞 全国大会へ出場決定！

CBC子ども音楽コンクール 11/3

南部中学校音楽部がCBC子ども音楽コンクール中部日本決勝大会中学校合奏第一の部で見事最優秀賞に輝き、町長へ結果の報告に訪れました。中学校では24人が心一つにして「輝け心に響く伝説のハーモニー」を合言葉にがんばってきました。全国大会は来年の1月25日に東京においてテープ審査で行われます。

まちかど
フォト
ニュース

まちかど

身近な情報を広報へ
広報直通ダイヤル(63)5132
E-mail:koho@town.kota.aichi.jp

健環境課健康係までご連絡ください。
申込み 保健環境課健康係(内線183)

新生児訪問指導・相談

新生児(生後28日ごろまで)をお育てのかたで、育児などについて心配や困っていることのあるかたに、保健師または助産師が家庭に出向いて相談を受けます。詳しいことは、電話でお問い合わせください。
問合せ 保健環境課健康係(内線183)

老人健康相談

とき 毎週火・水・金曜日 午前10時～11時
ところ 老人福祉センター
内容 検尿、血圧測定、保健指導
そのほか 相談を受けるかたは健康手帳をお持ちください/曜日は都合により変更することもあります。
問合せ 保健環境課健康係(内線183)

難病相談

とき 相談したい日時を電話予約
ところ 岡崎市医師会難病相談室
問合せ 岡崎市医師会 ☎28・3560

親子ライスクッキングの参加者募集

県では、健康に良いとされるお米を中心とした「日本型食生活」を親子で楽しく学べる料理教室を開催します。
とき・ところ

豊田会場 1月24日(土)、豊田女性センター(豊田市小坂本町 豊田産業文化センター二階)
名古屋会場 1月31日(土)、名古屋市東生涯学習センター(東区葵)

時間 午前10時30分～午後1時30分
対象 県内にお住まいの小学4年生以上の小・中学生とその保護者のかた
定員 各会場30人 *応募者多数の場合は、グループ毎に抽選

参加料 無料

申込み方法 はがきまたはファックスに参加希望日、参加希望者全員の住所、氏名、年齢、電話番号を記入の上、12月17日(水)(消印有効)までに お申し込みください。

申込み 県農林水産部園芸農産課
〒460 850 住所不要 ☎052-954-6421 FAX052-954 6932

1月の保健センター行事

☎62 - 1111 内線183

☎62 - 8158(直通)

行事

	日/曜	受付時間	備 考
離乳食講習会	6(火)	午後1時～1時30分	対象：生後2～4か月児の母 内容：離乳食の作り方・試食
すくすく赤ちゃん教室	30(金)	午前9時30分～10時	対象：1歳未満児とその保護者 内容：赤ちゃん体操・話し合い
エアロビクス	毎月曜(祝日除く)	午前10時～11時30分	年齢を問わず参加できるウォーキング中心の体操です。老若男女参加は自由、無料。
誰でもできる健康体操	9(金) 23(金) 30(金)	午前10時～11時30分	初心者向けです。 効果的な歩き方や健康によい姿勢を学びます。

健診

4か月児健診(15年9月生)	29(木)	午後1時～2時(集団の話 1時～1時15分)	内容：身体測定、内科健診、集団の話、個別相談 神経芽細胞腫検査用紙の配布
10か月児健診(15年2月16日生～3月15日生)	22(木)	午後1時～2時(集団の話 1時～1時15分)	内容：身体測定、内科健診、集団の話、個別相談
1歳6か月児健診(14年6月生)	8(木)	午後1時～2時(集団の話 1時～1時15分)	内容：身体測定、歯科・内科健診、集団の話、個別相談 フッ素塗布
2歳児歯科健診(13年12月生の幼児およびその保護者)	6(火)	午後1時～2時(集団の話 1時15分～1時30分)	内容：歯科健診、歯みがき指導、フッ素塗布
3歳児健診(12年12月生)	16(金)	午後1時～2時	内容：尿検査、身体測定、歯科・内科健診、個別相談

相談

母乳相談	15(木)	午前9時30分～11時	対象：妊婦、生後2か月までの母子 内容：妊娠中の母乳の自己管理の方法、乳房マッサージ、個別相談
育児相談	9(金) 23(金)	午前9時30分～11時	対象：乳幼児 内容：保健師、栄養士による健康相談・身体測定
物忘れ相談	27(火)	午前10時～11時30分	対象：忘れっぽくなったことを心配しているかた 内容：痴ほう予防相談(予約制)
成人健康相談	27(火)	午前9時30分～11時	健康に関すること全般(栄養相談も含む)
母子健康手帳交付	毎週月・木曜(祝日除く)	午前9時30分～11時30分	内容：母子保健に関する相談 妊娠届出書をお持ちください。

*各種相談は、電話でも随時受け付けています。必要時には、家庭訪問指導も行います。
*離乳食講習会の当日、赤ちゃんを家族などに預けられないかたは保健センターへ事前にご連絡下さい。
*乳幼児健診、母乳相談、育児相談、離乳食講習会、すくすく赤ちゃん教室、歯科健診には、必ず母子健康手帳をお持ちください。



健康あらかると

手軽にできるスポーツ ウォーキングを始めませんか？

何か運動を始めたいと思っているかた、ウォーキングを通して健康づくり・仲間づくりをしませんか。ウォーキングは、いつでも手軽にできるスポーツです。体を動かして心も体もリフレッシュしましょう！

とき 1月19日、2月2日、16日、3月1日、15日（全5回） 午後1時30分～4時

ところ 保健センター、屋外ウォーキングコース

内容 講話、運動実技（ストレッチ体操、ウォーキングなど）

対象者 町内在住の20歳以上のかたで、5回すべて参加できるかた

定員 20人 *先着順

受講料 無料

申込み 12月15日（月）から26日（金）までに、保健環境課健康係（内線183）へお申し込みください。

そのほか 初心者のかたを優先します。今までにウォーキング講座を受講されたかたはご遠慮願います。

主治医はあなた！ 健康講座に参加しよう

比較的女性に多い病気として、カルシウム不足によって骨がもろくなる「骨粗しょう症」と鉄分の不足によって起きる「貧血」があります。どちらも日ごろの生活習慣が大きく関わっています。生活習慣を少し工夫することで「骨粗しょう症」や「貧血」を予防・改善することができます。そこで調理実習を中心とした健康講座を開催します。ぜひ参加ください。

丈夫な骨で大丈夫教室
（骨粗しょう症予防）

とき 平成16年1月21日（水） 午前10時～午後1時30分

ところ 保健センター

対象者 町内在住で19歳以上のかた
定員 20人

受講料 無料

健康の鉄人教室（貧血予防）

とき 平成16年1月27日（火） 午前10時～午後1時30分

ところ 保健センター

対象者 町内在住で19歳以上のかた
定員 20人

受講料 無料

申込み 12月15日（月）から26日（金）までに保健環境課（内線183）へお申し込みください。

親子ふれあい教室で楽しく 体操、食事をしませんか

とき 平成16年1月16日（金） 午前9時30分～午後1時

*受付午前9時15分～

ところ 保健センター

内容 親子ふれあい体操、調理実習と親子で楽しくお食事会

*調理実習中は託児有

講師 健康づくりリーダー、幸田町健康づくり食生活改善推進員、町栄養士

対象者 町内在住で満2歳から就園前のお子さんと保護者

定員 親子12組 *先着順

参加費 無料

持ち物 エプロン（親子）、タオル

*動きやすい服装でお越しください

申込み 12月15日（月）から26日（金）までに、保健環境課健康係（内線183）へお申し込みください。

予防接種を受けましょう

麻しん予防接種

対象者 平成14年12月1日から同年12月31日までの出生者

接種期間 平成16年1月1日～2月28日

接種方法 通知書に同封の指定医療機関に予約して受けてください。

通知 12月末までに郵送します。

風しん予防接種

対象者 平成14年11月1日から同年11月30日までの出生者

接種期間 平成16年1月1日～2月28日

接種方法 通知書に同封の指定医療機関に予約して受けてください。

通知 12月末までに郵送します。

ツベルクリン反応検査・BCG予防接種

対象者 平成15年4月1日から同年9月30日までの出生者、平成15年3月31日以前の出生者で4歳未満の未接種者

接種日

ツベルクリン	判定・BCG
1月7日（水）	1月9日（金）
1月13日（火）	1月15日（木）
1月19日（月）	1月21日（水）
1月26日（月）	1月28日（水）
2月4日（水）	2月6日（金）
2月10日（火）	2月12日（木）
2月23日（月）	2月25日（水）

受付時間 午後1時15分～2時15分

*番号札は午前8時30分から配布

接種会場 保健センター

接種方法 ツベルクリンの判定は2日後に行います 判定が陰性（9^ミ以下）の場合はBCG接種を行います 体調不良などでBCG接種ができなかった場合は、判定の日から2週間以内であれば接種できます

通知 12月中旬までに郵送します。

問合せ 保健環境課健康係（内線183）

子育てマップご希望のかたは

母子の健康に関する情報や子育て関連情報を満載した子育てマップを住民児童課、子育て支援センター、保健センターでご希望のかたに配布しています。また、平成15年11月生まれのお子さんのいるかたで、ご自宅まで配布を希望されるかたは、地区の推進員がお持ちしますので、保

人口動態【H15.11.1現在】

総人口	34,425人	(前月比 - 20人)
内 男	17,302人	女 17,123人
世帯数	11,043戸	(前月比 - 13戸)
10月中の異動		
出 生	35人	(男 24人 女 11人)
死 亡	20人	(男 14人 女 6人)
転 入	156人	(男 67人 女 89人)
転 出	201人	(男 86人 女 115人)

戸籍異動 10月届出分 (順不同・敬称略)

おめでとうございます		
出生児	保護者	区
西村 杏	力也	桜坂
安井 詩	強	桜坂
戸田 太陽	博之	鷺田
向井 美雅	秀和	岩堀
岩瀬 俊太	和人	里
野本 哲平	常博	大草
北出 遥香	淳	桜坂
前田 晃希	卓也	大草
林 悠政	政俊	桜坂
沼田 太駆	正仁	芦谷
高橋 ひなた	信吉	大草
井上 隼	雄二	桜坂
齋藤 実莉	成則	桜坂
岡本 望	浩二	大草
今泉 希彩	浩一	幸田
高橋 勇斗	誠	岩堀
堀 葉央	孝宣	芦谷
山崎 哲平	二郎	鷺田
三浦 卓葵	辰明	坂崎
稲吉 慶太	直樹	逆川
小林 沙弥	圭	大草
宗仲 祐樹	正斉	横落
安藤 実慶	秀行	幸田
足立 七星	勝弘	大草
小鹿 碧空	淳一	桜坂
犬塚 巧	豪	芦谷
草次 柁哉	勇介	荻
松村 拓哉	敦司	芦谷
西井 友基	俊紀	大草

おくやみ申し上げます			
死亡者	年齢	世帯主	区
星野 元治	84	星野 明	芦谷
布施嘉治郎	80	布施 猛夫	里
日高 肇	74	日高 斉	市場
鴨下 登	89	鴨下 一弘	鷺田
手嶋千奈	24	手嶋 茂	野場
加藤長一郎	94	加藤 勝	岩堀
永井 正雄	73	永井 文人	芦谷
永井 信孝	61	永井 二三子	岩堀
山下 秀二	60	山下 博之	大草
稲吉 ふみ	82	稲吉 敏明	荻
山本 元松	79	山本 慶一	長嶺
浅井 智	67	浅井 定	岩堀
藤井 静	72	藤井 紀子	大草

プライバシー保護のため、希望者のみ掲載しています。掲載希望のかたは、届け出時に住民児童課にお申し出下さい。

幸田町役場 ☎62 - 1111(代)

一方、新空港に多くの航空会社が乗り入れ、充実した路線網となるよう、幅広く名古屋空港の利用を呼びかける「フライ・ナゴヤ・キャンペーン」に、地元一丸となって取り組んでいます。

これは、今年度の名古屋空港の利用実績が開港時の航空路線網に大きく影響するためです。

皆さんもお出かけの際は、地元空港をご利用いただき、新空港の路線を充実させるため、ぜひご協力ください。

問合せ 県企画振興部航空対策課
☎052 - 954 - 6133

55周年を迎えた検察審査会
今年は検察審査会法施行55周年で

す。検察審査会は、交通事故などの被害にあったのに、検察官が事故の加害者を裁判にかけてくれない(不起訴処分)場合に、その不起訴処分のよしあしを審査する制度です。詳しくは岡崎検察審査会事務局(☎51 - 4521)へお問い合わせください。

寄付ありがとうございます(敬称略)

幸田町へ▶幸田中学校生徒会福祉委員会 オープンレンジ1台、掃除機2台/杉浦さく はんでん100枚/ひろはまかずとし 書籍72冊
社会福祉協議会へ▶防災ボランティア 金1万1,450円/幸田町グラウンド・ゴルフ協会 金10万6,018円/本多喜代治 金1,061円

額田町

心のこもった年賀状がいっぱい 年賀状展

毎年、額田町では町民からアイデアに富んだ年賀状などを募集し、公開展示しています。年賀状展では、写真を使用したものや工夫を凝らした作品が図書館ロビーを飾り、訪れる人の目を楽しませてくれます。

とき 平成16年1月17日(土)~31日(土)
午前9時~午後5時

(ただし、1月19日(月)、26日(月)は休館)

ところ 額田町立図書館ロビー

問合せ 額田町立図書館 ☎82 - 2953



初日の出をおおだの森山頂で見ませんか?

おおだの森山頂からすがすがしい初日の出を見ましょう。

鬼沢八幡宮(夏山地内)から約1.5kmで、おおだの森山頂です。みんなでわいわいがやがや楽しんで歩きましょう。事前申し込み及び参加料は不要です。(雨天の場合は中止といたします。)

とき 平成16年1月1日(元旦)午前6時

ところ 鬼沢八幡宮(夏山地内)

問合せ 額田町まちづくり課 ☎82 - 3581

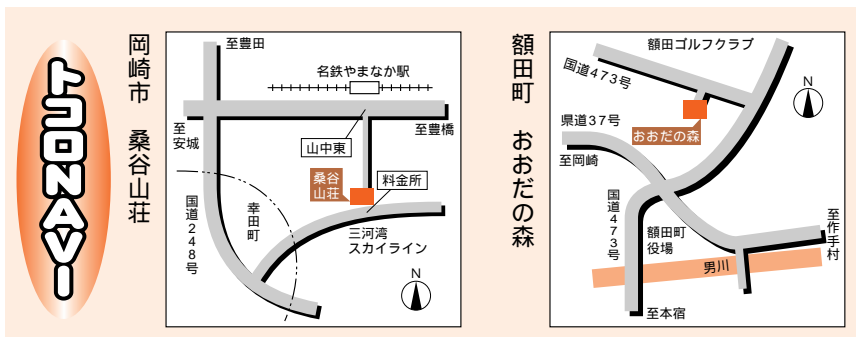

そのほか

飲酒運転を追放しよう

年末の交通安全県民運動が12月1日から10日までの10日間実施されます。今年も残りあと1か月、このひと月は事故に遭うことなく、よいお年をお迎え下さい。

飲酒運転の事故の責任

飲酒運転による事故については、そうでない場合の事故よりも相当厳しい責任が科せられます。

1. 刑事上の責任 飲酒してない場合より厳しい懲役、禁錮、罰金などの処分があります。
2. 行政上の責任 飲酒してない場合より厳しい運転免許の取消し、停止などの処分があります。
3. 民事上の責任 保険会社によっては、損害賠償が全額払われない場合があります。

あなた自身はもちろんのこと、家族、まわりの親しい人など多くの人たちが、あなたの愚かな行為によ



って、余儀なく生き地獄の中に放り込まれるのです。それでもあなたは、飲酒運転をしますか？

問合せ 岡崎警察署交通総務課 ☎ 0564-58-0110

介護保険被保険者証 交付説明会を行います

満65歳になられると介護保険の第1号被保険者となりますので、被保険者証を交付し、介護保険制度の説明を行います。

とき 12月26日(金) 午前10時~11時
ところ 保健センター 視聴覚室
対象者 昭和14年1月2日から同年2月1日生まれのかた

持ち物 筆記用具 *介護保険料の口座振替を希望される場合は、預金通帳と届出印をご持参ください。
問合せ 福祉介護課介護保険係(内線126)

製造事業所の皆さんへ 工業統計調査にご協力ください

平成15年工業統計調査を12月31日現在で行います。調査の実施にあたっては、本年12月から来年1月にかけて調査員が伺います。

なお、調査票に記入していただいた内容については、統計法に基づき秘密が厳守されますので、正確なご記入をお願いします。

問合せ 企画情報課情報係(内線323)

県税の休日収納窓口を開設します

すべての県税事務所において、県税の休日収納窓口を開設します。

とき 12月21日(日) 午前9時~午後5時

ところ 県税事務所
業務内容 県税の収納業務
問合せ 県総務部税務課 ☎052-954-6050

旅立ちは名古屋空港から

中部国際空港「セントレア」の開港までいよいよ500日を切りました。2005年2月の開港を目指すセントレアは24時間利用可能で、国内・国際線が一体化され、乗り継ぎもスムーズです。

また、旅客ターミナルビルは「年齢や障害の有無に関わらず、すべての人に使いやすい」というユニバーサルデザインを取り入れ、誰もが使いやすい空港を目指しています。

2003

Vol.16



なりのところ

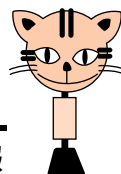

岡崎市・幸田町・額田町の広域情報

岡崎市

桑谷山荘の催し

クリスマスディナーバイキング

今年のクリスマスはロックでご家族、ご友人と楽しみませんか。ケーキ食べ放題、サンタのプレゼントもあります。

とき 12月14日(日) 午後6時~8時

内容 ベンチャーズコピーバンドの生演奏、和、洋、中 20種類以上のメニュー 飲物多数、展望風呂無料(ハーブ湯実施中)

料金 大人3,500円、小学生以下1,200円(サービス料・税込)

募集人員 100人(先着順)

申込み 12月7日(日)、午前9時から電話で受け付けます。

そのほか 無料送迎バスを運行します。

名鉄東岡崎駅南口発 = 午後5時 本宿駅経由 = 午後5時40分ごろ着、山荘発 = 午後8時10分(本宿駅経由東岡崎駅南口)

年越しは田舎そばで

実施日 12月26日(金)~31日(水)

内容 桑谷山荘特製「五平もち付き田舎そば」

料金 700円(税別)

「元旦甘酒」プレゼント

初日の出は、眺望豊かな桑谷山荘(展望台)でご覧になりませんか。先着200名様に甘酒サービスします。

とき 1月1日(祝) 午前7時~

問合せ 岡崎市営国民宿舎桑谷山荘 ☎48-2855

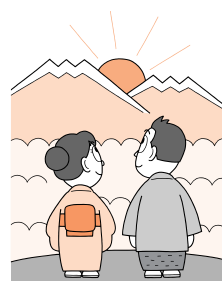

運動場・テニスコート・幸田勤労者体育センターの電話受付について

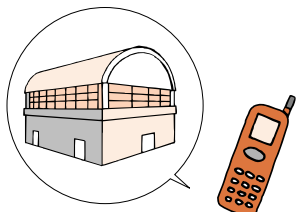

今まで電話受付を開庁日の8時30分以前に開始しておりましたが、今後は受け付けいたしません。

体育施設の一般利用申込みは、利用される1か月前の8時30分以降に電話受付を開始しますので、よろしくお願ひします。なお、電話よりも直接役場4階生涯学習課へお越しいただいたかたを優先いたします。問合せ 生涯学習課スポーツ係（内線411）

12月4日～10日は人権週間です

私たちの周りでは、いまだ女性や障害者、外国人などに対するの偏見や誤解による人権侵害が少なくありません。

国連は「世界人権宣言」の採択を記念して、12月10日を「人権デー」とし、世界中で人権尊重の記念行事を行うことを呼びかけています。日本では12月4日から人権デーまでの1週間を「人権週間」として、全国的な啓発活動を展開しています。

この人権週間に機会に、身近なところから人権の尊さについて考え、差別のない明るい社会をつくりましょう。

そのほか 幸田町では、心配ごと相談（12月10(木)午前9時～正午）に合わせ、人権特設相談を開きますのでご利用下さい。*詳しくは、住民児童課戸籍係（内線113）までお問合せください。

問合せ 県民生活部県民課人権同和対策室 ☎052-954-6167

農業所得の申告は収支計算で

これまで、農業所得の申告に用いられてきた農業所得標準が廃止されることになりました。果樹、茶畑な

どの農業所得標準は平成16年分の確定申告から、水稲、転作田の農業所得標準は平成18年分の確定申告から廃止されます。農業所得の計算は総収入金額から必要経費を差し引く「収支計算」が原則です。税務署では記帳の仕方や収支計算の方法がわからないかたのために、収支計算説明会を開催する準備を進めています。

問合せ 岡崎税務署個人課税部門 ☎0564-58-6511

幸田町の地価調査価格を閲覧できます

県では、標準的な土地を選び、毎年7月1日現在の土地価格を判定し公表しています。売り手にも買い手にも偏らない調査価格を、土地売買の指標として活用してください。

なお、調査価格の閲覧は、企画情報課窓口で行っています。

町内の基準地価価格

基準値の所在	1㎡当たりの価格(円)	対前年比上昇率(%)	利用区分
横落字北門20・2	92,500	1.6	住宅地
菱池字荒田48	95,500	2.6	住宅地
菱池字矢崎37・3	89,500	1.6	住宅地
菱池字錦田52	100,000	8.3	商業地
深溝字会下後33	86,500	3.4	準工業地
深溝字稲葉山12・1	45,500	2.2	調整区域
坂崎字揚山6・3	50,000	3.8	調整区域

はマイナス

問合せ 企画情報課企画係（内線321）

大気汚染・地球温暖化の防止にご協力を



冬は、1年中で最も空気が汚れやすい季節です。また、地球温暖化をもたらす二酸化炭素濃度が増え続けています。家庭でできる小さな心がけで、大気汚染・地球温暖化を防止しましょう。

1. 不必要な照明・電気製品の電源をこまめに消しましょう。
2. 暖房温度は19 以下に設定しましょう。
3. 駐停車時の不必要なアイドリングはやめましょう。
4. できるだけ、公共交通機関を利用しましょう。
5. 給湯器の設定温度をできるだけ低くしましょう。

問合せ 保険環境課管理係（内線181）

町外に住所を移している新成人の皆さんへ

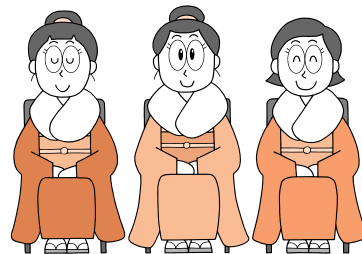

第56回幸田町成人式を1月12日(祝)、午前10時から町民会館で行います。新成人（昭和58年4月2日～昭和59年4月1日生）のうち、町外に住所を移されているかたで出席を希望される場合は、早めにご連絡ください。

問合せ 生涯学習課生涯学習係（内線414）

下水道排水設備の清掃点検商法にご注意を！

下水道を接続できる区域には宅地内の道路付近に公共汚水ますが設置されています。その公共汚水ますから道路側は町の管理ですが、宅地側の排水設備（汚水ます・下水管）は各家庭の管理となります。

最近、下水道を使用しているお宅を訪問し、宅内排水設備の点検・清掃などについて紛らわしい勧誘をする業者が町内を回っているという問い合わせが寄せられています。

町が各家庭の管理である排水設備の清掃を業者に依頼することはありません。清掃が必要かどうかは、ご自身の定期的な点検でご判断ください。なお、程度の軽い汚水ますの汚れなら、ご自宅でも清掃可能です。問合せ 下水道課管理係（内線285）

募集

地域開催講座(愛知大学短期大学部公開講座)参加者募集

テーマ 「混迷する世界情勢、日本のゆくえ」 テロとは何か～日米関係と国連の役割～ 国際ビジネス環境の変化と私達の生活

とき 1月31日 2月7日

*いずれも土曜日で、午後1時30分から3時30分までです。

ところ 町民会館 つばきホール

定員 400人 *応募者多数時は抽選

受講料 無料

申込み 1月16日(金)までに、生涯学習課生涯学習係(内線413)で受け付けます。

介護保険、要介護認定調査員を募集します

介護保険制度における要介護認定にかかる非常勤の調査員を次のとおり募集します。

募集人数 1人

募集資格 介護支援専門員試験合格者または、介護支援専門員試験受験資格を有するかたで普通運転免許所有者

勤務 平成16年2月2日(月)～

月曜日から金曜日の午前9時から午後5時の間の6時間

受付期間 平成16年1月9日(金)まで

選考方法 面接、論文

提出書類 履歴書(市販のもので可) 写真(3か月以内に撮影したものを履歴書にのり付け) 健康診断書 募集資格を証明する資格者証などの写し

提出先 福祉介護課介護保険係(内線125)

「養育里親」を募集しています

児童虐待などにより家庭で適切な養育を受けられない子どもを一定期間預かり、温かい家庭環境の中で心の傷を癒し、大人との信頼関係を育てていただく「養育里親」を募集し

ています。

なお、子どもを預かっていただく場合には、里親手当などが支給されます。

問合せ 西三河児童・障害者相談センター(☎0564-27-2779)または県健康福祉部児童家庭課(☎052-954-6281)

幸田クリスマスイルミネーションコンテストについて

幸田町中心市街地活性化事業の一環として、幸田クリスマスイルミネーションコンテストを実施します。今年も幸田高校生徒会の協力を得て、幸田駅前を飾ります。

また、自宅をイルミネーションで飾り、参加することもできます。皆さんと一緒に幸田の街並みを彩ってみませんか。

とき 11月30日(日)～平成16年1月9日(金)

ところ 幸田駅前通り(一般参加として駅前通り以外でも参加できます)

申込み 12月15日(月)までに幸田町商工会(☎62-0120)までお申込みください。

JC青年の船「とうかい号」乗船員募集

とき 平成16年6月5日(土)～13日(日)

渡航先 グアム(米国)

募集人数 400人

参加費用 23万5,000円

参加資格 原則として20歳から35歳のかた

申込期限 平成16年1月31日(土)

申込み 岡崎青年会議所事務局(☎53-5045)または堤英明(☎090-330-85247)

そのほか 事前研修としてオリエンテーション、結団式などが行われます。また、事前研修や出航・帰航時の交通費などは別途個人負担となります。

障害者スポーツ指導員研修生募集

障害者スポーツ振興のため、指導員(初級)養成研修会を開催します。

とき 平成16年2月3日(火)～6日(金)

午前9時10分から午後4時30分まで *日により若干時間が異なります。

ところ 名古屋市枇杷島スポーツセンター(西区枇杷島一丁目)

対象 県内にお住まいまたはお勤めの18歳以上のかたで、4日間の全研修に参加可能なかた

定員 80人 *定員を超えた場合は抽選

受講料 無料

申込方法 福祉介護課にある所定の申込用紙で下記まで郵送してください。(FAXでの申込みは不可)

申込期間 12月1日(月)～平成16年1月9日(金)まで *消印有効

問合せ (社福)愛知県社会福祉協議会障害者スポーツ振興センター

☎052-222-6636

在職者対象訓練受講者募集

講座名 表計算基礎講座

とき 平成16年2月7日(土)、8日(日)

午前9時から午後4時30分まで

ところ 岡崎高等技術専門学校

定員 18人 *応募者多数は抽選

受講料 2,300円(テキスト代は別)

テキスト代 2,000円程度

申込み 平成16年1月24日(土)(当日消印有効)までに往復はがきで氏名、住所、生年月日、電話番号、勤務先を記入し、岡崎高等技術専門学校へお申し込みください。

問合せ 岡崎高等技術専門学校 ☎51-0775

そのほか

危険物取扱者試験を実施します

試験日 平成16年1月25日(日)

試験種類 甲、乙4、乙6、丙種

試験会場 名古屋市内

願書受付 12月15日(月)～12月19日(金)までに、(財)消防試験研究センター愛知県支部へ郵送または持参してください。*試験案内書および受験願書は消防署にあります。

問合せ 消防署予防係(内線192)

町民スポーツ大会結果

第37回町民スポーツ大会の結果は、次のとおりです。(敬称略・1位のみ)

軟式野球 坂崎北中OB ソフトボール男子 岩堀 小溝/同女子大草レディース ソフトテニス(W)竹岡順子、石田美由紀 少年サッカー1・2年の部 けんけんズ(坂小)/同小学3・4年の部 幸田FC Aチーム/同小学5・6年の部 天下無敵SC(坂小)
 問合せ 生涯学習課スポーツ係(内線411)



坂崎北中OB

イベント

冬休みファミリー映画会

とき 12月20日(土) 午前10時～11時50分 午後2時～3時50分
 *開場は上映の30分前です。
 ところ 町民会館 さくらホール
 上映映画 「パーマン」「ドラえもん～のび太とふしぎ風使い～」
 入場料 無料
 定員 入場者が1,004人を超えた場合は制限させていただきます。
 問合せ 生涯学習課生涯学習係(内線413)

わくわくあそびランドにおいでよ!

とき	ところ
1月13日(火)	わしだ保育園
1月19日(月)	幸田保育園
1月20日(火)	菱池保育園
1月27日(火)	上六栗保育園
時間：午前10時～11時	

*お近くの会場へお越しください。
 内容 作ってあそぼう
 対象者 入園前の乳幼児とその親
 参加費 無料

申込み 当日会場へお越しください。
 問合せ 菱池子育て支援センター ☎62 - 8333

今月の老人福祉センター行事

日程 12月2日(火) 日舞登会/3日(水) 日舞友華の会/12日(金) せん茶の会 芦谷民謡/16日(火) 民踊東栄会/19日(金) 剣詩舞三河会/24日(水) やよいショー
 時間 芸能は午後1時～2時、せん茶は午前10時～正午
 問合せ 老人福祉センター ☎62-7224

募集

甲種防火管理講習会を開催します

とき 平成16年2月5日(木)、6日(金) 午前9時～午後4時30分
 ところ 町民会館 あじさいホール
 定員 100人 *先着順
 受講料 3,500円
 受付期間 12月19日(金)まで
 申込み先 消防課予防係(内線192)

愛知万博「あいち・おまつり広場」の参加者募集

愛知万博(愛・地球博)に出展する県パビリオン(長久手会場)の「あいち・おまつり広場」における催事(イベント)参加者を募集しています。
 参加期日 愛知万博の開催期間中(2005年3月25日～9月25日)
 参加内容 ステージ・パフォーマンス 参加、体験教室の開催
 参加費用 会場および基本設備使用料などは無料。参加のための旅費や運営経費などは参加者負担となります。
 申込方法 平成16年1月15日(木)までに所定の申込書に必要事項を記入して、郵送又はFAXで下記までお申込みください。
 詳しくはホームページをご覧ください。
 問合せ 県国際博推進局参加出展課 ☎052-954-6633

毎月の相談

行政相談(電話相談可)

とき 12月17日(水) 午前9時～正午
 ところ 福祉サービスセンター
 問合せ 総務課行政係(内線335)
 *電話相談の場合は、安藤茂氏(☎62-4674)へ。

法律相談(予約制)

とき 12月11日(木) 午後1時～3時
 ところ 役場3階301会議室
 問合せ 住民児童課戸籍住民係(内線112)
建築無料相談

とき 毎月第2・4水曜日 午後1時～午後4時
 ところ 役場4階401会議室
 問合せ 都市計画課(内線241)

心配ごとお気軽相談

とき 毎週水曜日 午前9時～正午
 ところ 福祉サービスセンター
 問合せ 社会福祉協議会 ☎62-7171
教育相談(FAX・Eメール相談可)

とき 青少年に関する悩み:毎週火・水・金曜日/小中学生の生活などの悩み 毎週火～金曜日
 *ともに午前10時～午後6時
 ところ 中央公民館内教育相談室
 問合せ 青少年に関する悩み:TEL・FAX 63-1188 / 小中学生の生活などの悩み:TEL・FAX62-5502
 Eメール soudan@sun-inet.or.jp

身障者・知的障害者相談

とき 身障者相談 毎月第1・3火曜日 / 知的障害者相談:毎月第2・4火曜日
 *ともに午前10時～午後3時
 ところ つどいの家相談室
 問合せ つどいの家 ☎63-2941

精神保健福祉(心の病、心の健康)相談(予約制)

とき 毎月第1火曜日 午後1時30分～3時30分
 ところ 保健センター
 問合せ 西尾保健所額田駐在室 ☎27-2840

女性相談

とき 毎月第4水曜日 午前10時～午後4時
 ところ 福祉サービスセンター
 問合せ 福祉介護課福祉係(内線124)

母子家庭相談(電話相談可)

とき 随時受付
 問合せ 福祉介護課福祉係(内線124) または西三河事務所健康福祉課 ☎27-2719

子育て相談(訪問相談可)

とき 月～金曜日 午前8時30分～午後5時/土曜日 午前8時30分～正午
 ところ 子育て支援センター
 問合せ 子育て支援センター ☎62-8333

こどもの相談

とき 毎月第2水曜日 午前10時～午後4時
 ところ 福祉サービスセンター
 問合せ 福祉介護課福祉係(内線124)

情報 あらかると

今月の税金と料金納付

固定資産税・都市計画税

第3期分	第3期分
国民健康保険税	第6期分
保育料	12月分
介護保険料	第5期分
下水道受益者負担金	第3期分

* 納入期限 12月25日(木)

便利な口座振替の利用を!

(申請は税務課または町内金融機関で)

10月の事故・犯罪状況

事故

	件数(人数)	累計【1~10月】
死亡	2	8
重傷	3	15

犯罪

	件数	累計【1~10月】
侵入盗	10	117
車両盗	9	102
その他	30	307
合計	49	526

10月の火災・救急件数

火災

	件数	累計【1~10月】
建物	1	5
林野	0	1
その他	0	11
合計	1	17

救急

	件数	累計【1~10月】
急病	54	609
交通	24	177
その他	19	229
合計	97	1,015

スポーツ

駅伝・ファミリージョギング大会に出場しよう

とき 1月11日(日) 午前9時30分~

* 小雨決行、順延なし

集合場所 幸田中央公園

種目 ファミリージョギングの部

小学生以上で約2.8^{km}を30分以内で完走できるかた【申込期限 1月5日(月)まで】 駅伝の部 1チーム6人編成(奇数走者2.2^{km}、偶数走者2.3^{km})。一般の部、中学生男子の部、同女子の部、小学生(4年生以上)男子の部、同女子の部【申込期限12月19日(金)まで】



申込み 生涯学習課スポーツ係(内線411)

そのほか 出場者は各自で健康診断を行ってください。/ 規定の時間を過ぎたら、走ることを打ち切っていただきます。(ジョギング30分、駅伝90分)

ソフトバレーボール大会に参加しませんか

とき 2月8日(日) 午前8時30分~

ところ デンソー体育館

レクリエーション部門 女子の部、混合の部

競技部門 女子の部、混合の部

参加資格 町内在住・在勤者

申込み 12月26日(金)までに、生涯学習課スポーツ係(内線411)へお申し込みください(チーム名と代表者連絡先)。期限厳守。

組み合わせ抽選 1月31日(土)、午後7時から中央公民館中会議室で行います。メンバー表(様式問わず)も持参し、必ず出席してください。抽選会終了後、練習会を行います。



平成15年度の体育表彰受賞者は次の皆さんです(敬称略)

特別栄光章(全国大会で3位以内に
入賞されたかたおよび監督)

▶長田都之(幸田バドミントンクラブ): 第21回全日本レディースバドミントン大会クラブ対抗部門優勝

▶越山達也・鈴木一徳・竹尾真・山本和也(幸田高校): 第21回全国高等学校選抜大会男子団体3位(弓道)

▶重松沙智絵(東京女子体育大学): 第38回全日本大学女子ソフトボール選手権大会準優勝

栄光章(県または東海大会で優勝または全国大会に出場されたかた)

▶藤澤絵美(桜花学園大学): 平成15年度春季第41回東海地区大学(女子)ソフトボールリーグ戦2部優勝 ▶金森慎也(中京大学): 平成15年度春季第52回東海地区大学(男子)ソフトボールリーグ戦1部優勝 ▶本多政和(町弓道連盟): 東海地域弓道選手権大会優勝 ▶井上雅斗(星城高校): 平成15年度全国高等学校総合体育大会バレーボール男子出場 ▶志賀史明・志賀祐太・柴田章(北部中学校): 第42回愛知県護国神社奉納弓道大会男子団体優勝 ▶浅井克仁・平岩耕助・野坂健太・山川宏隆・成瀬宏隆・田吹竜二・杉浦真司・竹内章剛(北部中学校): 第4回全国中学校選抜卓球大会・県代表決定戦優勝

体育功労章(体育協会発展のために10年以上寄与されたかた)

▶近藤欽史(町軟式野球連盟): 長年、本町における軟式野球の普及と社会体育行政に貢献 ▶伴文利(町柔道会): 長年、本町における柔道の普及と社会体育行政に貢献 ▶福島英二(町ローンテニスクラブ): 長年、本町における硬式テニスの普及と社会体育行政に貢献

奨励章(上記以外で各種スポーツ大会において優秀な成績をおさめたかた)

▶中村弘徳・内野堅斗・鍛冶晟・川合弘記・高橋巧・石川絵美・島田怜佳・成瀬文咲・野坂美久(坂崎ローリングスジュニア): 第17回ユニバーサルホッケー全国大会準優勝

問合せ 生涯学習課スポーツ係(内線411)

各種手当てを利用しましょう

児童の健全育成や高齢者および障害者の福祉の増進を図るため、各種の手当て支給制度（下表）があります。

対象になられると思われるかたで、まだ手当てを受けていないかたは、手続きをしてください。

手続き場所

- ～ 福祉介護課福祉係（内線124）
- ～ 住民児童課保育児童係（内線116）

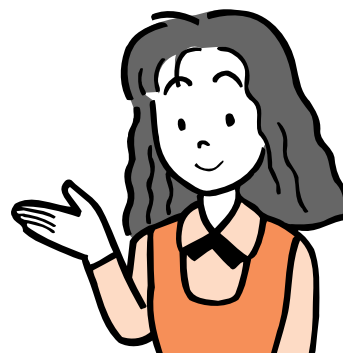

名称	支給要件	所得制限
町心身障害者扶助費	身体障害者手帳・療育手帳または精神障害者保健福祉手帳を有するかた *下記のかたは除きます。 介護人が在宅介護手当受給者 施設入所者 65歳以上の新規・転入手帳・等級変更の場合は、支給額の変更はありません。	無
町在宅介護手当	町内在住・在宅の満65歳以上の要介護3以上のかたを介護しているかた *施設入所者などは除きます。	無
特別障害者手当	20歳以上で、知的または身体に著しい重度の障害があるため、日常生活において常時特別の介護を必要とするかた *施設入居者、長期入院者は除きます。 身体障害2級(一部を除く)以上の障害を重複して有するかた 身体障害2級(一部を除く)以上の障害を有し、IQ20以下のかた 身体障害2級(一部を除く)以上の障害またはIQ20以下で、ほかに3級相当の障害を2つ以上有するかた 身体障害2級(一部を除く)以上の障害またはIQ20以下、もしくは、これと同程度の障害または病状を有するかたで、日常生活でほぼ全面介護を必要とするかた	有
障害児福祉手当	20歳未満で、知的または身体に著しい重度の障害があるため、日常生活において常時特別の介護が必要な児童 *施設入居者は除きます。 1級身体障害児 2級の身体障害児の一部(常時介護を必要とするかた) IQ20以下の知的障害児 上記と同程度の障害または病状で、常時介護を必要とするかた	有

名称	支給要件	所得制限
県在宅重度障害者手当	身体障害者手帳1・2級+IQ35以下のかた(1種) 身体障害者手帳1・2級(2種)のかたIQ35以下のかた(2種) 身体障害者手帳3級+IQ50以下のかた(2種) 施設入居者および特別障害者手当、障害児福祉手当の受給者は除きます。	有
児童手当(特例給付)	就学前の児童を養育しているかた 所得制限があります。	有
県遺児手当	父または母、もしくは、両親のいない18歳以下(18歳に達した日の属する年度の末日まで)の児童(外国籍の児童も含む)を養育しているかた 親の一方が重度の心身障害者の場合は対象になります。	有
町遺児家庭扶助費	父または母、もしくは、両親のいない義務教育終了前の児童(外国籍の児童も含む)を養育しているかた 親の一方が重度の心身障害者の場合は対象になります。	無
⑨ 児童扶養手当	父のいない18歳以下(18歳に達した日の属する年度の末日まで)の児童(重・中度の心身障害児の場合は20歳未満)を、父母以外または母のみで養育しているかた *老齢福祉年金または障害福祉年金以外の公的年金を受けているかたは除きます。 父が重度の心身障害者の場合は対象になります / 手当の支給要件に該当してから5年を経過しても請求をしなかったときは、その後請求しても手当は支給されません。	有
⑩ 特別児童扶養手当	20歳未満の知的障害児(IQ50以下程度)および身体障害者(身体障害者手帳1・2・3級程度と4級の一部)を養育しているかた	有

【今月のお知らせ】

Monthly News

衆議院議員総選挙結果

11月9日に執行された衆議院議員総選挙の投開票結果をお知らせします。【幸田町選挙管理委員会】

《投票所別投票状況》

投票所（投票場所）	当日の有権者数	衆議院小選挙区選出議員選挙 （愛知県第12区）		
		投票者数	投票率(%)	前回投票率
第1投票所（坂崎小学校）	2,562	1,847	72.09	70.04
第2投票所（幸田小学校）	3,877	2,772	71.50	69.51
第3投票所（鷲田保育園）	2,152	1,590	73.88	70.79
第4投票所（中央小学校）	5,325	3,640	68.36	66.86
第5投票所（荻谷小学校）	4,257	2,898	68.08	64.82
第6投票所（深溝小学校）	4,184	2,883	68.91	65.23
第7投票所（上六栗高齢者ふれあいプラザ）	1,951	1,375	70.48	70.70
第8投票所（豊坂小学校）	1,928	1,448	75.10	77.23
合計	26,236	18,453	70.33	68.40
前回（H12.6.25）選挙	25,161	17,210	68.40	—

衆議院小選挙区選出議員選挙(愛知県第12区)		
候補者名(届出順)	候補者届出政党の名称	得票数
杉浦 せいけん	自由民主党	9,428
中根 やすひろ	民主党	7,669
野村 のり子	日本共産党	1,012
合計		18,109
	無効票等	344票

衆議院比例代表選出議員選挙(東海選挙区)	
政党等の名称(受付順)	得票数
民主党	7,576
自由民主党	6,738
日本共産党	850
公明党	2,139
社会民主党	562
合計	17,865
	無効票等 583票

当直医

▶ 診療時間 午前9時～正午
午後2時～6時

▶ 12月21日
(日)

内科または小児科 日高医院 幸田・深溝 ☎63-1155
外科 牧原整形外科クリニック 幸田・芦谷 ☎63-5678
産婦人科 救急医療情報センターへ問い合わせ ☎21-1133
皮膚科 大竹医院 明大寺 ☎22-1449
耳鼻咽喉科 耳鼻いんこう 嶋田医院 鴨田南 ☎24-6555
眼科 鈴木眼科医院 幸田・大草 ☎62-4612

▶ 12月23日
(火)

内科または小児科 とみた小児科 幸田・横落 ☎63-1180
外科 長野整形形成外科医院 明大寺 ☎25-3888
産婦人科 幸田産婦人科 幸田・大草 ☎62-8675
皮膚科 さいとう皮膚科 柱 ☎54-6300
耳鼻咽喉科 渋谷耳鼻咽喉科 鴨田本 ☎23-0169
眼科 矢藤眼科 能見 ☎21-0641

▶ 12月28日
(日)

内科または小児科 内科・消化器科 ゆうクリニック 六名南 ☎58-5311
外科 ませぎ整形外科 本宿台1 ☎27-8088
産婦人科 救急医療情報センターへ問い合わせ ☎21-1133
皮膚科 中西泌尿器科皮膚科医院 六名本 ☎58-6711
耳鼻咽喉科 うえじ耳鼻咽喉科 上地 ☎54-2833
眼科 橋本眼科医院 三崎 ☎53-9904

▶ 12月31日
(水)

内科または小児科 村山医院 中島中 ☎43-2027
外科 たなむらクリニック 康生南 ☎65-1456
産婦人科 吉村医院 柱 ☎51-1895
皮膚科 おばた皮ふ科 大門 ☎25-5239
耳鼻咽喉科 水上眼科耳鼻咽喉科 暮戸 ☎33-2111
眼科 水上眼科耳鼻咽喉科 暮戸 ☎33-2111

▶ 1月1日
(木)

内科または小児科 志賀医院 中島 ☎43-2015
外科 城南整形外科 宮地 ☎54-6686
産婦人科 加藤産婦人科病院 明大寺本 ☎21-3251
皮膚科 渡辺皮フ科 福寿1 ☎23-8005
耳鼻咽喉科 いたや耳鼻咽喉科 明大寺 ☎87-3387
眼科 みやした眼科 明大寺 ☎57-8166

▶ 1月2日
(金)

内科または小児科 金山医院 野畑 ☎51-9106
外科 菅整形外科 石神 ☎24-2828
産婦人科 金山医院 野畑 ☎51-9106
皮膚科 荻須医院 鴨田 ☎21-0781
耳鼻咽喉科 中野耳鼻咽喉科 本町3 ☎22-0261
眼科 緑丘アイクリニック 緑丘 ☎71-7711

▶ 1月3日
(土)

内科または小児科 鈴木内科 幸田・菱池 ☎62-8181
外科 別府外科 鴨田 ☎22-4139
産婦人科 山中産婦人科 中町6 ☎21-8014
皮膚科 亀井医院 伝馬1 ☎22-5110
耳鼻咽喉科 大橋耳鼻咽喉科 上六名1 ☎52-0684
眼科 佐野眼科医院 門前1 ☎21-4909

▶ 1月4日
(日)

内科または小児科 山崎内科胃腸科 幸田・菱池 ☎62-5225
外科 岸本クリニック 藪田 ☎25-2501
産婦人科 せきやクリニック 鴨田 ☎26-0303
皮膚科 北野榊塚診療所 北野 ☎34-1001
耳鼻咽喉科 康生医院 康生南 ☎21-1340
眼科 桐淵眼科 唐沢1 ☎22-1291

▶ 1月11日
(日)

内科または小児科 伊藤医院 定国 ☎43-2678
外科 杉浦医院 康生南 ☎22-0291
産婦人科 ビーズがら ANDO産科婦人科 赤浜 ☎57-8777
皮膚科 酒井皮ふ科 矢作 ☎32-9929
耳鼻咽喉科 西山クリニック 幸田・大草 ☎62-8781
眼科 ほしの眼科 康生南 ☎28-1411

▶ 1月12日
(月)

内科または小児科 柿沼クリニック 赤浜 ☎58-2727
外科 伊藤整形外科 西大友 ☎31-7107
産婦人科 おおはらマタニティクリニック 洞 ☎21-1585
皮膚科 伊藤整形外科 西大友 ☎31-7107
耳鼻咽喉科 天野耳鼻咽喉科 羽根 ☎51-8741
眼科 鍋田眼科医院 中島 ☎43-2046

保険証をお持ちください。

都合により当直医を変更することもありますので、下記の救急医療情報センターでご確認ください。

救急医療情報センター

どうしても医療機関が見つからないときは、愛知県救急医療情報センターにお電話ください。オペレーターが24時間体制でお知らせします。

当直医をお探しの地域	救急医療情報センター
幸田町、岡崎市、額田町	☎0564-21-1133
蒲都市ほか東三河地域	☎0532-63-1133
西尾市、吉良町、幡豆町	☎0563-54-1133



夜間緊急診療

岡崎市医師会公衆衛生センター
夜間急病診療所

診療科目 内科・小児科・外科
診療日 毎日 *夜間のみ
受付時間 午後7時30分～10時30分
診療時間 午後8時～11時
問合せ ☎52-1906

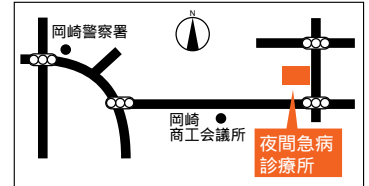

休日緊急診療

蒲都市保健センター

診療科目 内科・小児科
診療日 日曜日・祝日および12月30日～1月3日
受付時間 午前9時～正午、午後1時～5時
問合せ ☎0533-67-2555

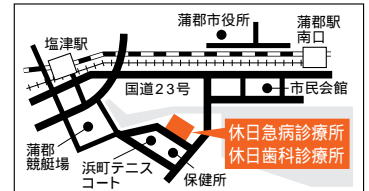

歯科の休日・夜間緊急診療

岡崎歯科医師会緊急医療センター

診療日 日曜日・祝日：午前9時～11時30分、午後1時～3時30分 / 平日
夜間(月～土)：午後7時30分～10時30分
問合せ ☎21-8000

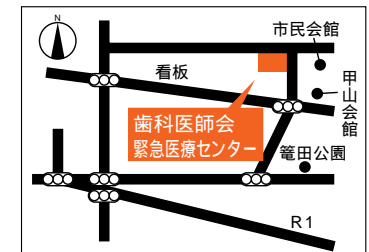

蒲都市保健センター
(休日緊急診療と同じ)

診療日 日曜日・祝日および12月30日～1月3日
診療時間 午前9時～午後0時30分
問合せ ☎0533-69-8020

まちの便利帖

ワンストップサービス

2003/12/16 - 2004/1/15

12月 December

16 火	わくわくあそびランド (上六栗保育園 10:00)
17 水	行政相談(福祉サービスセンター 9:00) パパママ教室(保健センター 10:00)
18 木	10か月児健診(保健センター 13:00)
19 金	
20 土	冬休みファミリー映画会 (町民会館 10:00、14:00)
21 日	親子クリスマス会 (町民プール 10:30)
22 月	
23 火	天皇誕生日
24 水	
25 木	4か月児健診(保健センター 13:00)
26 金	介護保険被保険者証交付説明会 (保健センター 10:00)
27 土	年末夜警
28 日	年末夜警
29 月	
30 火	
31 水	大晦日

1月 January

1 木	元旦
2 金	
3 土	
4 日	
5 月	
6 火	2歳児歯科健診(保健センター 13:00)
7 水	
8 木	1歳6か月児健診(保健センター 13:00)
9 金	
10 土	消防出初め式((仮称)防災広場 10:30)
11 日	駅伝・ファミリージョギング大会 (幸田中央公園 9:30)
12 月	第56回幸田町成人式 (町民会館 10:00)
13 火	町長対話サロン(役場1階サロン 10:00) わくわくあそびランド (わしだ保育園 10:00)
14 水	
15 木	



▶毎月第2・4火曜日(午前10時~正午)に町長対話サロンを開催。町長と直接話ができます。



粗大ごみ収集日

受付期間

平日/午前9時~正午 土日/午前9時~午後3時
正午から午後1時までは昼休憩です。

日	月	火	水	木	金	土
	1	2	3	4	5	6
7	8	9	10	11	12	13
14	15	16	17	18	19	20
21	22	23	24	25	26	27
28	29	30	31			

日	月	火	水	木	金	土
				1	2	3
4	5	6	7	8	9	10
11	12	13	14	15	16	17
18	19	20	21	22	23	24
25	26	27	28	29	30	31



問合せ 保健環境課環境衛生係
☎62-1111(内線182)

● 委託搬入電話受付日 □ 粗大ごみ収集日 ▲ 資源拠点収集日



Public Information

初日の出を拝むなら...

三ヶ根山スカイライン

12月31日(水) 午後11時～
1月1日(木) 午前8時

三河湾スカイライン

1月1日(木) 午前4時～午前8時



毎月1日発行

〒444-0192 愛知県額田郡幸田町大字菱池字元林1番地1
☎(0564)62-1111
幸田町ホームページ☑<http://www.town.kota.aichi.jp>
Eメール☑kota@town.kota.aichi.jp

発行☑幸田町 編集☑総務部企画情報課

役場業務

仕事納め 12月26日(金) 仕事始め 1月5日(月)

福祉巡回バス

運休期間 12月27日(土)～1月4日(日)

幸田駅西第1・2駐車場

無料開放日 12月29日(月)～1月3日(土)

開放内容 有料駐車場の終日無料開放。開放期間中は、管理棟業務を休業します。

年末年始の役場業務日程

年末年始に受付している業務

受付場所 役場西側入り口当直室
受付内容 住民票、戸籍証明の申請
受付時間 午前8時30分～午後8時
申請は、本人もしくは本人と同一世帯のかたに限り
ます。また戸籍証明は、夫婦、子、孫、父母、祖父母の
ものに限り。交付は内容審査のうえ本人あてに1月5
日以降に郵送します。
そのほか 出生届、婚姻届、死亡届などの戸籍届は、年
末年始にかかわらず終日受け付けます。

年末年始の燃やすごみ・資源物日程

業務	区名	収集曜日	印は収集日 ×印は休み																						
			12/21(日)	22(月)	23(火)	24(水)	25(木)	26(金)	27(土)	28(日)	29(月)	30(火)	31(水)	1/1(木)	2(金)	3(土)	4(日)	5(月)	6(火)	7(水)	8(木)	9(金)	10(土)		
可燃物	長嶺、久保田、坂崎、大草、高力、鷺田、桜坂	月・木	×									×	×	×	×	×	×	×							
	岩堀、新田、横落、荻、芦谷、幸田、野場、永野	火・金	×									×	×	×	×	×	×	×							
	里、市場、海谷、須美、六栗、上六栗、桐山、逆川	水・土	×									×	×	×	×	×	×	×							
分別収集	長嶺、久保田、坂崎、大草、高力、荻	月	×									×	×	×	×	×	×	×							×
	鷺田、岩堀、横落	火	×									×	×	×	×	×	×	×							×
	芦谷、幸田、桜坂、里	水	×									×	×	×	×	×	×	×							×
	市場、海谷、逆川	木	×									×	×	×	×	×	×	×							×
	新田、野場、永野、須美、六栗、上六栗、桐山	金	×									×	×	×	×	×	×	×							×
粗大ごみ			12月7日(日)から12月13日(土)										1月11日(日)から1月17日(土)												
資源回収			12月21日(日)										1月25日(日)												
し尿収集			×		×									×	×	×	×	×							
浄化槽清掃			×		×									×	×	×	×	×							
犬の引き取り			年内の最終日は12月8日(月)										1月26日(月)から開始												
犬の保護巡回			年内の最終日は12月12日(金)										1月9日(金)から開始												

漏水当番

月日	店名	電話
12月27日(土)	林建設(株)	62-2566
12月28日(日)	小池管工(有)	62-0170
12月29日(月)	鈴木鉄工所	62-0168
12月30日(火)	(有)糟谷工業所	62-0339
12月31日(水)	辻村工業(株)幸田営業所	62-3811
1月1日(木)	幸設工業(有)	63-1420
1月2日(金)	(株)小田設備	62-2040
1月3日(土)	いなり家商店	62-1681
1月4日(日)	(有)小玉設備工業	62-1936
1月5日(月)	永井設備	62-1229
1月6日(火)	山本設備	62-1248
1月7日(水)	(有)星野設備	62-8722
1月8日(木)	林建設(株)	62-2566
備考	宅地内漏水は上記当番店へ、その他は永野ポンプ場へ ☎62-1890	

各施設の休館期間

施設名	印は開館日									
	12月					1月				
月日	27	28	29	30	31	1	2	3	4	5
中央公民館										
郷土資料館										
勤労者体育センター										
さくら会館										
老人福祉センター										
生きがいセンター										
つどいの家										
ふれあいプラザ										
町民会館										
図書館										
町民プール										