

広報



こころ

夢のある

心のかよう

活力あるまち

408人が
大人の仲間入り ~ 第54回幸田町成人式 ~



関連記事 P13

目次

情報トピックス.....	6
みんなの広場.....	10
まちかどフォトニュース.....	12
情報あらかると.....	16

2002.2.1

No.728

特集 確定申告

特集

2月16日
～ 3月15日

(土・日曜日は相談は行っていません)

確

定

申

告

新しくなった申告書

あなたにも書けます！

確定申告書は、「所得税の確定申告の手引き」に沿って記入していただくと、意外と簡単に書くことができます。ぜひ、ご自分で書いてみてください。

また、申告書は、岡崎税務署への郵送でも提出できます(還付を受けるための申告は、2月18日より前でも、岡崎税務署で受け付けます)。

岡崎税務署 〒444 8552
岡崎市羽根町字北乾地50 1

申告に必要なもの

印鑑

申告書

所得の分かるもの

収入経費の帳簿書類、源泉徴収票(コピー不可)、農業所得のお知らせなど

所得控除に必要な証明書・領収書など

個人年金や生命保険・損害保険に支払った保険料の証明書、医療費の領収書・保険金などで、補てんされる金額の分かるもの

所得税の還付申告をする場合は、本人名義の預金口座番号

相談会場および問い合わせ先

申告の種類	相談会場など	申告 相談	
		期日(平日のみ)	時間(正午～午後1時除く)
町 県 民 税	幸田町役場税務課 62 - 1111	2月18日(月) ～ 3月15日(金)	午前9時 ～ 午後4時
所 得 税	岡崎税務署 58 - 6511	2月18日(月) ～ 3月15日(金)	午前9時 ～ 午後5時
贈 与 税		2月 1 日(金) ～ 3月15日(金)	
消 費 税		4月1日(月)まで	
個 人 事 業 税	西三河事務所 27 - 2713	3月15日(金)まで	

岡崎税務署は、新庁舎(JR岡崎駅から北へ徒歩約10分)に移転しました。

【お願い】

所得税の申告で事業所得や不動産所得のあるかたは、必ず総収入金額・必要経費を項目別に集計し、帳簿書類などそろえて収支内訳書はできる限り記入しておいてください(前年分の収支内訳書が必要となる場合があります)。

受付時間中、正午から午後1時までには休憩させていただきます。

所得税の申告で分からないときは、税理士による無料相談をご利用ください。

幸田町商工会...2月19日(火)から26日(火)までの平日。相談時間は午前9時30分から正午、午後1時から4時までです。



あなたはどの申告が必要？

あなたの収入などの状況により、必要な申告を確認して下さい。

START

← はい

← --- いいえ

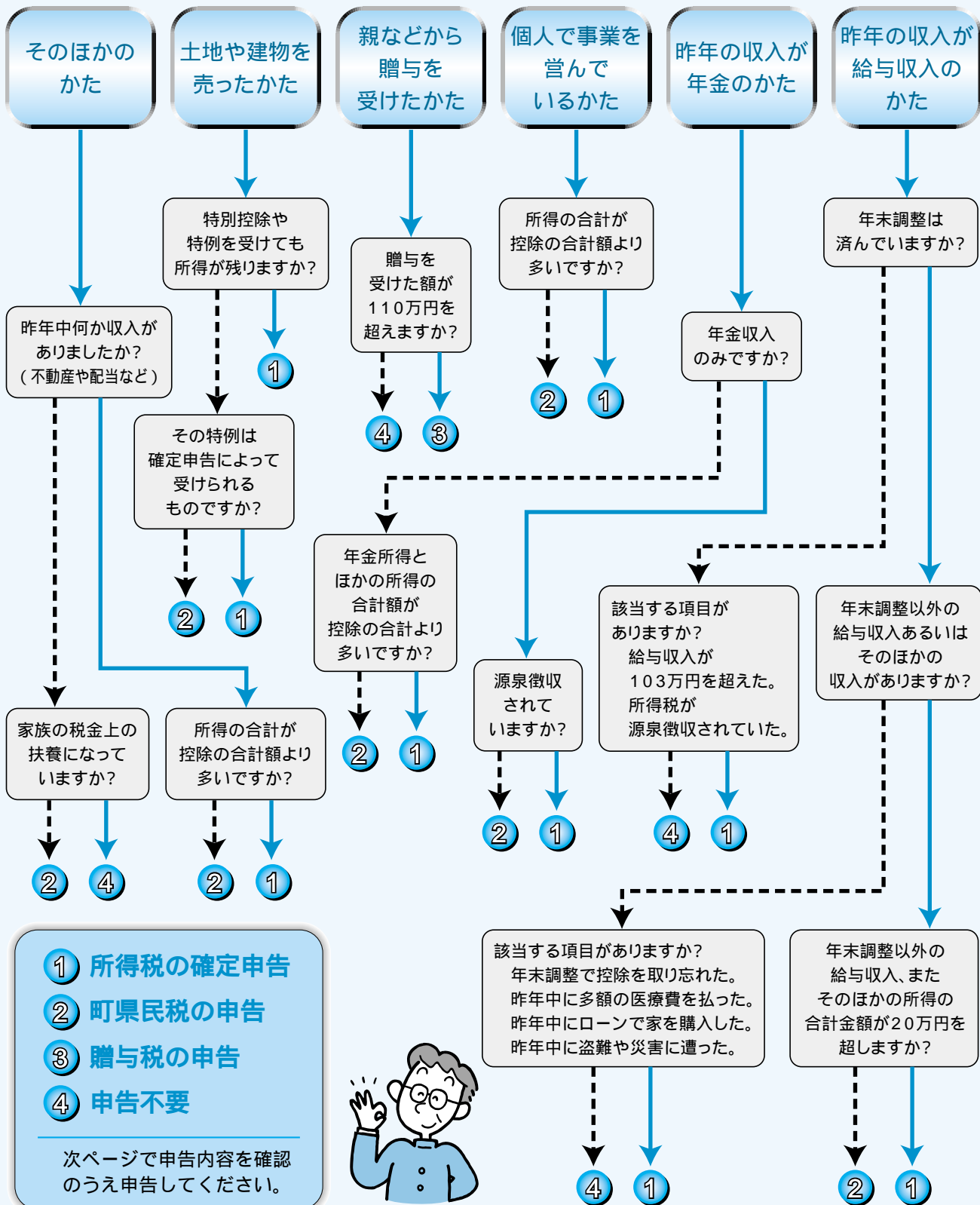

- ① 所得税の確定申告
- ② 町県民税の申告
- ③ 贈与税の申告
- ④ 申告不要

次ページで申告内容を確認のうえ申告してください。



所得税の確定申告

事業・不動産所得などのあるかた
 昨年の各種の所得金額合計額が、所得控除額(基礎控除・扶養控除など)の合計より多いかたは、確定申告をしなければなりません。
給与所得のあるかた

通常、勤務先の年末調整で税金の精算が行われていますので、確定申告の必要はありません。しかし、次のいずれかに該当するかたは、確定申告をする必要があります。

その年の給与収入が2,000万円を超えるかた 給与所得や退職所得以外の所得の合計額が20万円を超えるかた 給与を2か所以上から受けているかた

所得税の還付申告

サラリーマンや年金収入のかたで、確定申告の必要がないかたでも、次の場合は確定申告をすると、源泉徴収された所得税が還付されることがあります。

マイホームをローンなどで取得したかた：申告に必要なものは、住民票の写し、住宅(土地)の登記簿謄本、住宅(土地)の売買契約書の写し、住宅ローンなどの年末残高証明書です。増改築の場合は、さらに、建築確認通知書の写し、検査済証の写しまたは建築士から交付を受けた増改

築等工事証明書などが必要です。

多額の医療費を払ったかた 災害や盗難にあつたかた 年の途中で退職し、年末調整がされていないかた 年末調整で控除の手続きを忘れたかた

パート・内職をするかたへ

パートタイマーや内職をしているかたで、年間の給与や内職などによる収入が103万円までのかたは、所得税がかからないこととなります。

また、給与および内職などによる収入が103万円を超えると配偶者控除は受けられませんが、141万円未満であれば、配偶者特別控除の適用が受けられ、夫の所得税負担は多少軽減されます。

妻のパート収入と税金の関係

パートの収入	夫の所得から配偶者控除が	夫の所得から配偶者特別控除が	パート収入に所得税が	パート収入に町・県民税が
100万円以下	受けられる	受けられる	かからない	かからない
100万円超 103万円未満		受けられない	かかる	かかる
103万円	受けられない			
103万円超 141万円未満	受けられる			
141万円以上	受けられない	受けられない	かかる	

上記の金額は目安ですので、個人より若干の違いがあります。

消費税

平成13年分の個人事業者の消費税の確定申告は、4月1日(月)までです。

消費税は、事業者自身が課税売上高や税額を計算し納付する「申告納税制度」をとっています。

所得税の確定申告同様、申告書は、正しく早めに提出しましょう。

対象 平成11年分の課税売上高が3,000万円を超えるかたや課税事業者を選択されたかた

個人事業税

所得税の確定申告または町県民税を申告されるかたは、個人事業税の申告書を提出する必要はありません。

なお、年の中で事業を廃止したかたの事業税は、通常の場合と異なり、事業を廃止した日から1か月以内に、県西三河事務所に申告してください。

振替納税のご利用を

所得税や消費税(個人事業者)の納税方法に、振替納税の制度があります。

これは、銀行などの預金口座から振替によって納税を済ませるものです。

この制度を利用されますと、納税のための手続きが少なくなり、うっかり納税を忘れて余分な延滞税を支払うことがなくなります。利用されるときは、「預貯金口座振替依頼書」(用紙は最寄りの金融機関または税務署にあります)を提出してください。

提出期限 所得税 3月15日(金)
消費税 4月1日(月)

提出先 岡崎税務署または金融機関

税に関するご相談は

相談専用電話 ☎ 58-11211



町県民税の申告

平成14年1月1日現在に幸田町に住んでいて、昨年中に収入のあったかたや、次の項目に該当するかたは、町県民税の申告が必要です（所得税の確定申告をしたかた、サラリーマンで年末調整された給与所得のみかたは必要ありません）。

土地・建物などを売ったかたで、特別控除や課税の特例を受けることにより、所得税の確定申告の提出義務のないかた 前年中に退職をしたかた 給与所得者で給与以外にも所得のあったかた、または、2か所以上から給与を受けたかた 年金や恩給を受けているかたで、社会保険料控除や生命保険料控除などを受けるかた 雑損控除、医療費控除などを受けるかた また、昨年中に収入のなかったかたで、家族の税金上の扶養に入っていないかた（特に、国民健康保険に加入しているかたは、申告の有無により、国民健康保険税の額が変わることがあります）も申告が必要です。申告書は、税務課に用意してあります。前年度申告されたかたは、2月上旬ごろ郵送する予定です。

贈与税の申告

昨年分の贈与税の申告と納税は、2月1日（金）から始まり、期限は3月15日（金）までです。

贈与税は、個人から財産をもらったときに、もらったかたにかかる税金です。昨年1年間に、個人から贈与を受けた財産の価格の合計が110万円を超えるかたは、贈与税の申告および納税が必要です。また、贈与税の基礎控除は110万円ですが、居住用財産の贈与や住宅取得資金などの特例があります。これらの特例は、申告の手続きが必要です。

農業所得の申告は収支計算で

平成14年分の確定申告（平成15年2月16日～3月17日）から、施設（温室、ハウスなど）作物の農業所得標準が廃止されます。それ以外の作物（水稲は除きます）についても、平成16年分の確定申告（平成17年2月16日～3月15日）から廃止されます。

	平成13年	平成14年	平成15年	平成16年
温室・ビニールハウスなど、施設で栽培する作物	標準	収支計算 (標準廃止)	収支計算 (標準廃止)	収支計算 (標準廃止)
露地野菜、花き、果樹、茶畑などの作物	標準	標準	標準	収支計算 (標準廃止)

農業所得が廃止された後は「収支計算」によって申告することになります。

【収支計算の算式】

総収入金額 - 必要経費 = 所得金額

収支計算の手順

収支計算は、出荷伝票や納品書の控え、経費の請求書や領収書、農協の取引明細書などの書類を保存して、ノートなどに記録し計算すれば、比較的容易に計算することができます。

取引記録を保存する

出荷伝票や納品書の控えなどの収入に関する書類と、請求書や領収書などの必要経費に關係する書類を保存します。

ノートなどに集計する

保存された書類からノートなどに記載して、科目別に集計します（月別が好ましい）。

1年間の合計をまとめる

科目別に1年間の合計をまとめます。

収支内訳書を作成する

決算修正を終えた科目別の合計金額を収支内訳書に記載して、農業所得の金額を計算します。

決算修正を行う

集計忘れがないか、経費にならないものが入っていないか、計算誤りがないかなどをチェックします。

情報

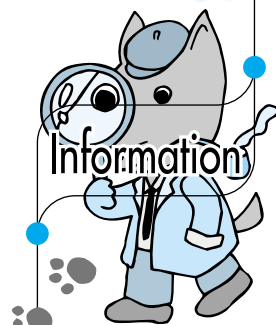

トピックス

市町村合併の効果と問題点

昨年行った住民対話集会でも関心の高かった市町村合併について、その効果と問題点をお知らせします。

これまで日本は、明治、昭和と2度の市町村大合併が実施され、いずれも国や県の主導のもとで進められたといわれています。「平成の大合併」の問題は、住民および住民に最も身近な市町村との自主性、主体性を尊重することができるとは、まだ定かではありません。

市町村合併の効果

住民の利便性の向上

利用可能な窓口の増加により、住民票の発行などの窓口サービスが、住居や勤務地の近くなど、多くの場所で利用可能になります。

サービスの高度化・多様化

小規模市町村では設置困難な女性政策や都市計画、国際化、情報化などの専任の組織・職員を置くことができ、より多様な個性ある行政施策の展開が可能になります。

行財政基盤充実・安定・効率化
重複する管理部門などをスリム化でき、サービスのレベルを維持しながら経費が節減できます。

効率的観点に立ったまちづくりの展開

予算規模が拡大することによって、中核的施設や大規模な事業への取り組みが可能となります。

地域のイメージアップと活力などの向上

地域の「格」や存在感が向上し、重要プロジェクト、企業立地、若者の定住化などが期待できます。

市町村合併の問題点

地域格差の発生・拡大の恐れ

開発や成長が中心部など特定地域に集中し、周辺部の整備が遅れ、格差が発生・拡大することが懸念されます。

地域の連帯感、愛着などの希薄化

地域の歴史や伝統、文化などへの愛着が薄れ、地域の連帯感がな

くなる懸念が懸念されます。

行政サービス低下の懸念

市町村規模が大きくなり、行政と住民の結びつきが薄れたり、議員数が減少するため、住民の意見が反映しにくくなる懸念が懸念されます。

掲載した合併の効果と問題点は、一般的に言われている内容を示したのですが、市町村ごとに「地理的状况、人口構成、行政サービスの内容と供給方法の相違」などにより、それぞれ効果と問題点は異なります。

幸田町としては、皆さんのご意見などを伺い、慎重に対応していきたいと思っております。

問合せ 企画情報課企画係
☎ 62 1111 (内線321)

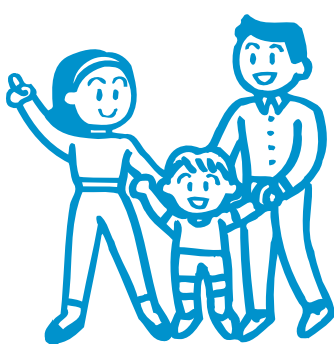

児童クラブ・児童館指導員を募集します

募集人員 児童クラブ(学童保育)指導員: 若干名/児童館指導員: 3人

勤務内容 児童の健全育成のための指導業務

勤務時間 原則として午後1時から5時間程度、週20時間以内の勤務が可能なた

応募資格 保育士または教諭資格を有する健康な方 *年齢は20歳から50歳までです。

給与 幸田町非常勤職員給与基準によります。

提出書類 履歴書(市販のもの)で可) 写真(最近3か月以内に撮影したものを履歴書にのり付け)

健康診断書
格証明書の写し
健康診断書
申込期間 2月8日(金)~28日(木)

* 役場勤務時間に限りません。
採用選考 採用は、書類および面接により決定します。日程については、後日通知します。

面接により決定します。日程については、後日通知します。

申込み 住民児童課保育児童係
 ☎62 1111(内線116)
 そのほか 児童クラブ・児童館指
 導員のほかに、保育園嘱託・非
 常勤保育士の登録も受け付けて
 います。希望のかたは、住民児
 童課へお申し込みください。



保育園に体験入園 してみませんか

とき 3月6日(水) 午前9時30分
 ～11時
 ところ 町内の各保育園
 内容 園内の見学
 対象者 本年4月から保育園へ入
 園予定の3歳以上の子どもと親
 申込み 当日会場で受け付けしま
 す。
 そのほか 入園のしおりをお持ち
 ください。

問合せ 住民児童課保育児童係
 ☎62 1111(内線117)

4月1日から、 国民年金の事務が一部変更されます。

地方分権一括法の施行に伴い、
 国民年金法が改正され、4月1日
 から国民年金に関する事務の取り
 扱いが一部変更されます。

**納付案内書は社会保険庁
 (社会保険事務所)から
 送付されます**

現在、国民年金の納付案内書は、
 役場から送付していましたが、4月
 分の納付案内書からは社会保険庁
 (社会保険事務所)から送付される
 こととなります。

なお、役場の発行した平成13年
 度分(平成13年4月分)～平成14年
 3月分)の納付書については、4
 月末日まで使用することができま
 す。



ねんまるくん

**口座振替が
 全国の金融機関などで
 ご利用できます**

現在、口座振替は、役場の指定
 した金融機関などしか利用でき
 ませんが、4月1日からは、口座
 振替の振替先が社会保険庁へ移行
 することに伴い、全国の金融機関
 などで利用できるようになります。

なお、口座振替を現在利用して
 いるかたについては、振替先が社
 会保険庁へ移行しても、今までど
 おり口座振替を利用することがで
 きます。

また、移行に関する手続きは、
 社会保険庁が行いますので、各個
 人で行う必要はありません。

3月までに、口座振替に関して
 の通知書を社会保険庁から送付し
 ますので、内容をよくご確認ください。

**第3号被保険者の
 届出先が変わります**

現在、第3号被保険者に該当し
 た場合は、役場を経由して社会保
 険事務所へ届け出ることになっ



ています。

4月1日からは、届け出漏れ防
 止と手続きの簡素化のため、第3
 号被保険者の配偶者(第2号被保
 険者)が勤務する事業主などを経
 由して社会保険事務所へ届け出す
 ように変更されます。

これに伴い、第3号被保険者の
 届書様式が改められ、健康保険の
 被扶養者(異動)届と一体化して3
 部複写となり、その3枚目が第3
 号被保険者に関する届書となりま
 す。

問合せ 住民児童課国保年金係
 ☎62 1111(内線114)

岡崎社会保険事務所
 ☎23 2511

問合せ 保健環境課環境衛生係
☎62-1111(内線181)



大切なのは、意識と行動です

ごみへの意識はお持ちですか

あるとき、こんなことを話されたおばあさんがいました。

「わしゃー、買い物が好きだで良く行くけど、最近は、衛生だのなんだといって、ほとんどのものがパツクされて売っている。結局これでごみになってしょうがないんだよ。昔は、新聞紙に包んであったり、安い物かごは自分で持っていたものなんだが、今じゃあ、買い物かごを持っていくもんはほとんどおらん。これも時代だかねえ」

この話を聞いたとき、私たちのごみに対する意識の低さを知らされたように思いました。

確かに、高度成長以前は、ごみ問題が今日ほど問われることもなく、発生も少ないものでした。しかし、その後の経済成長に合わせ、大量生産、大量消費の時代を迎え、生活が便利になるとともに、ごみは急激に増えてきました。

そのような中、町では、ごみの減量・再資源化を図るため、次のことに取り組んできました。

- ① 生ごみ処理容器等設置補助
 - ② 集団回収報奨
 - ③ 分別収集地区(こと)
 - ④ 粗大ごみ拠点回収
 - ⑤ 生ごみ堆肥化処理実験
 - ⑥ その他プラスチック収集学区(こと)
- これらの取り組みは、皆さんに協力をいただいていることから、上の表からも分かるように家庭系不燃ごみ・埋立ごみは成果を上げています。しかし、ごみ全体では依然増加傾向にあります。

ごみをこみと考えない

現在のようにごみが増え続け、焼却や埋立を続けていくことは、環境に与える影響からも決して最善の方法とはいえません。

可燃ごみ組成分析 (H.13)

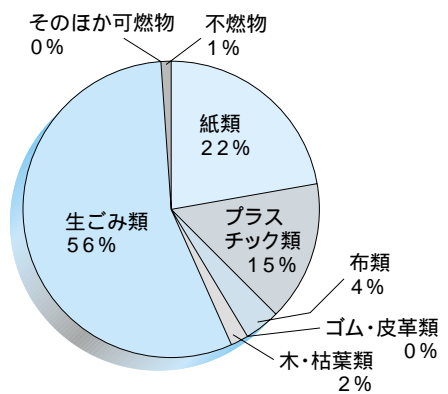

ごみ減量・再資源化を図り、循環型社会の構築を図ることがとても重要になります。

- 皆さんもきれいな町、住みやすい町、そして、地球環境を守るためにも、次のことに心がけてください。
- ① ごみを作らない、出さない(発生段階における対策)
 - ② リサイクル・循環の徹底(排出段階における対策)
 - ③ 適正な処理(処理段階における対策)

岡崎市の焼却施設が一時停止します

本町の可燃ごみ処理先である岡崎市の焼却施設が、平成14年度「ダイオキシン類対策特別措置法」による改善工事のため一時停止します。皆様には、排出の減量にご理解ご協力をお願いします。



生徒たちは、毎日使っている通学路に大量のごみが捨てられていることを驚くとともに、自分たちはポイ捨てをしないと心に誓い、この活動を終えました。

きれいな町で学びたい

昨年12月15日(土)に、幸田高校全校生徒による環境美化活動が、幸田高校を中心としたエリアで行われました。

この活動は、生徒会から「自分たちの通う学校の周辺をきれいにしよう」と、全校生徒に呼びかけ活動につながったもので、各学級ごとに清掃エリアを決めて行われました。

幸田高校環境美化活動

学校へ 行こう

全校児童数 296人 (男子: 159人、女子: 137人)
校長 黒 柳 論 ☎62-1048

地域とともに育つ豊坂小

自然観察池・川作り

来年度に開校130周年を迎える本校は、その記念事業として、運動場南にある第2運動場に池と川を作っています。

コミュニケーションのかたや老人クラブのかた、PTA役員など、地域の多くのかたがたの力をお借りするとともに、子どもたちもいっしょになつて作業に取り組み、形を整えています。

こうした活動の中で、子どもたちは、地域のかたの持つ知恵と技に驚きの声を上げています。また、



「先生、今度いつ作業するの」「私たちが池や川を作ったと言えるんだよね」

と、子どもたちから池や川を作ることの積極的な声もあがるようになってきました。

池は、子どもたちのがんばりもあり、ほぼ形ができあがってきました。川のほうは、これから本格的な作業に取り掛かります。

親子でオリエンテーリング



10月13日(土)に、親子で学区の自然に触れながら行うオリエンテーリングを開催しました。

こととして3回目を迎えるこのオリエンテーリングは、PTA役員の協力で、学区に5つのコースを作り、

親子でそれらのコースを回ってくるものです。天気にも恵まれ、豊坂学区の秋を親しむことができました。

「来年の親子オリエンテーリングも楽しみにしています」

「親子で学区を回る事ができてよかった」

などと、参加されたかたは満足されたようでした。

豊坂小フェスティバル

昨年からは、学芸会に代わる学習発表の場として、豊坂小フェスティバルを11月18日(日)に実施しました。

午前中は劇、午後からは子どもたちが考えたワークショップを開きました。学区のかたがたくさん来てくださいました。ことしは、「パラパラ」「燻製作り」「ボン菓子作り」など、保護者もフェスティバルに参加してください、大盛況でした。



ART 画伯登場

中央小学校



2年 柴田明音ちゃん

先生から かたぐるまをしてもらって明音さんも楽しそうです。細かいところまで丁寧に仕上げている作品です。



けんと君にもらったかたぐるま【紙版画】



5年 山本裕果さん

先生から 体の丸さや影になるところを考えて丁寧に彫ることができました。自己新記録を目指す真剣さが表情に表れています。



とべ! 自己新記録【木版画】

みんなの 広場

皆さんからのお便りをお待ちしています

おたよりがタヨリ

♥ 昨年末に、子どもたちの「火の用心」などの声とともに、昔懐かしい拍子木の音が聞こえてきました。この子どもたちが夜回りを行っていたかご存知でしょうか。

(K・Kさん 芦谷区)

懐かしい音色と元気あふれる掛け声の正体は、ボーイスカウト幸田第3団の皆さんによるものです。昨年12月25日から30日にかけて、中央・荻谷学区を中心に夜回りが行われました。



知って得するくらしの 知恵袋

風邪をひいたときの食べ物

有効な栄養素はビタミンAとC

気温が低く空気の乾燥しているこの時期、風邪やインフルエンザにかかる人が増えます。予防として、日ごろから睡眠や休養を十分にとって疲れやストレスをためないようにするとともに、栄養バランスのとれた食事を心がけたいものです。

風邪の予防にとりわけ有効な栄養素は、ビタミンAとCです。ビタミンAは風邪のウイルスの侵入口となるのどや鼻の粘膜を丈夫にします。ビタミンAの多い旬の青菜、カボチャ、ニンジンなどをたっぷり食べましょう。

予防だけでなく、風邪の回復にも欠かすことができないのがビタミンCです。ウイルスに対する免疫力を高め、ウイルスによって損なわれた細胞の修復や再生に役立ちます。ビタミンCの多い野菜としては、カブ、根ミツバ、

ブロッコリー、レンコンがおすすめです。果物では、カキとミカンがビタミンAとCの両方を含む優れたものです。

気をつけていたけれど風邪を引いてしまったというときは、温かく、水分の多い食事を心がけましょう。熱があるときは、温かい食事が発汗を促して熱を下げる役割を果たし、水分の多い食事が汗で出た水分を補充します。

食欲がないときは、くず湯、温めた牛乳やホットココア、おかゆなどをとるようにしてください。様子を見て、青菜やタマゴを入れたおじややうどんなど、消化がよく、のど越しのよいものをとるといいでしょう。

のどが痛くてせきが出るのは、粘膜が荒れている証拠ですから、刺激性の強いもの、熱いもの、固いものは控えましょう。

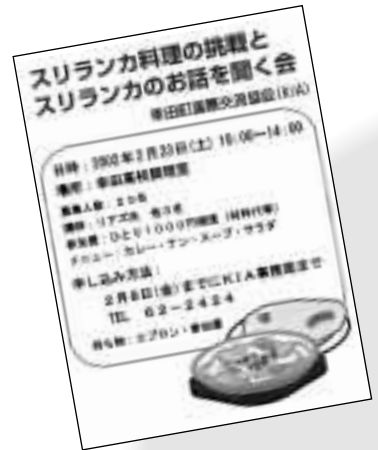

KIA

らくがき伝言BAN



ペンネーム
みーちゃん

どんな意味? どんな意味?

今回のお題

「ひいらぎ」

「鬼は外」と節分の夜には豆をまきますが、「ひいらぎ柀」の小枝に臭い鰯の頭を刺して門口に掲げておくと悪鬼を払うとされてきました。鰯のほかにネギやニンニクなど、臭いものを柀の枝に刺す地方もあります。モクセイ科に属する柀は、葉のふちに鋭いとげになった切り込みがあり、触るとヒリヒリします。ヒリヒリ痛むという意味の古語「ひいらぎ」から「ひいらぎ」の名が生まれました。

柀は、池・沼・水田などで魚や人について血を吸う生物「ヒル(蛭)」や、臭いの強い植物「ヒル(蒜)」とも同系の言葉です。蒜はノビル(野蒜)、ニンニク(大蒜)など、刺激性が強いユリ科の植物の古称。蒜を口に入れたり肌に触れたりすると蛭にかまれたようにヒリヒリすることから、この名が付いたと考えられています。

柀は一見関係なさそうな蛭や野蒜とも、ヒリヒリするという点で、共通しているというわけです。



青春トークリレー

△△△ 第108走者

すずき ひでのり
鈴木 秀典 さん

海谷区在住 22歳 学生
身長 170^{センチ} O型
好きなタイプ 幸田が似合う人
好きな芸能人 宮迫博之

私は体を動かすことが好きで、毎週、野球やサッカー、弓道などを行っています。スポーツを機にいろいろな仲間と出会い、友だちになることが楽しいです。そのためにも、町民スポーツ大会のような行事をもっと増やし、グラウンドや道場などの施設を、手軽に使えるようにして欲しいと思います。

特に、弓道に関しては、幸田の町民は全国レベルで活躍していて、幸田の伝統としてもいいほどなのに弓道場の施設がありません。ぜひ造って欲しいです。

ことしの春から社会人として働き始めますが、この幸田が大好きなので、休日にはみんなで集まり、スポーツや町の行事に参加していきたいと思っています。

編集者の

“ちょっとひとこと”

▷ 凧揚げまつりの撮影イメージを頭に描き取材に行った。描いたイメージは大凧の揚がる瞬間。その瞬間の予定時刻をプログラムで確認すると午後からとなっていたので、余裕を持ってほかの写真を撮っていた。▷ ふと、遠くを見ると立派な凧が揚がっている。妙に大きな凧だと思いつつも、きっと中凧だなど自分自身に思い込ませ、恐る恐る近づいてみた。やっぱり大凧。あたりを見渡し、慌てて写真撮影をはじめた。▷ 悪天候がもたらしたプログラムの変更。空を敵に回すと損をするのが凧揚げまつりである。(J)



はろーのキッズ

掲載写真をプレゼント。
希望者は企画情報課まで。



「どつだった、忘年会は。料理おいしかったかん？」
「料理は良かったよ。全部食べきれなかったけど。そんなことより、わたしやあ踊りがでんかっただよ。」

わたしや、踊りたかったがん？

「生きているうちに」
「某月某日」

「恥ずかしい思いしただけで」
「えっ、でんかった？ 衣装で準備しとったじゃんか」
「ほだよ。準備して舞台でポーズとって待ってったけど、音楽がでてこーへんから、5分くらい立つとっただよ。いいかげんこっ恥ずかしくなってやめただよ」
「衣着着たところは見たけど、その後の記憶が定かでないもんで、つぎり踊ったもんだと思っただよ」
「もつやだよ、局長さんは。あんなに恥ずかしい思いしたのに、ふんとに。一番失礼だよ」
「ほんなに怒らんでもいいがん。またこの次に踊ればいいじゃんか」



グリーンホテル三ヶ根ロビー

「この次といつても1年先だがん」
「9月に泊研修があるじゃん。それまで練習、練習！」
「しょうがないなあ。ほいじゃあ予約してくでね」
踊りのしぐさをしながら作業室へ戻る会員さんでした。次回を楽しみにしていきます。

広報クイズ

- ① 確定申告は2月〇日～3月〇日。
- ② 風邪の予防に有効な栄養素は、〇〇〇〇AとC。
- ③ 駅伝の総合優勝チームは〇〇〇〇。

答えと広報の感想をはがきに書いて左記に送ってください。正解者の中から抽選で3人に幸田町オリジナルテレホンカードを差し上げます。締め切りは2月18日(月)です。

1月号の答えは**1**31**2**防災**3**菱池でした。当選者の発表は、商品の発送をもってかえさせていただきます。

また、「らくがき伝言BAN」や「おたよりがタヨリ」、広報にこんなこと載せてよといった意見などのおはがきもお待ちしております。

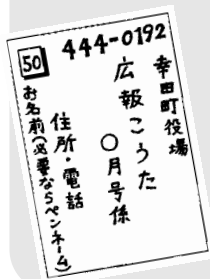

まちかど



幸田の空に芸術が舞う

こうた^{たこ}凧揚げまつり 1/5

町内各区や全国から約7,000人・148枚の参加のもと、新春の恒例行事となった第5回こうた凧揚げまつりを菱池地内で行いました。当日は風が強く、凧揚げには厳しい条件でしたが、参加者は声を掛け合いながら、一生懸命自慢の手作り凧を空高く揚げていました。また、ことしは幸田高校や北部中学校も参加し、まつりを活気づけてくれました。知事賞と町長賞は次のとおりです(敬称略)。

愛知県知事賞【大凧】芦谷区 町長賞【大凧】幸田高校【中凧】長谷光男【小凧】吉永光【全国】細江凧の会(静岡県)



タスキ 思いを運ぶアスリート 駅伝・ファミリージョギング大会り 1/13

天気に恵まれ、最高のジョギング日和となったこの日、ことしから中央公園をスタート・ゴールに駅伝・ファミリージョギング大会を行いました。ジョギングの部には294人、駅伝の部には127チーム762人が参加し、沿道では応援小旗を手にした人々が選手一人ひとりに声援を贈っていました。駅伝各部門の結果は次のとおりです(3位まで)。

一般の部 ①ランナース ②松下電工(株) ③幸田高校クラブ 中学生男子の部 ①北部中バレー部A ②幸田中野球部A ③南部中剣道部A 中学生女子の部 ①幸田中テニス部A ②幸田中ソフトボール部A ③幸田中バレー部A 小学生男子の部 ①豊坂戦艦夢丸(豊坂小) ②筋肉質の漢たち(中央小) ③小田君のそ〜っとやってみようチーム6(中央小) 小学生女子の部 ①豊坂S.O.H(豊坂小) ②ピンチランナーはーちゃんズ(中央小) ③中央 星人(中央小) 総合優勝 ランナース



花咲く成人式 幸田町成人式 1/14

大人の仲間入りをした新成人を祝う第54回幸田町成人式を町民会館さくらホールで行いました。色とりどりの衣装に身を包まれた若者たちは、懐かしい友人や恩師を見かけるとうれしそうに話し掛け、会話を花を咲かせていました。式典では、代表者の堂々とした誓いの言葉が読み上げられ、また式典後には、成人式運営スタッフによる抽選会も行われ、盛り上がっていました。



まち火消し、誓いを新たに始動開始 消防出初め式 1/6

消防署、消防団、地区防災会などが集まり、(仮称)防災広場で消防出初め式が行われました。式では、昔懐かしい腕用ポンプ(人力ポンプ)の放水を合図に、参加団体による一斉放水が行われ、また、消防団活動に功績のあったかたに県知事賞をはじめとした各賞などが、総勢120人に贈られました。



六栗の歴史を一冊に

六栗郷土誌発刊

六栗区の歴史を紹介しようと15年前から取り組んでいた「六栗郷土誌」が完成し、発刊されることになりました。この郷土誌は、編集長の鳥居朗男さんをはじめ地元のかたがたでまとめられ、武将夏目吉信の紹介や豊坂小学校の前身など、戦国時代までが詳しく解説されています。*詳細については、志賀義臣さん(六栗区長・☎62-5360)へお問い合わせください。

身近な情報を広報へ

広報直通ダイヤル(63)5132

E-mail:kota@town.kota.aichi.jp

3月の保健センター行事

62 - 1111 内線183
62 - 8158(直通)

行事

	日/曜	受付時間	備 考
母親教室(妊娠編)	18(月)	午後1時 ~1時10分	妊娠の経過と気をつけたい病気、妊婦体操・妊娠中の栄養
離乳食講習会	12(火)	午後1時 ~1時30分	対象：生後2~4か月児の母 内容：離乳食の作り方・試食
すくすく赤ちゃん教室	22(金)	午前9時30分 ~10時	対象：1歳未満児とその保護者 内容：赤ちゃん体操・話し合い
エアロビクス	毎月曜 (祝日除く)	午前10時 ~11時30分	年齢を問わず参加できるウォーキング中心の体操です。老若男女参加は自由、無料。
誰でもできる健康体操	1(金) 8(金) 22(金) 29(金)	午前10時 ~11時30分	初心者向けです。 効果的な歩き方や健康によい姿勢を学びます。

健 診

4か月児健診 (13年11月生)	28(木)	午後1時~2時 集団の話 (1時~1時15分)	内容：身体測定、内科健診、集団の話、個別相談 神経芽細胞腫検査用紙の配布
10か月児健診 (13年4月16日生~5月15日生)	22(金)	午後1時~2時 集団の話 (1時~1時15分)	内容：身体測定、内科健診、集団の話、個別相談
1歳6か月児健診 (12年8月生)	7(木)	午後1時~2時 集団の話 (1時~1時15分)	内容：身体測定、歯科・内科健診、集団の話、個別相談 フッ素塗布
2歳児歯科健診 (12年2月生の幼児および、その保護者)	6(水)	午後0時45分 ~1時45分	内容：歯科健診、歯みがき指導、フッ素塗布
3歳児健診 (11年2月生)	8(金)	午後1時~2時	内容：尿検査、身体測定、歯科・内科健診、個別相談

相 談

母乳相談	14(木)	午前9時30分 ~11時	対象：妊婦、生後2か月までの母子 内容：妊娠中の母乳の自己管理の方法、乳房マッサージ、個別相談
育児相談	13(水) 27(水)	午前9時30分 ~11時	対象：乳幼児 内容：保健婦、栄養士による健康相談・身体測定
痴ほう予防相談	7(木)	午後1時30分 ~3時	対象：痴ほうの疑い、心配のあるかた 内容：痴ほう予防に関する相談
成人健康相談	26(火)	午前9時30分 ~11時	健康に関すること全般 (栄養相談も含む)

- * 各種相談は、電話でも随時受け付けしています。必要時には、家庭訪問指導も行います。
- * 離乳食講習会に赤ちゃんの同伴は必須事項ではありません。
- * 乳幼児健診、母親教室、母乳相談、育児相談、離乳食講習会、すくすく赤ちゃん教室、歯科健診には、必ず母子健康手帳をお持ちください。

歯科の休日・夜間緊急診療

診療場所 岡崎歯科医師会緊急医療センター(岡崎市六供町三本松18:岡崎歯科医師会館隣 21-8000) *岡崎歯科医師会: 21-0501
日曜日・祝日の診療
受付時間 午前9時~11時30分
午後1時~3時30分
平日夜間(月~土)の診療
受付時間 午後7時30分~10時30分

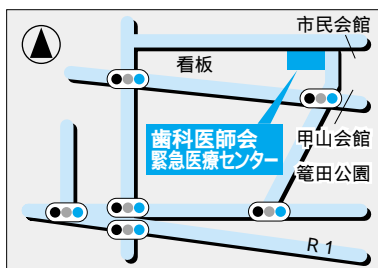

当 直 医

診療時間(午前9時~正午・午後2時~6時)

3月3日			
内科または小児科	柱百々・小林医院	柱百々	51-4076
外 科	宇野病院	中岡崎	24-2211
産婦人科	救急医療情報センターへ問合せ		21-1133
皮 泌 科	宇野病院	中岡崎	24-2211
耳鼻咽喉科	いたや耳鼻咽喉科	明大寺	87-3387
眼 科	桐 淵 眼 科	唐沢1	22-1291
3月10日			
内科または小児科	小出クリニック	牧御堂	54-5601
外 科	ワシミ整形外科	久後崎	52-8811
産婦人科	救急医療情報センターへ問合せ		21-1133
皮 膚 科	小出クリニック	牧御堂	54-5601
耳鼻咽喉科	むつみ耳鼻咽喉科	井 内	72-2320
眼 科	鈴木眼科医院	幸田大草	62-4612
3月17日			
内科または小児科	鈴 木 内 科	幸田菱池	62-8181
外 科	竜美ヶ丘整形外科	竜美中	54-1515
産婦人科	救急医療情報センターへ問合せ		21-1133
皮 膚 科	北野樹塚診療所	北 野	34-1001
耳鼻咽喉科	大橋耳鼻咽喉科	上六名1	52-0684
眼 科	矢 藤 眼 科	能 見	21-0641
3月21日			
内科または小児科	志 賀 医 院	中 島	43-2015
外 科	たなむらクリニック	康生南	65-1456
産婦人科	レディースクリニックANDO産婦人科	赤 坂	57-8777
皮 泌 科	荻 須 医 院	籠 田	21-0781
耳鼻咽喉科	康 生 医 院	康生南	21-1340
眼 科	橋 本 眼 科 医 院	三 崎	53-9904
3月24日			
内科または小児科	金 山 医 院	野 畑	51-9106
外 科	岡崎共立病院	羽 根	55-0660
産婦人科	金 山 医 院	野 畑	51-9106
皮 泌 科	大 竹 医 院	明大寺	22-1449
耳鼻咽喉科	島田耳鼻咽喉科	伝馬1	21-3387
眼 科	ほしの眼科	康生南	28-1411
3月31日			
内科または小児科	山崎内科胃腸科	幸田菱池	62-5225
外 科	寺岡クリニック	井 内	58-2500
産婦人科	救急医療情報センターへ問合せ		21-1133
皮 膚 科	亀 井 医 院	伝馬1	22-5110
耳鼻咽喉科	山本耳鼻咽喉科	連尺1	21-0359
眼 科	鍋田眼科医院	中 島	43-2046

保険証をお持ちください。
都合により当直医を変更することもありますので、救急医療情報センター(21-1133)または幸田町テレホンサービス(0120-378981)でご確認ください。
夜間の内科・小児科・外科は岡崎市医師会公衆衛生センター夜間急病診療所(岡崎市竜美西1-9-1 52-1906)で毎日診療します。
受付時間 午後7時30分~10時30分
診療時間 午後8時~11時



健康

あらかると

テレホン
サービス **24**

当直医を知りたいときは

0120-378981



花粉症を予防しましょう

春の訪れは心を和ませてくれますが、花粉症の人にとっては憂鬱な季節です。くしゃみ、鼻水や眼のかゆみに悩まされる日々が続きます。

花粉症の予防には、原因となる花粉を避ける 花粉の飛散開始前に医師の指導のもとに薬を服用する 外出の際には専用のマスクなどを着用するなどの対策が必要です。

花粉症の予防などに役立つ「愛知県花粉情報」を、県のホームページ(<http://www2.pref.aichi.jp/kafun/>)で情報提供していますので、ご利用ください。

問合せ 保健環境課健康係(内線183)

エイズに対しての質問や相談は 県エイズ情報センターへ

平成13年の1年間に、世界で新たにエイズウイルスに感染した人は

500万人になると予想され、同年末の感染者は4,000万人に上がると考えられています。また、日本でも新規感染者数が増加する傾向にあり、特に20代を中心とする若い世代の感染が増えています。

エイズウイルスは、誰でも感染する可能性があります。正しい知識を身に付けることにより、感染を防ぐことができます。

「愛知県エイズ情報センター」では、エイズ・性感染症に関する質問や相談などを受け付けています。「自分が感染しているかもしれない」といった不安をお持ちのかたや「エイズ検査をどこで受けていいかわからない」といった相談など、お気軽にご相談ください。相談は無料です。

愛知県エイズ情報センター

受付時間 午前9時～午後5時

*土・日曜日、祝日は除く

電話番号 ☎052-972-9200

2月の神経芽細胞腫検査

平成13年8月生まれの子どもを対象に、神経芽細胞腫検査を行います。4か月児健診で配布した「ろ紙」に尿を湿らせて、愛知県健康づくり振興事業団へ郵送してください。

問合せ 岡崎保健所 ☎22-2501

新生児訪問指導・相談

新生児(生後28日ころまで)をお育てのかたで、育児などについて心配や困っていることのあるかたに、保健婦または助産婦が家庭に出向いて相談を受けます。詳しいことは電話でお問い合わせください。

問合せ 保健環境課健康係(内線183)

老人健康相談

とき 毎週火・水・金曜日 午前10時～11時

ところ 老人福祉センター

内容 検尿、血圧測定、診察(水・金曜日のみ)、保健指導

そのほか 相談を受けるかたは健康手帳をお持ちください/曜日は都合により変更することもあります。
問合せ 保健環境課健康係(内線183)

難病相談

とき 相談したい日時を電話予約

ところ 岡崎市医師会難病相談室

問合せ 岡崎市医師会 ☎52-3526

インフルエンザを軽く考えない!

インフルエンザは風邪でない

インフルエンザとは、インフルエンザウイルスによって引き起こされる呼吸器感染症です。発熱、頭痛、のどの痛みや鼻水など、風邪によく似た症状がみられるため誤解されやすいのですが、普通の風邪とはまったく違う病気です。

インフルエンザの場合、40 近い高熱が出るなど全身にさまざまな症状が現れ、重症化すると特に体力の弱い高齢者などは命にかかわります。もし、かかったかなと思ったら、軽く考えずに医師の診断を受けてください。

予防の基本はワクチン接種

インフルエンザの予防には、予防接種が有効です。ワクチンの投与によって体内にインフルエンザウイルスに対する抵抗力をつくり、感染しにくくしたり、感染しても重くならないようにしたりすることができます。

インフルエンザは、毎年ウイルスの姿を細かく変えて出現します。これを「変異」と呼びます。そのため、予防接種のワクチンは、そのシーズンに流行すると考えられるインフルエンザウイルスを予測して効果があるように作られています。近年は流行とワクチンが、ほぼ一致しています。

問合せ 保健環境課健康係(内線183)

母子健康手帳を交付します

とき 毎週月・木曜日 午前9時～11時30分 *祝日は除く

持ち物 妊娠届出書

そのほか 母子保健に関する相談
問合せ 保健環境課健康係(内線183)

戸籍異動 12月届出分
(順不同・敬称略)

口座振替を希望される場合は、預金通帳と届出印をご持参ください。
問合せ 福祉介護課介護保険係(内線126)

福祉給付金の支給手続きをお忘れなく

福祉給付金支払証明書をお持ちのかたは、2月1日(金)から28日(木)までに、福祉介護課福祉医療係へ申請してください。

申請に必要なもの 福祉給付金支払証明書(領収書)、印鑑、振込通帳(受給者名義で郵便局は除きます)、受給者証

問合せ 福祉介護課福祉医療係(内線121)

暮らしのガイドブックの訂正について

1月に全戸配布した「暮らしのガイドブック」で訂正がありましたのでお知らせします。

P10学区編成「野場、永野、須美」正...幸田中学校、誤...南部中学校 / 「六栗、上六栗、桐山」正...南部中学校、誤...幸田中学校
P50農地法の手続き 連絡先 正...農業委員会 誤...産業委員会
*今後、「暮らしのガイドブック」の訂正および内容の変更は、町のホームページでお知らせします(3月末掲載予定)。

町ホームページアドレス
<http://www.town.kota.aichi.jp/>
問合せ 企画情報課情報係(内線323)

寄付ありがとうございます(敬称略)

社会福祉協議会へ ▶ 幸踊会 金1万円 / 黒柳一郎 金10万円 / シェルウィダンスイン三河 金3万円 / 早朝太極拳さわやかグループ 金1万円 / 幸田町商工会女性部 金1万9,730円 / 本多一夫 金3万円 / 柴田美智子 金7,696円 / 西三河ヤクルト販売(株) 金1万7,850円 / 佐野真治 金1万円

おめでとうございます

出生児	保護者	区
稲吉 健太	伸治	芦谷
伊藤 政	啓資	六栗
鬼頭 泰清	宏周	里
稲垣 航平	篤	野場
松井 怜南	良二	市場
孕石 まどか	明	荻
内藤 真暉	泰幸	芦谷
星野 左介	和善	市場
熊谷 宗大	孝之	横落
柴田 華帆	雅充	幸田
内田 晴大	若夫	高力
濱野 智徳	博司	岩堀
犬塚 直稀	広史	芦谷
小川 拓士	利人	大草
柴田 玲奈	亨	市場
鈴木 陽子	宏幸	大草
佐野 樹	宗宏	須美
大須賀 万大	秀行	荻
天野 麻衣	春彦	大草
梅田 龍平	和浩	岩堀
今泉 颯太	太	鷺田
芳賀 優月	雅智	大草
峯村 泰地	邦孝	横落

おくやみ申し上げます

死亡者	年齢	世帯主	区
岡田 正博	63	岡田トシ子	市場
川中 チヨ	98	川中チヨ	野場
永井 はつ	94	永井敏博	岩堀
黒柳 ちよ子	80	黒柳恵子	坂崎
小山 末太郎	87	小山末太郎	長嶺
山崎 みさを	91	山崎辰雄	芦谷
横井 まさ子	83	横井一夫	市場
栗山 實	92	栗山節子	里
佐野 亀吉	91	佐野真治	須美
加藤 辰雄	97	山本茂	高力
野畑 博夫	64	野畑勉	海谷
本多 正子	72	本多幸弘	岩堀
長谷 たつ	95	長谷得三	桐山
志賀 市三	81	志賀善彦	六栗
本多 はるゑ	78	本多正美	新田

*プライバシー保護のため、希望者のみ掲載しています。掲載希望のかたは、届け出時に住民児童課にお申し出ください。

【お詫びと訂正】

12月号の戸籍異動で浅井澄男(93歳)さんの年齢を誤って86歳と掲載いたしました。ご家族と関係の皆さんにご迷惑をおかけしましたことをお詫びします。

介護保険シリーズ32【介護保険と税金控除】

問：昨年支払った介護保険料の負担金などは、税の控除がありますか。

答：医療費控除や社会保険料控除に加え、介護保険にかかった費用についても、税の控除を受けることができる場合があります。

医療費控除(介護保険利用者負担分)

在宅サービス利用者負担金の控除 サービス事業者が発行する領収書に、控除対象として記載されている額が対象になります。訪問看護などの医療に類するサービスと合わせて利用したものが基本的に該当となります。

施設入所者の利用者負担金の控除 介護老人福祉施設(特別養護老人ホーム)の場合は、介護費の自己負担額および食費にかかる自己負担額の2分の1。そのほかの介護老人保健施設などの場合は、食事提供以外の施設サービスの提供にかかる自己負担額と食事提供および食材料費のうち標準負担額に相当する額です。

・ いずれの場合も、控除対象額が記載された領収書が必要となりますので、サービス事業者および施設におたずねください。

社会保険料控除(介護保険料分)

平成13年中に納めた介護保険料が対象になります。65歳以上のかたについての申告は、年金天引きのかたは社会保険庁から送られる「公的年金等の源泉徴収票」、年金天引き以外のかたは役場が発行する「納付額のお知らせ」が必要になります。

問合せ 福祉介護課介護保険係(内線125)

情報あらかると

募 集

矢作川上下流 「親子バスツアー」に 参加しませんか

とき 3月27日(水) 午前8時30分
～午後5時30分

行き先 豊田スタジアム、千石公園、
トヨタ会館 *すべて豊田市

対象 町内在住の小学生とその親

定員 20人 *応募者多数時は抽選
参加費 無料

申込み はがきに「親子バスツアー
参加希望」、親子の氏名、学年、
住所、電話番号を記入し、2月22
日(金)までに郵送してください。
〒444-0192 幸田町役場企画
情報課企画係

そのほか 弁当、水筒を持参してく
ださい/参加の可否、集合場所など
は、申し込まれた全員に通知します。
問合せ 企画情報課企画係(内線321)

間伐・枝打ち体験をしませんか

とき 2月22日(金) 午後1時30分
～4時30分

集合場所 とぼね運動場管理棟

受講料 無料

定員 30人 *先着順

申込み 2月15日(金)までに、産業
課農政係(内
線215)へお
申し込みく
ださい。

そのほか チ
ェーンソー
のあるかた
はご持参く
ださい。



介護教室に参加しませんか

在宅介護支援センター・まどかの
郷では、皆さんに福祉や介護につい
てより詳しく知っていただくため、
「介護教室」を開催します。また、

参加者同士の交流会も行います。
とき 2月17日(日) 午前10時～正午
ところ まどかの郷

内容 家庭で利用できる福祉用具と、
福祉用具に関わる制度について

対象 現在、介護を行っているか
た/介護や高齢者福祉に興味のあ
るかた

定員 15人

参加費 無料

申込み 2月15日(金)までに、まど
かの郷(在宅介護支援センター・☎
63-1626)へお申し込みください。

岡崎女子短期大学の オープンカレッジ春期講座を 受講しませんか

岡崎女子短期大学では、健康、パ
ソコン、陶芸などの講座を開催しま
す。内容、日時、受講料は、講座に
よって異なりますので、詳細は下記
にお問い合わせください。

なお、申し込み期間が3月4日(月)
から12日(火)までとなりますので、
興味のあるかたは、お早めにご連絡
ください。

問合せ 岡崎女子短期大学生涯学習
研究センター ☎28-3346

岡崎高校定時制課程で 勉強してみませんか

応募資格 中学校卒業後、同卒業見
込みのかた、または、同等以上の
学力を有するかた

出願期間 3月15日(金)～25日(月)

入学選抜 3月28日(木) *作文、

基礎学力検査および面接

問合せ 県立岡崎高等学校

☎51-0202

県の生活物価モニターに なりませんか

内容 価格の調査・監視/危険な商
品や不当な取り引き、表示などの
監視・通報/消費生活に関するア
ンケートへの回答/消費者・物価
行政に関する意見・要望の提出/

消費生活に関する情報提供/モニ
ター依頼式(業務説明会)への出席
募集人数 県下で310人程度

応募資格 県内在住の満20歳以上
のかた *公務員、公職選挙法に
よる公職者は応募できません。

任期 4月～平成15年3月末日

謝礼 年額1万8,000円(予定)

申込み 役場3階企画情報課にある
所定の用紙でお申し込みください。

受付期間 2月1日(金)～15日(金)
*当日消印有効

問合せ 西三河消費生活センター

☎27-2778

そのほか

固定資産課税台帳を 縦覧できます

とき 3月1日(金)～20日(水) 午前
8時30分～午後5時 *土・日曜
日、祝日を除く

ところ 役場1階 税務課事務室閱
覧コーナー

縦覧できるかた 納税者本人 *代
理人の場合は、同意書または委任
状が必要です。

縦覧に必要なもの 印鑑

そのほか 課税台帳に登録された土
地・家屋の明細書を3月上旬に送
付します。ただし、固定資産税の
出ないかたへは送付されません。

問合せ 税務課固定資産税係

(内線135・136)

介護保険被保険者証 交付説明会を行います

満65歳になられると介護保険の
第1号被保険者となりますので、被
保険者証を交付し、介護保険制度の
説明を行います。

とき 2月27日(水) 午前10時～11時
ところ 保健センター 視聴覚室

対象者 昭和12年3月2日から同年
4月1日生まれのかた

持ち物 筆記用具 *介護保険料の

毎月の相談

行政相談（電話相談可）

と き 2月20日(水) 午前9時～正午
 ところ 福祉サービスセンター
 問合せ 総務課行政係（内線335）
 *電話相談の場合は、近藤博見氏(☎62-2056)へ。

法律相談（予約制）

と き 2月14日(木) 午後1時～3時
 ところ 役場3階301会議室
 問合せ 住民児童課戸籍住民係（内線112）

心配ごとお気軽相談

と き 毎週水曜日 午前9時～正午
 ところ 福祉サービスセンター
 問合せ 社会福祉協議会
 ☎62-7171

少年相談（FAX・Eメール相談可）

と き 毎週火・水・金曜日
 午前9時～午後5時30分
 ところ 中央公民館内少年相談室
 問合せ 少年相談室
 TEL・FAX 63 - 1188
 E-mail soudan@sun-inet.or.jp

身障者・知的障害者相談

と き 身障者相談：
 毎月第1・3火曜日
 知的障害者相談：
 毎月第2・4火曜日
 共に午前10時～午後3時
 ところ つどいの家相談室
 問合せ つどいの家 ☎63-2941

女性相談

と き 毎月第1・4水曜日
 午前10時～午後4時
 ところ 福祉サービスセンター
 問合せ 福祉介護課福祉係(内線124)

母子家庭相談

と き 毎月第1・3月曜日
 午前10時～午後4時30分
 ところ 福祉サービスセンター
 問合せ 福祉介護課福祉係(内線124)

子育て相談（訪問相談可）

と き 月～金曜日 午前8時30分～午後5時 / 土曜日 午前8時30分～正午
 ところ 子育て支援センター
 問合せ 子育て支援センター
 ☎62-8333

子育て出張相談

と き 毎月第2・4水曜日
 午前10時～11時30分
 ところ 横落児童館
 問合せ 子育て支援センター
 ☎62-8333

(火) 菱池保育園(岩堀・横落・荻・芦谷・幸田) / 19日(火) 上六栗保育園(里・市場・海谷・逆川・野場・永野・須美・六栗・上六栗・桐山) 午前10時～11時
 内容 お話しでこい
 対象 保育園にあがるまでの乳幼児とその親
 参加費 無料
 持ち物 親子それぞれ靴下1足
 申込み 当日会場で受け付けします。
 問合せ 子育て支援センター
 ☎62 - 8333

今月の老人福祉センター行事

日程 2月5日(火) 若返り体操 / 8日(金) デンソーカラオケ / 12日

どの地域図書館)を選択できます。岡崎市立図書館ホームページ <http://www.library.okazaki.aichi.jp>

額田町

心のこもった手作りイベント 形埜地区文化祭



ことしで5回目となるこの文化祭は、額田町文化協会形埜支部に属する団体の活動発表の場として開催するもので、芸能部門(日本舞踊・歌謡・大正琴・和太鼓)と展示部門(写真展・油絵・水墨画・レーザークラフト)があります。

会場作りから運営まで、すべて地元会員による手作りのイベントです。
 と き 3月24日(日) 午前9時30分～午後3時
 ところ 額田町北部山村トレーニングセンター(形埜小学校隣)
 問合せ 形埜地区協議会事務局
 ☎84 - 2001

(火) 民踊千鳥会 / 13日(水) 日舞ぐりんぴーす / 15日(金) コーラス / 20日(水) せん茶の会 / 22日(金) 民踊なでしこ会 / 26日(火) やよいショー / 27日(水) 日舞花水木 / 3月1日(金) 三河万歳
 時間 芸能は午後1時～2時、せん茶は午前10時～正午
 問合せ 老人福祉センター
 ☎62-7224

スポーツ

ディスクゴルフに挑戦してみませんか

ディスクゴルフは、初めて挑戦するかたでも気軽にでき、みんなで楽しめるスポーツです。

皆さんお誘いあわせのうえご参加ください。

と き 3月9日(土) 受付：午前9時～

ところ 幸田小学校運動場

対象者 どなたでも参加できます。

参加費 無料

申込み 当日会場で受け付けします。

問合せ 生涯学習課スポーツ係(内線411)

学校体育施設を利用したいかたはスポーツ開放利用登録を忘れずに

～継続の場合も再登録が必要です～

受付期間 3月1日(金)～29日(金)

対象者 町内在住・在勤者で、10人以上で構成されている団体(成人の責任者が含まれていること)

申込み 生涯学習課スポーツ係(内線411)へお申し込みください。

そのほか 申し込みには団体代表者の印鑑が必要です / 未登録団体は、施設を利用できませんので必ず登録をしてください。



情報 あらかると

今月の税金と料金納付

- 固定資産税.....第4期
- 都市計画税.....第4期
- 特別土地保有税.....取得分
- 国民健康保険税.....第8期
- 国民年金保険料.....2月分
- 保育料.....2月分
- 下水道受益者負担金.....第4期
- 介護保険料.....第6期
- *納入期限.....2月28日(木)

便利な口座振替の利用を!

(申請は税務課または町内金融機関で)

12月の事故・犯罪状況

事故

	件数(人数)	累計【1~12月】
死亡	1(1)	2(2)
重傷	0(0)	0(0)
軽傷	18(20)	232(279)
物損	85	993

犯罪

	件数	累計【1~12月】
侵入犯	12	102
車両盗	13	154
その他	47	357
合計	72	613

12月の火災・救急件数

火災

	件数	累計【1~12月】
建物	2	16
林野	0	4
その他	0	24
合計	2	44

救急

	件数	累計【1~12月】
急病	42	635
交通	13	183
その他	20	296
合計	75	1,114

イベント

生ごみ減量シンポジウムに参加しませんか

テーマ 今すぐはじめよう 生ごみ減量リサイクル

とき 2月8日(金) 午後1時30分~3時30分

ところ 役場4階 ホール

内容 基調講演:平石明氏(豊橋技術科学大学エコロジー-工学系教授)、意見交換会

申込み 当日会場で受け付けします。

問合せ 保健環境課環境衛生係(内線181)

平成13年度こうた女性大会に参加しませんか

とき 3月16日(土) 午後1時30分~3時30分

ところ 町民会館 つばきホール

内容 総会、アトラクション、ブライダルショー

入場料 無料

問合せ こうた女性の会事務局(内線197)

わくわくあそびランドで楽しい時間を

とき・ところ 3月5日(火) わしだ保育園(長嶺・久保田・坂崎・大草・高力・鷲田・新田)/12日

Vol.6 となりのトコロ

2002

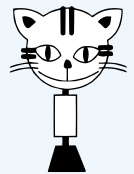

岡崎市・幸田町・額田町の広域情報

岡崎市

インターネットで
岡崎市立図書館の本が
検索・予約できます

インターネットに接続されたパソコンから、いつでもどこからでも図書館の本を探したり予約したりすることができるようになります。検索・予約できる本は、岡崎市の蔵書37万冊です。

利用開始日 このサービスは3月1日(金)から、岡崎市立図書館ホームページでご利用できます。

検索方法 書名・出版社名・件名などの一つかそれらの一部からもできます。条件を入力して絞り込むこともできます。

予約 インターネットで図書館の予約サービスを受けるには、別に用意してある画面で、まず新規登録します。予約には、利用者番号とパスワードが必要です。*利用者番号とは、貸出証の番号のことです。貸出証がないかたは、身分を証明できるものを持って図書館へお越しください。

受取と返却 予約する本は画面で受け取り場所(本館および太陽の城な

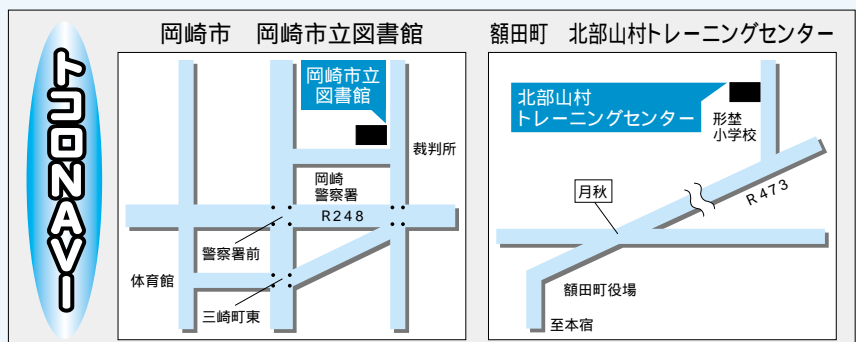

図書館イベント

絵手紙講座 受講者募集

とき 3月6日・13日・20日・27日の全4回
いずれも水曜日の午前9時30分～11時30分
ところ 図書館 2階会議室
内容 初心者を対象とした絵入り手紙の作成



講師 伊藤敏子さん(日本絵手紙協会・公認講師)
対象 興味のあるかたは、どなたでも参加できます。
定員 20人 *先着順
受講料 無料
申込み 2月17日(日)の午前9時から電話(☎63-0001)で受け付けます。
そのほか 受講には書道用の小筆や水入れなどが必要になります。詳細は申し込み時にお知らせします。

図書館あれこれガイド

大活字本ってご存知ですか

“もう少し大きな字なら”と思われるかたに...

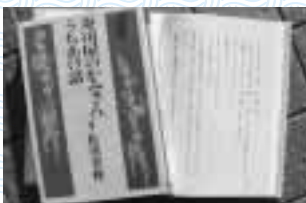

図書館には大きな活字で読みやすく印刷された図書(=大活字本)があります。2階北側にコーナーがありますので、ぜひご利用ください。

この本読みました

「手塚治虫」



深溝小6年 佐々木 誠くん

国松俊英文 ポプラ社

『バンビ』を80回も見たと書いてあり、とてもほかの人には真似できないことだと思いました。それを見ながら作者もディズニーに負けない長編アニメをつくる決意を固めたそうです。この本は、「さすがマンガの神様」と感じることが多く、また、手塚治虫の生涯に感動しました。



ふくろう

もり

梟の森



フクロウ

古代ギリシアでは“知恵の象徴”
とされていました

幸田町立図書館 ☎63-0001

新着図書&CD

「おいしい珈琲の事典」



▷コーヒーとの素敵な生活を提案します。種類と豆の選び方、上手な入れ方、コーヒーにあうお菓子、コーヒーカップと器具など、カラー写真で詳しく説明します。(成美堂出版)
一般 便秘を治す45の方法(山口時子)/狂牛病・正しい知識(山内一也)/黒と茶の幻想(恩田陸)/雪虫(堂場瞬一)

「スープ」



▷腹を抱えるほど笑い転げ、力の限り泣きじゃくった少年時代。いたずらの天才のスープと、懲りない相棒ロボの宝石のような思い出をつづる、痛快冒険物語。(ロバート・ニュートン・ベック)
児童 イヴの満月(沢田徳子)/イソップ(青木和雄)/森のかいぶつドギモヌキ(ゲオルグ・ハレンスレーベン)

「クラリティ」朝の音楽



▷心地よい音楽が、気持ちをニュートラルな状態にリセット。新しい1日のために、心にとっぷり栄養を。(ユニバーサルミュージック)
視聴覚 サエラ・ジャポン(ピチカート・ファイブ)/ミッフィーはじめてのクラシック(レディース・オーケストラ・ジャパン)

だんご虫の会 2月9日(土) 午前10時30分～
わくわくの会 2月15日(金) 午前10時30分～
ぐりぐら 2月24日(日) 午前10時30分～
いちもくさん 3月7日(木) 午前10時30分～

おはなし会&ギャラリー

本のライブ
2月17日(日) 午後2時～

ハッピーネス・ヒル・幸田(町民会館、図書館、町民プール) 施設休館日

2/16~3/15	16	17	18	19	20	21	22	23	24	25	26	27	28	1	2	3	4	5	6	7	8	9	10	11	12	13	14	15
町民会館(63-1111)			休							休							休						休					
図書館(63-0001)			休							休		休					休							休				
町民プール(56-8111)			休							休							休							休	休	休	休	休

ハッピーネス・ヒル・幸田ホームページ <http://www.happiness.kota.aichi.jp>

CONTENS

特集 **確定申告**.....2

情報トピックス.....6

環境だより.....8

学校へ行こう 豊坂小.....9

小学生画伯登場 中央小.....9

みんなの広場.....10

まちかどフォトニュース.....12

健康あらかると.....14

情報あらかると.....16

梶の森.....20

あいさつ運動 標語

「ありがとう
その場で言える
感謝の気持ち」

幸田町生涯学習推進本部

人口【14.1.1】

総人口 33,624人(前月比 +50人)
 内男 16,921人
 女 16,703人
 世帯数 10,471戸(前月比 +34戸)

12月中異動

出生 31人(男 18人 女 13人)
 死亡 18人(男 9人 女 9人)
 転入 115人(男 57人 女 58人)
 転出 78人(男 35人 女 43人)

2月

くらしのカレンダー

2002/2/16 ~ 3/15

3月

毎月第2・4火曜日(午前10時~正午)に町長対話サロンを開催。町長と直接話しができます

- 16 腰痛を防ぐための健康法体験会(町民プール 13:00)
家庭教育推進講演会(町民会館 10:00)
- 17 介護教室(まどかの郷 10:00)
- 18 確定申告相談開始(~3月15日)
- 19 わくわくあそびランド(上六栗保育園 10:00)
- 20 行政相談(福祉サービスセンター 9:00)
- 21
- 22 間伐・枝打ち体験(とほね運動場管理棟 13:30)
- 23
- 24
- 25
- 26 町長対話サロン(役場401 10:00)
- 27 介護保険者証交付説明会(保健センター 10:00)
- 28

- 1 春の火災予防運動(~7日)
固定資産課税台帳縦覧(~20日)
学校体育施設利用登録開始(~29日)
- 2
- 3 ひなまつり
- 4
- 5 わくわくあそびランド(わした保育園 10:00)
- 6 保育園体験入園(町内各保育園 9:30)
- 7
- 8
- 9 ふれあいディスクゴルフ大会(幸田小学校運動場 9:00)
- 10
- 11
- 12 町長対話サロン(役場401 10:00)
わくわくあそびランド(菱池保育園 10:00)
- 13
- 14 法律相談(役場301 13:00)
- 15

粗大ごみ収集日

受付時間

平日 / 午前9時~正午
 土日 / 午前9時~午後3時
 正午から午後1時までは昼休憩です。

- 委託搬入電話受付日
- 粗大ごみ収集日

日	月	火	水	木	金	土
					1	2
3	4	5	6	7	8	9
10	11	12	13	14	15	16
17	18	19	20	21	22	23
24	25	26	27	28		

日	月	火	水	木	金	土
					1	2
3	4	5	6	7	8	9
10	11	12	13	14	15	16
17	18	19	20	21	22	23
24	25	26	27	28	29	30
31						





Public Information



毎月1日発行

〒444-0192 愛知県額田郡幸田町大字菱池字元林1番地1
(0564)62-1111
幸田町ホームページ <http://www.town.kota.aichi.jp>
Eメール kota@town.kota.aichi.jp

発行 幸田町 編集 総務部企画情報課

人形劇「ブレーメンの音楽隊」



あけぼのありんこ座による人形劇を行います。

とき 3月9日(土) 開場：
午前10時 開演：午前10時
20分

ところ 町民会館 あじさい
ホール

対象 保育園にあがるまでの
乳幼児とその親

入場料 無料

持ち物 座布団・敷物など

申込み 当日会場へお越しください。ただし、満員になった場合は、入室をお断りすることもあります。

問合せ 生涯学習課生涯学習係
☎62-1111(内線413)