



# まちだ

夢のある

心のかよう

活力あるまち

## 訓練に励む消防団



春の総合訓練  
(仮称)防災広場:(5/19)

### CONTENTS

シリーズ市町村合併問題 ..... 6	まちかどフォトニュース..... 14
情報トピックス ..... 8	健康あらかると..... 16
共に学ぶ..... 10	情報あらかると..... 18
みんなの広場..... 12	まちの便利帖..... 22

2002.6.1

No.732

**特集** 飲んだら乗らない 乗るなら飲まない

特集 飲酒運転

# 飲んだら乗らない 乗るなら飲まない



飲酒運転追放キャンペーン

飲酒運転の恐ろしさは、もうすでに皆さんはご存じだと思います。しかし、飲酒運転による事故は一向に減っていません。なぜでしょう？

6月1日から改正道路交通法などが施行されます。この機会に、もう一度飲酒運転について考えてみましょう。

飲酒運転による事故の特徴

## あなたは大丈夫ですが

死亡事故の約15割が飲酒運転

毎年全国で発生する死亡事故のうち、およそ7件に1件は、飲酒運転による死亡事故です。

「飲酒なし」の事故に比べ、致死率が6倍以上も高い

飲酒運転による事故のうち、およそ18件に1件が死亡事故であり、「飲酒なし」での事故に比べて、死亡事故になる率が6倍以上も高くなっています。

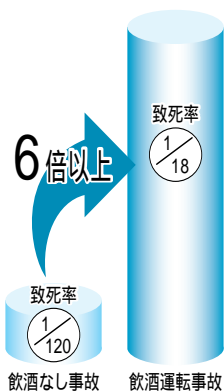

\*致死率とは、死亡事故件数を人身事故件数で割り返したものです。

正面衝突、追突、単独事故が多い

飲酒運転による事故は、「飲酒なし」の事故に比べ、正面衝突、追突、単独事故の割合が多くなっています。

酔いの自覚のない軽度の飲酒による事故が9割を占める

飲酒運転による事故のおよそ9割、同じく死亡事故のおよそ7割は、酔いの自覚がない「酒気帯び」以下の軽度の飲酒による事故です。

「飲酒なし」の事故に比べ、高い速度での事故が多い

事故直前の車の速度を調べてみると、「飲酒なし」の事故の場合は、時速40kmを超えた速度での事故は15割にとどまっていますが、飲酒運転による事故の場合は、40割をも占めています。

昼間の事故も2割近く発生している

飲酒運転による事故は、8割が夜間に発生していますが、昼間の事故も意外に多く発生しています。

土曜日と日曜日に事故が多い

飲酒運転による事故の割合は、週末の土曜日と日曜日に集中しています。



# 重くなります！ ペナルティー

6月1日から酒酔い・酒気帯び運転の罰則や違反点数が重くなる改正道路交通法が施行されます。

## 罰則の強化（道路交通法）

悪質・危険な運転者への罰則が大幅に引き上げられ、飲酒運転関係では、罰金の上限が5倍から最高6倍になるほか、懲役の年限も1.5倍から最高4倍へと引き上げられます。

違反行為	改正前	改正後
酒酔い運転	2年以下の懲役または10万円以下の罰金	3年以下の懲役または50万円以下の罰金
酒気帯び運転	3か月以下の懲役または5万円以下の罰金	1年以下の懲役または30万円以下の罰金
酒気帯び運転 下命容認*	3か月以下の懲役または5万円以下の罰金	1年以下の懲役または30万円以下の罰金

\* 酒気帯び運転下命容認とは、お酒を飲んでいることを知りながらも、運転することを認めたり、運転するように命令することです。

## 酒気帯び基準が強化

わずかな飲酒でも「酒気帯び運転」に  
呼気1%中アルコール濃度  
改正前0.25%以上  
改正後0.15%以上  
基礎点数アップ

酒酔い運転

改正前15点 改正後25点

酒気帯び運転

体内保有アルコール濃度が呼気の1%中0.25%以上の場合

改正前6点 改正後13点

体内保有アルコール濃度が呼気の1%中0.25%未満の場合

改正前点数なし 改正後6点

## 酒気帯びを伴う違反行為の点数が大幅アップ

罰則の対象となる酒気帯び運転の基準が引き下げられたことにより、酒気帯び関連の「違反種別」が増え、点数もアップしました。

違反行為の種別	違反点数	
	改正前	改正後
酒酔い運転 / 麻薬等運転 / 共同危険行為等違反	15点	25点
酒気帯び(0.25以上)無免許運転	13点	23点
酒気帯び(0.25未満)無免許運転	12点	20点
無免許運転	12点	19点
酒気帯び(0.25以上)速度超過(50以上)等	13点	19点
酒気帯び(0.25以上)速度超過(30 高速40 以上50未満)等	9点	16点
酒気帯び(0.25以上)速度超過(25以上30 高速40 未満)等	8点	15点
酒気帯び(0.25以上)速度超過(25未満)等	7点	14点
酒気帯び(0.25以上) / 過労運転等	6点	13点
酒気帯び(0.25未満)速度超過(50以上)等	12点	13点
酒気帯び(0.25未満)速度超過(30 高速40 以上50未満)等	6点	9点
酒気帯び(0.25未満)速度超過(25以上30 高速40 未満)等	3点	8点
酒気帯び(0.25未満)速度超過(25未満)等	1~2点	7点
酒気帯び運転(0.25未満)	ナシ	6点

酒気帯び運転の( )内の数値は、呼気1%中のアルコール濃度で、単位はmgです。

速度超過の( )内の数値の単位はkm/hです。

## 危険運転致死傷罪(刑法)が新設

平成13年12月25日施行

悪質な飲酒運転により人を死傷させた場合は、故意による犯罪とみなし、「危険運転致死傷罪」が適用されます。

\* 悪質な飲酒運転とは、アルコールの影響により正常な運転が困難な状況で運転したときのことです。

死亡させた場合  
1年以上の有期懲役(最長15年)

負傷させた場合  
10年以下の懲役



若い女性による、酔いの自覚のない軽度の飲酒による事故は、ここ数年で顕著に増えています。



増加 若い女性の軽度の飲酒が

年齢層別では30歳代、40歳代のドライバーによる飲酒運転事故が全体のおよそ4割と目立って多くなっています。

30歳代、40歳代のドライバーの事故が多い



ベテランドライバーの事故が多い  
運転経験3年未満のドライバーによる飲酒運転事故は15割前後と比較的少なく、5年以上の運転経験を持つ、いわば、ベテランドライバーによる事故が7割以上を占めています。

# 飲酒運転の素朴な疑問

「これって飲酒運転になるの？」と、素朴な疑問を投げかけた、お気楽広報担当の「Jくん」。

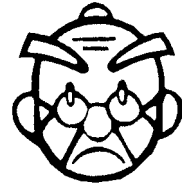

彦左衛門博士



Jくん

そんな素朴な疑問を、天下のご意見番の彦左衛門博士がお答えします。この機会に、皆さんも正しい知識を学びましょう。

**Q** ビールをちょっと飲んだくらいでは、ぜんぜん酔わないのですが、「飲酒運転」のうちには入らないですよね？

**A** 酒量に関係なく「飲酒運転」

道路交通法の規定は、「何人も、酒気帯びて車両等を運転してはならない」というもので、飲酒の多少を問わず、アルコールを保有していたり、また、息が酒臭いなど、外観上、酒気を帯びていることが認められれば、いわゆる酔っ払い状態になくても「飲酒運転」になるのじゃ。



「酒酔い運転」と、「酒気帯び運転」、いったいどう違うのですか？

**A** 「酒酔い」「酒気帯び」は罰則の名称

「酒酔い運転」とは、アルコールの量には関係なく、それつが回らなかったり、まっすぐ歩けないなど、いわゆる酔っ払った状態で車両などを運転した場合じゃ。

また、「酒気帯び運転」とは、血液または呼気中のアルコール濃度が一定の基準以上を保有した状態で運転した場合のことをいうのじゃ。



**Q** 奈良漬を食べただけでも顔が赤くなっちゃう。これも「飲酒運転」になるのですか？

**A** 酒やビールなどに限らない

法律でいう「酒気」とは、ビールなどの種類に限らず、アルコール分をさしているのじゃ。したがって、例えば、奈良漬を食べ、顔が赤くなるなど、酒気を帯びた状態になって車を運転すれば「飲酒運転」になるのじゃ。ウイスキー・ボンボンなどの菓子類、ドリンク剤など、少量のアルコール分を含んだ飲食物も同じことだから注意すべきじゃ。



二日酔いで、まだ酒臭い。これも「飲酒運転」になるのですか？



**A** 二日酔い状態での事故も相当数...

飲酒の翌日も、息が酒臭いなど、

外観上、酒気を帯びていることが認められれば「飲酒運転」になるのじゃ。また、こうした明らかな飲酒運転でなくても、前日の飲酒が翌日に影響し、それが原因となっていると思われる事故も相当数あるので、特に深酒した翌日の運転は要注意じゃよ。



飲酒検知器の検査、規定量以下なら無罪放免ですか？

**A** 規定量以下でも運転はダメ

検査の結果、体内アルコール分が「酒気帯び運転」の基準以下であっても、アルコールが検出されれば飲酒運転となり、それ以上、運転を続けることはできないのじゃよ。







少々飲んでも、酔っていないければ運転しても危険はないと思うのですが…？

**A わずかの量でも  
運転操作に影響**

「酒気帯び運転」の基準以下でも、70割の人が平常時に比べ、運転操作ミスが多くなったという実験結果がある。わずかな飲酒でも、認知・判断能力が確実に衰えることは明らかじゃ。



サウナで2〜3時間も過ごせば、酔いなんてほとんどさめちゃうから、運転しても大丈夫ですよ？

**A 3合の酒、  
回復まで18時間必要**

日本酒3合（あるいはビール大びん3本）を飲んだあと、血液中のア

ルコール濃度が平常になるまでには8時間以上かかり、さらに、その後8時間ほどは中枢神経の障害が継続するという実験結果がある。サウナで2〜3時間過ごしただけでは、決して飲酒の悪影響を取り除けるものではないじゃよ。

「酒気帯び運転」の基準以下でも、70割の人が平常時に比べ、運転操作ミスが多くなったという実験結果がある。わずかな飲酒でも、認知・判断能力が確実に衰えることは明らかじゃ。



自転車でも、飲酒運転は禁止されてるって本当ですか？

**A 自転車の場合も  
違反**



法律で酒気を帯びて運転してはならないと定めているのは、「車両等」

じゃ。この「車両等」には、自動車やバイクだけでなく、自転車などの軽車両も含まれておる。

言葉が不明瞭であったり、まっすぐ立ってられないほど、酒に酔った状態で自転車を運転すれば、「酒酔い運転」として処罰されるんじゃ。



運転手にお酒をすすめることは罪になるって本当ですか？

**A 自分が運転しなくても  
処罰の対象に**

道路交通法第65条2項では、「何人も、酒気を帯びて車両などを運転することとなるおそれがある人に対し、酒類を提供し、または飲酒を勧めてはならない」と定められておる。自分が運転しないからといって、運転手や運転するおそれのある人にお酒を勧めることは、処罰の対象になることを覚えておいてほしい。



**皆の衆、  
最後に  
言っておくぞ！**



お酒を飲んだ場合、最初に視力や運動神経が鈍れば、酔いを自覚できるのじゃが、実は、真つ先に影響を受けるのが判断力や自制心なのじゃ。だから、酔っている人ほど、「少しくらいの酒では、事故を起こさなない」「酔っていない」などと、身勝手な判断をしまつものじゃ。

本来、お酒を飲むことは、友だちなどと楽しい時間を過ごしたり、ストレスを解消したりするものじゃ。せつかくの楽しい時間はずが、身勝手な自分の判断で大勢の人を悲しませる結果を生んでしまふかもしれん。飲酒運転は絶対に止めなければならぬんじゃ。分かったかな。

飲酒運転は  
ダメだよ！



問合せ 総務課庶務係  
☎62-1111 (内線332)  
参考資料 (有)シグナル「飲酒運転Q&A」抜粋

みんなで考えよう！ 幸田町の将来

# 市町村合併の

# メリット・デメリット

## メリット

地域のイメージや知名度が上がります

町が大きくなることで存在感が高まり、新しい産業や都市的施設の誘致が容易になります。全国的な知名度が上昇することで、若者の定着や職場の確保が期待できます。



特例市や中核市になると都市としての権限が拡大されます

人口が増えることで特例市や中核

市の指定を受けると、都市としての権限が増します。住民へのより素早い、的確なサービスが期待できます。

広域的観点に立ったまちづくりや施策の展開ができます

現在の市町村の境界にかかわらずに、道路や市街地、小中学校、文化施設、スポーツ施設などを整備することができます。



行財政の効率化が期待できます

重複する行政部門が統合され、行政経費の節約が期待できます。

広範囲にわたる公共施設の利用が可能になり、便利になります

広範囲にわたり窓口サービスや文化施設、スポーツ施設などの公共施設が利用できます。また、高齢者などへの福祉サービスが安定し、内容の充実が期待できます



新たな行政ニーズに対応できる専門職員などの配置ができます

小さな組織では困難な課題に対し

今回は、市町村合併の「メリット・デメリット」を紹介します。市町村合併を考える際に、合併のメリット（効果）は何か、デメリット（懸念される課題）として何が考えられ、その対応策はあるのかなどを整理しておくことが大切です。

\*メリットについては、国・県が、市町村合併により期待されると考えていること、デメリットについては、あくまで一般的に言われるもので、どちらも特定の地域の特性を考えたものではありません。

問合せ 企画情報課企画係 ☎ 62-11111（内線321）

て、保健、土木などの専門性の高い職員を配置して、状況に応じた素早い行動が期待できます。

財政規模が拡大され、大規模な事業が実施しやすくなります

地域で優先度の高い特定の事業に重点的な投資ができます。



# デメリット

## 合併のメリットが不明確

市町村の枠組みはそのまま、ほかの市町村と助け合う広域行政と市町村合併の効果の違いがはっきり分からないため、合併で財政的な基盤が充実するとは限りません。

## 財政状況のよい市町村は不利になります

財政状況のよい市町村の財源が、ほかの地域の整備や施策に使われてしまう恐れがあります。

新たな公共施設の建設などでより経費がかかります

合併すると新庁舎など新たな公共施設の建設

や市の名前が変わること

とで公共施設などの修繕が発生し、新たな経費がかかります。

行政サービスが低下したり、料金などが上がり、住民負担が増えることも



合併前の市町村で異なった住民サービス

投資や開発が中心部などの特定の地域に集中し、周辺部などの整備が手薄になったり、立ち遅れたりして、地域格差の発生や拡大が生じる恐れがあります。

## 市町村合併の流れ

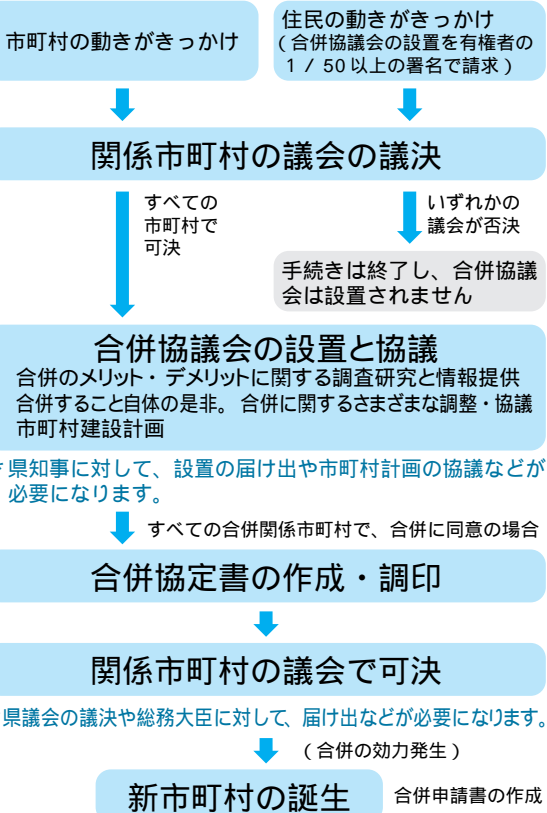

サービス、介護保険料や水道料金、また使用料や手数料を同じにするため、住民の負担が今までより増えることがあります。

## 事業所税が課税される場合があります

人口30万人以上の政令で定める市になると、一定規模以上の事業所には、新たに事業所税が課税されます。

## 中心部だけがよくなって、周辺部はさびれます

投資や開発が中心部などの特定の地域に集中し、周辺部などの整備が手薄になったり、立ち遅れたりして、地域格差の発生や拡大が生じる恐れがあります。



## 役場が遠くになって、今までより不便になります

合併後、それまでの役場が新しい市の支所や出張所とされても、一定のことに限っては中心の市役所に行かなくてはならなくなります。

住民一人ひとりの声が届きにくくなります

合併することで、議会議員の数が減ったり、住民参加の機会が少なくなり、住民の意見が反映されにくくなる恐れがあります。



## 各地域の歴史、文化、伝統などが、失われていきます

それぞれの歴史や伝統などによって作られた地域の個性が失われたり、現在の市町村の名前が変わり、愛着が損なわれる恐れがあります。





# 情報

# ポイントピックアップ

## 在宅福祉サービスをご利用ください

生活をお手伝いする

### ホームヘルプサービス

対象者 介護保険対象外で、在宅で自立した生活を送るためにサービスが必要とする次のかた  
在宅の虚弱高齢者でひとり暮らしまたは高齢者のみの世帯  
重度身体障害者(児) 知的障害者(児) 精神障害者  
内容 身体介護、家事援助、相談など

利用料 生計中心者の前年所得税課税額によって、1時間あたり0～950円

### 入浴をお手伝いします

対象者 自力またはご家族では入浴させることが困難な重度身体障害者

内容 専門業者による移動入浴車での入浴 \*月4回まで  
利用料 1回1、250円

### 寝具の洗浄乾燥を行います

対象者 要介護度が3から5のか

た/重度身体障害者(児)で常時寝たがり状態のかた、またはこれに準ずる状態にあるかた

内容 専門業者による寝具の洗浄乾燥を年4回(6・9・12・3月)行います。\*1回の洗浄乾燥は、掛け布団・敷布団・毛布の3枚以内です。

利用料 無料

### 緊急な事情のときはショートステイを

対象者 介護保険サービスで対応できない場合において、介護者の事故・病気など緊急な事情により、在宅での介護が不可能なかた  
内容 町と契約した特別養護老人ホームを、原則として1回につき6泊7日まで利用できます。

利用料 1日2、250円

### 要介護状態への進行を防ぐ生きがい型デイサービス

対象者 原則として、要介護認定で自立と判定された高齢者などで、心身状態から通所介護の必

要があると認められるかた

内容 日常動作訓練や創作活動などをを行い、要介護状態への進行を防ぎます。

利用料 介護保険と同等のサービスに対し、同等の自己負担が必ずです。

### いざというときのための緊急通報装置をお貸しします

対象者 ひとり暮らしの高齢者で、継続して安否確認が必要なかた  
内容 対象者の自宅の電話に、緊急通報装置を取り付けます。

利用料 無料 \*民生委員の確認が必要となります。

### 手作り弁当をお届けするふれあい給食サービス

対象者 ひとり暮らし高齢者、高齢者・身体障害者のみの世帯  
内容 毎週火・金曜日の夕食の提供により、健康維持と安否の確認を図ります。

利用料 1食250円 \*民生委員の確認が必要となります。

### 紙おむつ券をお渡しします

対象者 常に紙おむつを必要とす

る要介護度3以上の在宅の高齢者および重度身体障害者

内容 月額2、000円分の紙おむつ券を支給します。ただし、町民税非課税世帯のかたは、月額が4、000円分になります。

利用料 無料

### 徘徊高齢者を探す受信端末機をお貸しします

対象者 徘徊が見られる痴ほう性高齢者、知的障害者およびその介護者  
内容 専用の受信端末機をお貸しします。

利用料 7か月目からの基本使用料(525円/月)および探索にかかる費用(105～315円/回) 利用開始から6か月分は町が負担します。

### 軽度生活支援事業を実施します

対象者 概ね65歳以上の高齢者のみの世帯およびひとり暮らし高齢者/心身に障害を持つかたのみの世帯およびひとり暮らしのかた  
内容 庭の手入れや大掃除など、



2002

# と

# なりのトコロ

Vol.8

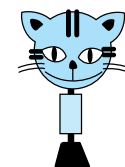

岡崎市・幸田町・額田町の広域情報

## 岡崎市

三河湾を一望できる静かな宿  
市営国民宿舎「桑谷山荘」

桑谷山荘あじさいまつり

とき 6月8日(土)～30日(日)

内容 期間中特別メニュー

「あじさいランチ」1,000

0円(税別) 昼食利用者

「展望風呂」(ハーブ湯)無料

売店商品1,000円以上

お買い上げでペア宿泊券が当

たるスピードくじ 平日

「無料送迎バス」運行 最

終日は200人に「あじさい

の切り花」進呈

山荘朝市

とき 6月23日(日) 午前8時～



正午 \*雨天決行

販売品 地元農産物など

そのほか 商品お買い上げのか

たに抽選で「あじさいの苗」

プレゼント

問合せ 岡崎市営国民宿舎桑谷

山荘 ☎48 2855

## 額田町

清らかな溪流、やさしい自然  
くらがり渓谷

くらがり渓谷は、清らかな溪流とやさしい自然にふれることのできる別天地です。ご家族で夏の1日を楽しんでみませんか。本宮山ハイキングコース

山頂まで約6キロのハイキング

コースです。緑のトンネルをく

ぐりぬけて山頂にたどりつく

## トナビ

岡崎市▶桑谷山荘

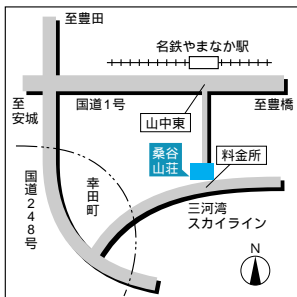

額田町▶くらがり渓谷



と、晴れた日には遠く富士山やアルプス連峰が望めます。

くらがり渓谷コテージ

大自然の中でアウトドアライ

フを満喫できる木の香りが漂う

宿泊施設。杉木立の中で、日こ

ろの雑踏から開放され、静かな

時が流れます。

くらがりキャンプ場

澄んだ水でお米をといで、み

んなで食事を作る。仲間や家族

と一緒に、ワイロドライブを楽

しんでみませんか。バンガロー

で、別荘気分も味わえます。

問合せ くらがりキャンプセン

ター ☎83 2057

一時的に大きな労力を必要とする場合や朗読や代筆の援助を行います。

利用料 事業にかかる費用の約1割

## 訪問理容サービスを

ご利用ください

対象者 寝たきり状態およびこれに準ずる高齢者/重度身体障害者(児)

内容 理容業者が対象者の自宅へ出張して、散髪を行います。

利用料 散髪にかかる費用3,000円



ご利用を希望されるかたは、いずれのサービスも申請が必要になります。

問合せ 福祉介護課福祉係  
☎62 11111 (内線123)

# 共に学ぶ



## 学校へ行こう

坂崎小

校長 豊田文男

全校児童数 222人

男子:107人 女子:115人

問合せ ☎62-0115

## 国際交流の会

本校では、国際理解を深め、国際社会に生きるのにふさわしい子どもの育成を目指し、国際交流の会を開いています。

昨年度も幸田町国際交流協会（KIA）を通じて、4か国（ルーマニア、ラオス、カンボジア、ベトナム）



から8人のかたをお迎えし、有意義な1日を過ごしました。

交流会では、坂崎のことはもちろん、「紙芝居」「福笑い」「空手」「お茶のお手前」などの日本に伝わる遊びや文化を紹介したり、一緒にゲームをするなど、どの学年も楽しく交流することができました。

別れのときには、次のメッセージをいただきました。

「今日は、坂崎小学校にお招きいただきありがとうございました。私は日本に来て半年が過ぎたところですが、今日皆さんと過ごしたことで、また新たに、日本の文化を学ぶことができました。そして、皆さんのように親切にしてくれる日本人が今まで以上に好きになりました。坂崎小学校はとても素晴らしい学校です。本当にありがとうございました。また来たいです」

## 画伯登場

幸田中学校



弓道をしている私  
【一版多色木版画】

先生から 弓道をしている真剣な表情をうまく表現できましたね。色の重ね方も工夫され、色版画の良さが出ています。



3年 高井千尋さん



介護  
【一版多色木版画】



3年 和田加奈さん

先生から 「10年後の私」というテーマで制作しました。介護ということで、やさしい顔の表情がでていて、色使いもいいです。



# まちの先生

せんせい

中央小  
「米作り」



長谷秀幸さん  
(桐山区)



## 子どもたちの素直な表情が私の教材です。

中央小学校で米作りを教えるようになって、ことして5回目を迎えます。この体験を通し、私自身もいろいろ勉強することができたように思います。

子どもに物事を教えるという経験が少ない私は、「どうすれば子どもたちに分かりやすく教えることができるだろう」とか、「飽きやすい子どもたちに、どんな方法で興味をもってもらえばいいんだろう」など、悩みは尽きませんでした。私自身、授業の内容が理解できなかったときの辛さを知っていたため、同

じ思いをさせたくなかったからです。

これらの悩みに対し、私は、一方的に教えるのではなく、質問に答えてもらったり、どんなことでも体験させる方法をとるようにしました。実際、机上での学習は飽きてしまう子どもたちもいましたが、田植えや収穫などは、「次は何をすればいいの」と、積極的にかつ楽しんで取り組んでくれました。

楽しそうな笑顔や真剣な表情は、私にとつてのやりがいであり、子どもたちからの最高の贈り物です。子どもたちの笑顔や

真剣な表情は、どれだけ見ても飽きることはありません。この顔を見たいがために、努力する自分がいるようにも感じます。まさに、この子どもたちの素直な表情が、私の教材でした。



この米作りを通して、子どもたちに一番伝えたいことは、当たり前のことですが、田んぼには汗水流して米や麦を育てている人がいるということです。たまたまですが、田んぼに石や空き缶を投げ捨てている子どもがいると聞きます。田んぼに囲まれて育った幸田町の子がするにしていれば、悲しすぎることはないでしょう。

幸田町の子どもたちには、いつの時代もお米の存在が身近であってほしいと思います。

## 児童からのメッセージ

長谷さんの授業で、お米作りの大変さを知ることができ、私たちが毎日食べているお米は、農家のかたが苦労して作ったものなんだなと思いました。

自分たちの作ったお米のポーションは最高においしかったですよ。

## ハッピーネス情報

町民会館・図書館・町民プール

ハッピーネス・ヒル・幸田  
ホームページ

<http://happiness.kota.aichi.jp>

### 多くのかたに 利用していただきました。

平成13年度の利用状況を集計しました。この数字から皆さんの芸術・文化・スポーツなどの生涯学習への関心の高さが伺えます。これからもハッピーネス・ヒル・幸田をご利用ください。

町民会館	
利用者数	167,536人
イベント回数	5,224回
図書館	
入館者数	127,183人
貸出冊数	355,009冊
町民プール	
利用者数	142,353人
トレーニング室利用者数	16,187人

## この本読みました

「だいちゃんはコックさん」  
やまもとまつこ作 ポプラ社



中央小3年  
永田達也くん

だいちゃんは、お母さんのたん生日にカレーを作ってあげて、お母さんがすぐよるこんだから、きっとだいちゃんはうれしかったとおもいます。だから、ほくもお母さんのために、ごはんを毎日作ってあげたいです。そして、よるこんでもらいたいです。

今月の  
休館日  
(6/16-7/15)

町民会館(☎63-1111)

図書館(☎63-0001)

町民プール(☎56-8111)

6/17(月) 6/24(月) 7/1(月) 7/8(月) 7/15(月)

6/17(月) 6/24(月) 6/28(金) 7/1(月) 7/8(月) 7/15(月)

6/17(月) 6/24(月) 7/1(月) 7/8(月) 7/15(月)

# みんなの 広場

皆さんからのお便りをお待ちしています

## おたよりがタロウ

♥幸田町の住民になって8年が経ちました。幸田町に来て以来、「広報紙など、しっかりと読んでいるつもりですが、地域の避難場所がよく分かりません。最近、東海大地震が新聞などで騒がれているため、とても不安です。以前掲載されたかもしれないんですが、もう一度掲載してほしいです。」  
(匿名)

避難場所は、広報こうたとし表紙に掲載してあります。このほか、ことし1月に配布したくらしのガイドブックやホームページでも調べる事ができます。地震はいつやってくるか分かりません。この機会に皆さんも確認しておいてください。



知って得するくらしの

## 知恵袋

### 網戸の張り替え 編み目と枠を平行に固定

夏の生活必需品、網戸。本格的な夏を迎える前に、網戸の張り替えを。

汚れたり破れたり、網の寿命はおよそ7~8年ですが、アルミの枠はかなり長持ちします。網だけなら家庭で簡単に張り替えることができ、しかも材料代はあまりかかりません。用意するのは新しい網、網戸用のローラー、ドライバー、古歯ブラシ、カッターです。いずれも日曜大工用品売り場にあります。

最初に古い網を外します。網は枠の溝にゴムひもで押し込むようにとめられています。まずゴムひもの端を探しドライバーで引き起こして外します。ゴムの弾力がなくなっていたら新しいものと交換を。ゴムの太さは網戸によって異なるので、サイズを確認してから購入しましょう。

ゴムを外したら、溝を古歯ブラシで掃除します。ここは汚れがたまりやすいので、必ずきれいにしてから

網を取り換えます。ゴムが再利用できる場合は、雑巾でふいておきます。

次に、網戸を平らな床面に置き、上から新しい網をかぶせます。作業しやすいように、網は枠より10センチくらい大きめに切っておきましょう。

4辺をそれぞれ洗濯ばさみなどで仮止めしてから、ローラーで網ごとゴムを溝に押し込みます。

このとき、網目と枠が平行になるように注意することと、網がたるまないよう、片手で軽く引っ張りながら固定することがポイントです。

網はまず長辺の両側を、次に短辺の両側を固定します。4辺すべてに押さえゴムをはめ込んだら、余分な網を軽く引っ張りながらカッターで切り取り、完成です。

網戸は、1年中取り付けたままにすると早く痛みます。冬場は外して水洗いし、物置などで保管すれば長持ちします。



えむんさん

## らしかき 伝言BAN



チツ子さん

## 西三河の方言

### 「ふきぶり」

「おー、えっらい降っとるぞ」  
いつ雨になるか分からないのが、この季節。外出の際は、傘の用意が欠かせませんね。でも  
：「こげんふきぶりじゃー、傘差いても、こんげん、びしょなつちゃうわ」  
「こんなに横殴りの雨では、傘を差しても、しっかりと濡れになってしまうよ」という意味です。

この「ふきぶり」は「吹き降り」と書き、文字どおり「風が吹いて雨が降る」ことです。それも、ただ降るのではなく、相当量の雨が風にあおられて、横殴りに降ることをいいます。横殴りは、最初の「ふ」を強く読みます。

「小降り」「大降り」「どしゃ降り」など、雨降りにもいろいろありますが、その様子を端的に表現したこの「吹き降り」は、この地方ではよく使われます。

(文・じゅん)





# 青春トークリレー

第111走者

かとう まこと  
加藤 信さん

岩堀区在住 22歳 会社員  
身長 170センチ A型  
好きなタイプ ----  
好きな芸能人 ----

今、私は、VOLKSWAGEN  
ゴルフ GL (Der Erste)  
に乗っています。ちなみに、エース  
テとは、ドイツ語で“コイツが一番”  
という意味だそうです。GL をベ  
ースに、大型フロントエアダム、ブ  
ラックVWマーク、ダークテールレ  
ンズ、ブラックターンシグナルレン  
ズホワイト、ウインカーレンズ、B  
BS製6J×14アルミホイール、そ  
して、Cピラーとメーターパネルに  
“Der Erste”のネームが入っ  
ています。どちらかという、若者  
向けのちょっと走り屋風ドレスア  
ップ車です。

この原稿を読んだゴルフ に乗っ  
ているかた、ちょっと自分のゴルフ  
を調べてください。“Der Erste”  
だったら日本で1,000台の限定車  
ですよ。



掲載写真をプレゼント。  
希望者は企画情報課まで。



## 生きがい センターだより 「某月某日」

### シルバーさんの 数字奮闘記

生きがいセンター作業所  
では、昨年4月からカンド  
リ工業さんのリングの釘さ  
しと磨きの作業を受注し、  
作業をしています。  
ある日、黙々と作業をし  
ている会員さんの横に立っ  
て様子をみていました。  
「やだあ、びっくりしたな  
あ。数を間違えちゃうじゃ  
んか」  
「ごめん、ごめん。おどか  
すつもりはなかっただよ。  
みんなしゃべらず作業しと

るもんで、声をかけちゃあ  
いかんと思って見てただ  
よ」  
「ほんとだよねえ。釘さし  
はしゃべりながらすると数  
間違えちゃって、みんなに  
迷惑かけちゃうもんねえ」  
「いつもの作業所と違って  
静かだで、なんかお通夜み  
たいじゃんか」  
「やだよ、そんなこと言っ  
ちゃあ。ほかの仕事ならし  
ゃべりながらできるけど、  
こればっかしは真剣にやら  
んとねえ」  
「そうかさつか。ほいじゃ  
あ仕事の邪魔しちゃあいか  
んで、まあ行くね」  
会員さんたちは、またし  
ゃべらず黙々と作業を始め  
ました。  
真剣に作業しているその



姿は、みんな生き生きして  
います。

## 編集者の ひまわり

週末、あちこちの広場で子どもた  
ちのソフトボールの練習を見ることが  
できるようになった。今はまだボ  
ールに遊ばれているといった感じだ  
が、吸収力の早い子どもたちは、2  
か月もすれば、体の一部かのように  
扱うようになる。毎年白熱する子  
ども会ソフトボール大会。今回の大  
会も取材が楽しみだ。(J)  
ある休日、魚とりに親子で出か  
けた。娘に連れられて川へ行くと、「こ  
んなところにいるの?」というよう  
な三面張りの溝のような川。「私は  
網もつるでお父さんは向こうから  
川の中入ってぼってきて。足はこつ  
やってやるだよ」との物知り顔の娘  
の指示で、何度か網を入れてると  
川から出てきたのはいぼがえる。  
「いやー」と娘は逃げ回っていたが、  
どことなく楽しそうな顔にも見え  
た。結局この日は、ザリガニ、どじ  
ょう、ハゼを10数匹捕まえて帰った。  
幸田町には身近に自然がある。で  
も、大人になるとなかなか自然に接  
する機会はなくなってしまう。こと  
しはちょっと努力して、子どもをだ  
しに自然と接してみようかな。皆さ  
んは自然と接していますか?(U)

# まちかど

## みどりを大切に

西三河地域植樹祭

5/9

整備を進めている幸田中央公園で、西三河地域植樹祭（県西三河農林水産事務所・幸田町主催）を行いました。式典では、豊坂小学校の豊坂みどりの少年団43人が、みどりを大切に誓いの言葉を元気よく述べ、その後、参加者全員によって、高さ約3メートルのハナノキやクヌギの苗など331本を、ちびっ子広場予定地に植樹しました。



## 田植えにチャレンジ

坂崎小学校田植え体験 4/30

学校田のふれあい農園で、親と一緒に初めて田植えにチャレンジした坂崎小学校の5年生児童。「気持ち悪いけど楽しい〜！」とはしゃぐ児童たちは、泥だらけになりにながらも、一本一本丁寧に苗を植えていました。なお、秋に収穫する米は校内で試食するほか、まどかの郷のお年寄りにも食べていただく予定だそうです。

## 桜は散って しまったけれど

ふれあいお花見会 4/19

JAあいち三河ふれあいサークル（浅井栄子会長）のかたがたによる、愛情いっぱいの手作り弁当をおいしそうに食べるお年寄りの皆さん。今日は、しだれ桜で人気の文化公園で、ふれあいお花見会（同サークル主催）が行われました。例年より桜の開花が早かったため散ってしまいましたが、参加したお年寄りは「外は気持ちいいし、みんなと一緒に食べる弁当は格別だよ」と満足そうに話していました。







## 幸田の自然を フル体験

ふれあい歩け歩け運動 4/20

大井池や不動ヶ滝など、幸田の春をフルに体験できる健康の道を中心に、ふれあい歩け歩け運動を開催しました。当日は96人のかたが参加し、自然を満喫すると共に、コース途中で行ったクイズなどのレクリエーションを楽しみながら、ゴールを目指してウォーキングしました。その中でも、疲れを知らない子どもたちは、歌を歌いながら前へ進む子や走って山を上って行く子など、大人に元気を与えながら歩いていました。

## 20年に感謝を込めて

授産所20周年記念式典 4/21

幸田町に授産所が誕生して20年。その歴史と、支えてくれたかたがたに感謝の意をこめて、授産所20周年記念式典をつどいの家で行いました。式典では、授産所の20年の歩みをスライドで紹介したり、10年後開封のタイムカプセルが埋められました。また、式典には昔、通所していたかたも参加され、現在、通所しているかたたちとの再会に笑顔が絶えませんでした。



## がんばれ！ 第4分団

愛知県消防操法大会結団式 5/14



応援をお願いします」と、決意を新たにしていました。出場選手は次の皆さんです(敬称略) 稲吉 豊、村越弘一、三浦裕司、黒石照夫、三木敏也、春日井幸弘、後藤高史、岩瀬泰典、小塚弘樹、大竹康弘、飛田欽也

ことし7月13日に知多市で行われる第47回愛知県消防操法大会に、額田・幡豆郡5町を代表して、幸田町消防団第4分団が出場します。その出場選手の結団式を中央公民館で行いました。彼らは、この大会に向け、自分の仕事の始まる前の早朝5時から訓練に励んでいます。磯部団長は「大会では訓練の成果が出せるようにがんばりますので、

# フォトニュース

身近な情報を広報へ

広報直通ダイヤル(63)5132  
E-mail:kota@town.kota.aichi.jp



# 健康あらかると

## 歯の節目検診を受けましょう

歯の健康をチェックする機会として、満40歳・50歳・60歳・70歳のかたを対象に、歯科節目検診を行います。

期間 6月1日～9月30日

ところ 幸田町・岡崎市・額田町の歯科医院

対象者 本年度に満40歳・50歳・60歳・70歳になるかた

検診料 無料

申込み 対象者に受診券を5月中に送付しましたので、受診希望歯科医院に電話予約をしてください。町外の歯科医院を希望のかたは、住民児童課国保年金係で歯科健康診査票をお渡しします。

そのほか 検診の際は、健康保険証と受診券(はがき)をお持ちください。

問合せ 住民児童課国保年金係(内線114・115)



## 麻しん予防接種は指定医療機関で

対象者 平成13年5月1日から同年6月30日までの出生者

接種期間 7月1日～平成15年2月28日

接種方法 通知書に同封の指定医療機関に予約して受けてください。

通知 6月末までに郵送します。

問合せ 保健環境課健康係(内線183)

## ツベルクリン反応検査・BCG予防接種は保健センターで

対象者 平成13年7月1日から同年12月31日までの出生者/平成13年6月30日以前の出生者で4歳未満の未接種者

日程

ツベルクリン	判定・BCG
7月1日(月)	7月3日(水)
7月8日(月)	7月10日(水)
7月15日(月)	7月17日(水)
7月24日(水)	7月26日(金)
8月5日(月)	8月7日(水)
8月19日(月)	8月21日(水)
8月28日(水)	8月30日(金)

受付時間 午後1時15分～2時15分  
\*番号札は午前8時30分からお配りします。

ところ 保健センター

接種方法 ツベルクリンの判定は2日後に行います 判定が陰性(9%以下)の場合は、BCG接種を行います 体調不良などでBCG接種ができなかった場合は、判定の日から2週間以内であればBCG接種ができます 判定が陽性(10%以上)の場合は再検査を行います。

通知 6月中旬までに郵送します。

問合せ 保健環境課健康係(内線183)

## 2種混合予防接種は指定医療機関で

学校で集団接種していた予防接種を、今年度から医療機関での個別接種に変更します。

対象者 平成2年4月2日から平成3年4月1日までの出生者(小学6年生)および12歳以下の未接種者で、いずれも乳幼児期に3種混合または2種混合の1期を完了しているかた

接種期間 7月1日～平成15年2月28日

接種方法 通知書に同封の指定医療機関に予約して受けてください。

\*接種の際は必ず保護者同伴でお出かけください。

通知 6月末までに郵送します。

問合せ 保健環境課健康係(内線183)



## どうする?! こんなとき

### 応急手当 おなかが痛くなったとき 強い痛みが続くときは早めの診察を

急におなかの辺りが痛くなる --- 子どもも大人もよく経験する症状です。食べ過ぎや飲みすぎなど腹痛の原因に思い当たる節があれば、しばらく安静にしたり薬を服用したりするなどして対応できます。しかし、時には今まで経験したことのない激しい痛みに襲われるときもあります。

腹痛の原因や症状はさまざまです。顔が青ざめる、腹部が緊張して硬くなる、嘔吐を繰り返す、転げ回って痛がる --- こんなときは、迷わずすぐに医師の診察を受けましょう。それまでの応急処置としては、次のような手当てを行います。

安静にして寝かせる...ズボンのベルトを緩めたり膝を曲げて立てたりするなど、腹部が緊張しないように楽な姿勢で寝かせます。

様子を見る...原因がよく分からないうちは、おなかを温めたり冷やしたり、水や食べ物、薬などを与えたりすることは避けましょう。

嘔吐があるときは顔を横向きに...吐いたもので気管を詰まらせないように、洗面器などを用意して顔を横に向かせます。



## ハンセン病を正しく理解し 偏見・差別をなくしましょう

6月23日から29日は、ハンセン病を正しく理解する週間です。

ハンセン病は、らい菌による感染症です。医学的には感染力は非常に弱く、感染しても発病することはまれで、仮に発病しても早期に診断し、適切に治療されると、身体に障害を残すことなく治療できます。

しかし、平成8年3月まで続いた「らい予防法」のもとで療養所に隔離されたり、家が消毒されたりして、感染力の強い病気、怖い病気という偏見や誤解が広がりました。

現在では、新規の発生患者は全国で年間5人程度で、一般の病院の外來で治療を受けています。

「らい予防法」が廃止され6年が経過しますが、今なお偏見・差別が残っています。

どんな病気であってもその人の人権がそこなわれることがあってはなりません。この機会にハンセン病を正しく理解し、偏見・差別をなくしましょう。

問合せ 県健康福祉部健康対策課  
☎052-961-2111

## 6月の神経芽細胞腫検査

平成13年12月生まれの子どもを対象に、神経芽細胞腫検査を行います。4か月児健診で配布した「ろ紙」に尿を湿らせて、愛知県健康づくり振興事業団へ郵送してください。

問合せ 岡崎保健所 ☎22-2501

## 新生児訪問指導・相談

新生児（生後28日ころまで）をお育てのかたで、育児などについて心配や困っていることのあるかたに、保健師または助産師が家庭に向い、て相談を受けます。

詳しいことは電話でお問い合わせください。

問合せ 保健環境課健康係(内線183)

## 難病相談

とき 相談したい日時を電話予約  
ところ 岡崎市医師会難病相談室  
問合せ 岡崎市医師会 ☎52-3526

## 7月の保健センター行事

☎62 - 1111 内線183

☎62 - 8158(直通)

### 行事

	日/曜	受付時間	備 考
離乳食講習会	1ㄨ(火)	午後1時 ～1時30分	対象：生後2～4か月児の母 内容：離乳食の作り方・試食
すくすく赤ちゃん教室	2ㄨ(金)	午前9時30分 ～10時	対象：1歳未満児とその保護者 内容：赤ちゃん体操・話し合い
エアロビクス	毎月曜	午前10時 ～10時30分	年齢を問わず参加できるウォーキング中心の体操です。老若男女参加は自由、無料。

### 健 診

4か月児健診 (14年3月生)	25(木)	午後1時～2時 集団の話 (1時～1時15分)	内容：身体測定、内科健診、集団の話、 個別相談 神経芽細胞腫検査用紙の配布
10か月児 健 診 (13年8月16日生～9月15日生)	18(木)	午後1時～2時 集団の話 (1時～1時15分)	内容：身体測定、内科健診、集団の話、 個別相談
1歳6か月児 健 診 (12年12月生)	4(木)	午後1時～2時 集団の話 (1時～1時15分)	内容：身体測定、歯科・内科健診、 集団の話、個別相談 フッ素塗布
2歳児歯科 健 診 (12年6月生の幼児 およびその保護者)	2(火)	午後0時45分 ～1時45分	内容：歯科健診、歯みがき指導、 フッ素塗布
3歳児健診 (11年6月生)	12(金)	午後1時～2時	内容：尿検査、身体測定、歯科・内科健診、 個別相談

### 相 談

母 乳 相 談	11(木)	午前9時30分 ～11時	対象：妊婦、生後2か月までの母子 内容：妊娠中の母乳の自己管理の方法、 乳房マッサージ、個別相談
育 児 相 談	10(水) 24(水)	午前9時30分 ～11時	対象：乳幼児 内容：保健婦、栄養士による健康相談・ 身体測定
物 忘 れ 相 談	23(火)	午前10時 ～11時30分	対象：忘れっぽくなったことを心配しているかた 内容：痴ほう予防相談(予約制)
成人健康相談	23(火)	午前9時30分 ～11時	健康に関すること全般 (栄養相談も含む)
母子健康手帳交付	毎月・木曜	午前9時30分 ～11時30分	内容：母子保健に関する相談 妊娠届出書をお持ちください。

\*各種相談は、電話でも随時受け付けしています。必要時には、家庭訪問指導も行います。  
\*離乳食講習会に赤ちゃんの同伴は必須事項ではありません。  
\*乳幼児健診、母乳相談、育児相談、離乳食講習会、すくすく赤ちゃん教室、歯科健診には、必ず母子健康手帳をお持ちください。

# 情報 あらかると

## 今月の税金と料金納付

町県民税	第1期分
介護保険料	第2期分
保育料	6月分

\* 納入期限 7月1日(月)

便利な口座振替の利用を！  
(申請は税務課または町内金融機関で)

## 4月の事故・犯罪状況

### 事故

	件数(人数)	累計【1~4月】
死亡	0(0)	0(0)
重傷	0(0)	0(0)
軽傷	16(20)	68(80)
物損	96	338

### 犯罪

	件数(人数)	累計【1~4月】
侵入盗	6	38
車両盗	10	50
その他	16	110
合計	32	198

## 4月の火災・救急件数

### 火災

	件数(人数)	累計【1~4月】
建物	1	2
林野	1	1
その他	2	4
合計	4	7

### 救急

	件数(人数)	累計【1~4月】
急病	42	(206)
交通	8	(41)
その他	33	(97)
合計	83	(344)

## イベント

### わくわくあそびランドで 楽しい時間を

とき・ところ 7月2日(火) わしだ  
保育園(長嶺・久保田・坂崎・大  
草・高力・鷲田・新田) / 9日(火)  
菱池保育園(岩堀・横落・荻・芦  
谷・幸田・桜坂) / 16日(火) 上  
六栗保育園(里・市場・海谷・逆  
川・野場・永野・須美・六栗・上  
六栗・桐山) 午前10時~11時  
内容 作ってあそぼう part 1  
対象者 入園前の乳幼児とその親  
参加費 無料  
申込み 当日会場へお越しください。  
そのほか 汚れてもよい服装でお越  
しください。  
問合せ 子育て支援センター  
☎62-8333

### 今月の老人福祉センター行事

日程 6月4日(火) 民謡愛好会 / 5  
日(水) 荻民踊 / 11日(火) 大正琴  
 / 19日(水) せん茶の会 / 21日(金)  
 詩吟岳風会 / 26日(水) 民謡柏謡  
 会 / 7月2日(火) 日舞登会  
時間 芸能は午後1時~2時、せん  
茶は午前10時~正午

問合せ 老人福祉センター  
☎62-7224

## スポーツ

### めざせチャンピオン ユニバーサルホッケー大会

とき 7月13日(土): 小学生高学年  
 / 7月14日(日): 小学生低学年、中  
 学生、一般 \*いずれも午前8時  
 30分~  
ところ 豊坂小学校体育館、勤労者  
 体育センター  
参加資格 町内在住・在勤者  
部門 小学生低学年(1~3年生)  
 の部 / 同高学年(4~6年生) 男  
 子の部 / 同女子の部 / 同高学年混  
 合の部 / 中学生の部 / 一般の部  
チーム編成 1チーム6~8人(出  
 場選手は6人)。小学生高学年混  
 合および中学生、一般の部では、  
 出場選手の中に女性2人以上を含  
 むこと。  
申込み 6月28日(金)までに、生涯学  
 習課スポーツ係(内線411)へ申込  
 書を提出してください(期限厳守)。  
そのほか 組み合わせ抽選は生涯学  
 習課が行います / 小学生高学年混  
 合の部については、参加チーム数  
 により実施方法などを決定します。

## インジョイサマーシーズン 屋外プール 6月22日(土) OPEN!

開館から5年目を迎える町民プールは、昨年12月に入場者60万人を達成しました。ことしの屋外プールは、6月22日(土)からオープンします。青空の下、ご家族やお友だちと暑い夏を楽しんでください。

屋外プール開場期間  
6月22日(土)~9月8日(日)  
屋外プール利用時間  
平日: 午後1時~6時  
土・日・祝・夏休み期間:  
午前10時~午後6時

休館日 毎週月曜日  
\*夏休み期間中は無休  
問合せ 町民プール ☎56-8111





### レディースバドミントン大会 優勝は小久保・坂本組

5月12日(日)に、中央小学校で行った第19回レディースバドミントン大会は、24人12組が参加し、白熱した試合が繰り広げられました。結果は次のとおりです(敬称略)。  
優勝 小久保由里子、坂本きぬ代  
準優勝 村岡由美子、橋口ふさえ  
3位 島田美津子、茶木ひとみ  
問合せ 生涯学習課スポーツ係(内線411)

## 募集

### 屋外ステージで 夏まつりの主役になりませんか

こうた夏まつりのステージプログラム参加者を募集します。バンド、ダンス、コントなど、ジャンルは問いません。出演希望者は、こうた夏まつり実行委員会事務局までご連絡ください。

とき 8月17日(土)  
ところ ハッピーネス・ヒル・幸田屋外ステージ  
申込み 6月28日(金)・午後5時までに、こうた夏まつり実行委員会(生涯学習課生涯学習係内・内線413)へお申し込みください。  
そのほか 出演料はありません。



チーム姿

### 親子でリフレッシュ! Let's パラパラ

コース Aコース:6月25日(火) 午前10時~11時 大草保育園 / Bコース:6月27日(木) 午前10時~11時 豊坂保育園 / Cコース:6月28日(金) 午前10時~11時 深溝保育園  
内容 パラパラを踊りながらリズム

に乗って楽しもう  
講師 エキサイティング早川氏  
対象者 入園前の乳幼児とその親  
定員 各コース20組 \*先着順  
参加費 無料  
申込み 6月6日(木)から20日(木)までに、子育て支援センター(☎62-8333)へお申し込みください。  
そのほか 上履きを持参ください(素足でもかまいません)。

### 心肺蘇生法を学びましょう

救命講習で行われる心肺蘇生法が、4月1日から全国一斉に新しく改正されました。

もちろん今までの心配蘇生法でも間違いではありません。が、例えば脈拍の有無を判断するとき、今までは「脈を触れる」としていましたが、実際は生死をさまようほどの重症の人の脈拍は弱々しく分かりにくいものです。

そこで、改正後は、「呼吸、咳をするか? 体を動かすか?」を見て脈拍の有無を間接的に判断するといったように、分かりやすく、より現実に役立つように変わりました。

今まで講習を受けたかたも初めてのかたも、ぜひ新しい心肺蘇生法を学びましょう。

とき 10人以上集まった時点で日時を決定します。  
内容 上級:8時間 / 普通:3時間  
受講料 無料  
持ち物 筆記用具  
申込み 随時、消防署救急係(内線192)で行っています。  
そのほか 運動のできる服装でお越しください。

### 「防災ボランティア幸田」に参加しませんか

東海大地震が心配される今、一緒に防災について考え、行動していただける仲間(ボランティア)を募集します。

対象者 町内在住・在勤者  
申込み 7月19日(金)までに、社会福祉協議会内ボランティア連絡協議会(☎62-7171)へお申し込みください。

## 毎月の相談

### 行政相談(電話相談可)

とき 6月19日(水) 午前9時~正午  
ところ 福祉サービスセンター  
問合せ 総務課行政係(内線335)  
\*電話相談の場合は、近藤博見氏(☎62-2056)へ。

### 法律相談(予約制)

とき 6月13日(木) 午後1時~3時  
ところ 役場3階301会議室  
問合せ 住民児童課戸籍住民係(内線112)

### 心配ごとお気軽相談

とき 毎週水曜日 午前9時~正午  
ところ 福祉サービスセンター  
問合せ 社会福祉協議会 ☎62-7171

### 少年相談(FAX・Eメール相談可)

とき 毎週火・水・金曜日  
午前9時~午後5時30分  
ところ 中央公民館内少年相談室  
問合せ 少年相談室  
TEL・FAX63-1188  
Eメール soudan@sun-inet.or.jp

### 身障者・知的障害者相談

とき 身障者相談:  
毎月第1・3火曜日  
知的障害者相談:  
毎月2・4火曜日  
ともに午前10時~午後3時  
ところ つどいの家相談室  
問合せ つどいの家 ☎63-2941

### 女性相談

とき 毎月第1・4水曜日  
午前10時~午後4時  
ところ 福祉サービスセンター  
問合せ 福祉介護課福祉係(内線124)

### 母子家庭相談

とき 毎月第1・2・3月曜日  
午前10時~午後4時30分  
ところ 福祉サービスセンター  
問合せ 福祉介護課福祉係(内線124)

### 子育て相談(訪問相談可)

とき 月~金曜日 午前8時30分~午後5時 / 土曜日 午前8時30分~正午  
ところ 子育て支援センター  
問合せ 子育て支援センター ☎62-8333

### 子育て出張相談

とき 毎月第2・4水曜日  
午前10時~11時30分  
ところ 横落児童館  
問合せ 子育て支援センター ☎62-8333

### こどもの相談

とき 毎月第2水曜日  
午前10時~午後4時  
ところ 福祉サービスセンター  
問合せ 福祉介護課福祉係(内線124)

# 情報あらかると

## 在職中の障害者を対象としたパソコン講習を開催します

とき 7月6日(土)・7日(日) 午前9時～午後4時30分  
 ところ 愛知障害者職業能力開発校 (宝飯郡一宮町)  
 内容 パソコン基礎  
 定員 10人  
 受講料 無料 \*テキスト代は自己負担です。  
 申込み 愛知障害者職業能力開発校 ☎0533-93-2102

## そのほか

### 知ってますか？ 緊急車両の同時出動

「救急車を呼んだら一緒に消防車がサイレンを鳴らして来たよ」こんな話し聞いたことがありませんか。これは、119番通報されたときに、緊急性が高い、または、救出が困難と予想される場合、消防署の判断で出動させるもので、患者さんに早く適切な処置を施すための手段です。また、場合によっては、ドクターヘリコプター(医師の搭乗したヘリコプター)を要請する(往診料は有料)こともあります。  
 「救急車だけ呼んだつもりなのに」と、びっくりするかもしれませんが、

ご理解をお願いします。

ドクターヘリコプターの要請は、患者さんおよび関係者のかたが拒否することもできます。決して強制的なものではありません。  
 問合せ 消防署救急係(内線192)

### 4月から国民健康保険税の税率が変わりました

・国民健康保険医療分の税率が、下記のように変わりました。

区分	改正前	改正後
所得割	4.4%	4.2%
資産割	23.0%	16.0%
均等割	2万5,000円	2万4,000円
平等割	2万4,000円	2万3,000円

・低所得世帯の税の負担軽減が下記のように変わりました。

総所得金額区分	改正前	改正後
33万円まで	6割	7割
33万円+世帯主を除く1人につき 24万5,000円まで	4割	5割
33万円+1人35万円まで	--	2割

\*2割軽減に該当されると見込まれるかたへは、事前に軽減申請書を送付しますが、該当すると思われるかたは、総所得額を確認のうえ、必要に応じて申請手続きをお願いします。  
 問合せ 住民児童課国保年金係(内線114・115)

### 介護保険被保険者証 交付説明会を行います

満65歳になられると介護保険の第1号被保険者となりますので、被保険者証を交付し、介護保険制度の説明を行います。  
 とき 6月28日(金) 午前10時～11時  
 ところ 保健センター 視聴覚室  
 対象者 昭和12年7月2日から同年8月1日生まれのかた  
 持ち物 筆記用具 \*介護保険料の口座振替を希望される場合は、預金通帳と届出印をご持参ください。  
 問合せ 福祉介護課介護保険係(内線126)

### 私立幼稚園就園奨励費 補助金をご存じですか

幸田町では私立幼稚園に就園している園児の保護者に対して、補助金制度があります。6月に就園している園を通じて申請書類を配布します。  
 対象者 生活保護を受けている世帯、または、本年度町民税が非課税の世帯 本年度町民税の所得割が非課税の世帯 本年度町民税の所得割額が8,800円以下の世帯 本年度町民税所得割が10万2,100円以下の世帯 \*就園している園児の人数により金額は異なります。  
 問合せ 学校教育課学校教育係(内線422)

## 限りある資源 “水”

水の重要性を理解していただくため、6月1日から7日までを「水道週間」としています。水は、限りある資源です。大切に使いましょう。

### 鉛管の使用はありませんか

鉛の水質基準が、平成15年をめぐりに1ℓ当たり0.1ミリグラム以下から0.01ミリグラム以下に変更になる予定です。

町が管理する部分(水道メーターまで)では、鉛管の使用はありませんが、宅内で使用されている場合がありますので、その場合は取り替えをしてください(昭和46

年以前の建築家屋で、使用されている可能性があります)。

なお、名古屋市の調査では、鉛管の使用が6割超の世帯の11%で、基準を上回った結果がでています。  
**ときどき漏水チェックを**

水をたくさん使っていないのに水量が多いときは、どこかで漏水している可能性があります。漏水は、地表に出てくるものばかりではありません。壁の中や床下に浸透していくもの、また、トイレや蛇口から漏れている場合もあります。一度蛇口をすべて止め、水道メーターをのぞいてみてください。

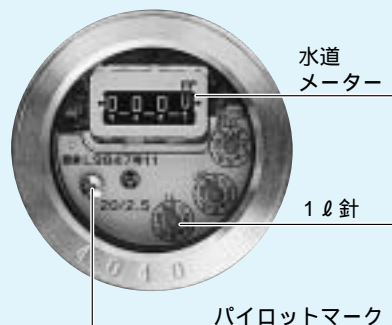

そのとき、図のパイロットマークが1ℓ針が動いていたらどこかで漏水しています。そのようなときは、最寄りの町指定給水装置工事業者に連絡してください(有料)。  
 詳しくは、水道課業務係(内線274)へお問い合わせください。



## 幸田町役場 ☎62 - 1111(代)

### 出産育児一時金を 直接医療機関へ支払うことが できるようになりました

出産にかかる多額の費用の負担を緩和し、安心して出産を迎えられるように、世帯主に出産後支給されていた出産育児一時金を、4月1日から直接医療機関へ支払うことができるようになりました。

対象者は、妊娠4か月以上の被保険者がいる世帯の世帯主で、分娩に要する費用について、医療機関から同意を受けたかたです。  
問合せ 住民児童課国保年金係（内線114・115）

### 通行料が半額チャンス！

次の4つの有料道路のうちの1つの有料道路を通常料金（回数券を除く）で利用すると、その料金所で4つの有料道路が半額になる割引通行券を発行します。

対象路線 三ヶ根山スカイライン、三河湾スカイライン、鳳来寺山パークウェイ、本宮山スカイライン

割引実施期間 11月30日(土)まで  
割引対象車種 軽自動車、小型自動車および普通自動車  
ダブルチャンス 実施期間中に上記4つの有料道路を全部通行すると、抽選で5人に3万円の旅行券、25人に1万円のギフト券が当たります。  
問合せ 東三河有料道路事務所 ☎0532 - 31 - 2351

### 岡崎警察署の駐車場の一部が 使用できなくなります

岡崎警察署では、7月1日から警察署の増設工事を行うため、駐車場の一部が使用できなくなります。来署されるかたは、できるだけ公共交通機関を利用してください。

なお、工事期間は、7月1日から8月末までの予定です。  
問合せ 岡崎警察署 ☎58 - 0110

### 寄付ありがとうございます（敬称略）

幸田町へ▶水嶋勉 金20万円  
社会福祉協議会へ▶山本レイ子 金5万円

## 介護保険シリーズ34 【介護保険Q & A】

問：介護が必要になった場合、すぐ介護保険サービスが使えますか。  
答：介護保険サービスを利用するには、まず介護認定を受け、その後、利用計画を立ててからとなります。なお、判定結果が出るまでには30日程度かかりますが、認定申請日以降からサービスを利用することもできます。

介護保険制度では、介護が必要になった場合、まず介護認定申請をして、介護保険サービスを利用することが必要である状態か、また、その状態はどの程度であるかの認定を受けなければなりません。その上で、月ごとの介護サービス利用計画を立て、計画に基づいて利用することができます。

なお、判定が出るまで概ね1か月ほどかかりますので、緊急を要する場合は、居宅介護支援事業所の介護支援専門員（ケアマネージャー）に、申請以後のサービスの利用、内容などについて相談することを勧めます。

居宅支援事業所および介護サービス事業所、介護施設などの電話番号、所在地、種類などについては、5月に全戸配布した「介護、福祉、保健マップ」で確認してください。

問合せ 福祉介護課介護保険係（内線125）



## 人口動態【H14.5.1現在】

総人口	33,778人（前月比+34人）	
内 男	17,003人	女 16,775人
世帯数	10,568戸（前月比+22戸）	
4月中移動		
出 生	36人（男 18人 女 18人）	
死 亡	21人（男 12人 女 9人）	
転 入	170人（男 89人 女 81人）	
転 出	151人（男 74人 女 77人）	

## 戸籍移動 4月届出分 （順不同・敬称略）

おめでとうございます		
出生児	保護者	区
大須賀春風	弘樹	六栗
山本さくら	哲也	横落
小西泰世	孝治	大草
石川翔大	卓也	鷺田
本田もも香	和広	岩堀
磯本隼	貴昭	大草
太田遥香	淳一	横落
松本遥	好隆	大草
中村真也	文彦	大草
鈴木颯馬	琢也	大草
本多悠真	尚行	岩堀
山本純也	信雄	岩堀
竹内慧旗	康師	大草
清水直起	健司	大草
夏目麻由	守雄	上六栗
寺尾真	宏幸	鷺田
伊澤有理沙	豊記	野場
神谷流亜	弘徳	荻
中村圭汰	二三男	大草
井上慎也	孝	市場
岩近陽香	友亮	芦谷
齋藤裕真	正実	岩堀
近藤佑樹	日出男	野場
伊藤梨奈	克利	横落
小山聖奈	昇二	坂崎
水木菜結	信太郎	桐山
新海朱梨	錦矢	荻
富田藍里	憲嗣	岩堀
切通拓海	毅	大草
折田直生	強	大草

おくやみ申し上げます			
死亡者	年齢	世帯主	区
小野きぬ	85	小野森男	岩堀
稲吉敬次	85	稲吉富雄	逆川
向井義夫	94	向井カナ工	幸田
野澤茂男	83	野澤 肇	鷺田
浅井保一	79	浅井只義	坂崎
大須賀忠男	75	大須賀信幸	野場
水野宗市	80	水野龍史	大草
伊澤はつ糸	79	伊澤敏幸	市場
棚橋きぬ	89	棚橋きぬ	野場
清水一雄	72	清水久行	横落
青木孝夫	74	青木辰子	鷺田
都築克郎	81	都築善子	岩堀
小森さだ子	89	小森 茂	芦谷
足立武雄	90	足立 豊	大草

プライバシー保護のため、希望者のみ掲載しています。掲載希望のかたは、届出時に住民児童課にお申し出下さい。

# まちの便利帖

ユニバーサルハロー 2002/6/16 - 7/15

6月 Jun	
16日	レディースソフトボール大会 (坂崎運動場 9:00)
17日	レディースソフトテニス大会 (文化公園テニスコート 9:00)
18日	友愛ボウリング大会 (幸田セントラルボウル 9:45)
19日	行政相談(福祉サービスセンター 9:00) パパママ教室(保健センター 10:00)
20日	
21日	わくわくあそびランド(上六栗保育園 10:00)
22日	屋外プールオープン(町民プール 10:00) ディスクゴルフ大会(坂崎小学校 9:00)
23日	ソフトバレーボール大会(幸田中学校 8:30)
24日	
25日	町長対話サロン(役場1階サロン 10:00) 親子でリフレッシュ(大草保育園 10:00)
26日	
27日	親子でリフレッシュ(豊坂保育園 10:00)
28日	介護保険被保険者証交付説明会 (保健センター 10:00) 親子でリフレッシュ(豊坂保育園 10:00)
29日	
30日	友愛スポーツ大会(中央小学校 10:00)

7月 July	
1日	プラスチック系容器包装分別収集開始
2日	わくわくあそびランド(わしだ保育園 10:00)
3日	
4日	法律相談(役場301 13:00)
5日	町長選挙・町議会議員補欠選挙 立候補予定者説明会(役場ホール 13:30) IT講習スタート(~9月27日)
6日	
7日	七夕
8日	
9日	町長対話サロン(役場1階サロン 10:00) わくわくあそびランド(菱池保育園 10:00)
10日	
11日	パパママ教室(保健センター 13:00)
12日	
13日	ユニバーサルホッケー大会 (豊坂小体育館・勤労者体育センター 8:30)
14日	ユニバーサルホッケー大会 (豊坂小体育館・勤労者体育センター 8:30)
15日	

▶ 毎月第2・4火曜日(午前10時~正午)に町長対話サロンを開催。町長と直接話しができます。

## ピックアップ

### ▶ 幸田町長選挙および幸田町議会議員補欠選挙 幸田町選挙管理委員会(総務課行政係 ☎62-1111・内線334)

幸田町長の任期満了(平成14年8月29日)に伴う選挙および幸田町議会議員補欠選挙の日程をお知らせします。



告示 7月30日(火)  
投票日 8月4日(日)  
開票 午後9時~  
役場4階ホール  
\* 即日開票

#### 立候補受付

届出日 7月30日(火)  
午前8時30分~午後5時  
届出場所 役場4階ホール

#### 立候補予定者説明会

日時 7月5日(金)午後1時30分~  
会場 役場4階ホール

農業委員会委員一般選挙の選挙日は7月7日です。





# 当直医

診療時間  
 (午前9時～正午)  
 (午後2時～6時)

## テレホンサービス24

当直医はフリーダイヤルでも  
 確認できます

ミンナヤクバイチバン

☎0120-378981

▶6月16日  
 (日)

内科または小児科	恒川内科クリニック	上地	☎57-8080
外科	おおくぼ整形外科	美合	☎55-8686
産婦人科	救急医療情報センターへ問い合わせ		☎21-1133
皮膚科	亀井医院	伝馬1	☎22-5110
耳鼻咽喉科	むつみ耳鼻咽喉科	井内	☎72-2320
眼科	ほしの眼科	康生南	☎28-1411

▶6月23日  
 (日)

内科または小児科	幸田中央クリニック	幸田・高力	☎56-8200
外科	菅外科胃腸科	美合	☎53-2266
産婦人科	救急医療情報センターへ問い合わせ		☎21-1133
皮膚科	大竹医院	明大寺	☎22-1449
耳鼻咽喉科	いたや耳鼻咽喉科	明大寺	☎87-3387
眼科	小島眼科クリニック	十王1	☎25-5155

▶6月30日  
 (日)

内科または小児科	葵セントラル病院	中田	☎53-7815
外科	長野整形形成外科医院	明大寺	☎25-3888
産婦人科	救急医療情報センターへ問い合わせ		☎21-1133
皮膚科	さいとう皮膚科	柱	☎54-6300
耳鼻咽喉科	大橋耳鼻咽喉科	上六名1	☎52-0684
眼科	桐淵アイクリニック	羽根	☎51-1279

▶7月7日  
 (日)

内科または小児科	永坂内科医院	羽根	☎51-1511
外科	牧原整形外科クリニック	幸田・芦谷	☎63-5678
産婦人科	救急医療情報センターへ問い合わせ		☎21-1133
皮膚科	中西泌尿器科皮フ科医院	六名本	☎58-6711
耳鼻咽喉科	康生医院	康生南	☎21-1340
眼科	鍋田眼科医院	中島	☎43-2046

▶7月14日  
 (日)

内科または小児科	志貴こどもクリニック	柱	☎58-1361
外科	ませぎ整形外科	本宿台1	☎27-8088
産婦人科	救急医療情報センターへ問い合わせ		☎21-1133
皮膚科	酒井皮ふ科	矢作	☎32-9929
耳鼻咽喉科	水上眼科耳鼻咽喉科	暮戸	☎33-2111
眼科	水上眼科耳鼻咽喉科	暮戸	☎33-2111

保険証をお持ちください。

都合により当直医を変更することもありますので、救急医療情報センター(☎21-1133)または幸田町テレホンサービス(☎0120-378981)でご確認ください。

夜間の内科・小児科・外科は岡崎市医師会公衆衛生センター夜間急病診療所(岡崎市竜美西1-9-1 ☎52-1906)で毎日診療します。

受付時間 午後7時30分～10時30分

診療時間 午後8時～11時

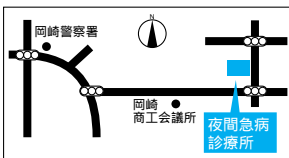

# 歯科の休日・夜間緊急診療

診療場所

岡崎歯科医師会緊急医療センター  
 岡崎市六供町三本松18

岡崎歯科医師会隣

☎21-8000

岡崎歯科医師会：☎21-0501

日曜日・祝日の診療

受付時間 午前9時～11時30分

午後1時～3時30分

平日夜間(月～土)の診療

受付時間 午後7時30分～10時30分

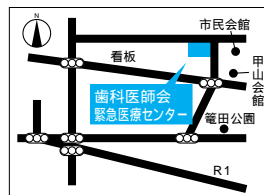

# 粗大ごみ収集日

日	月	火	水	木	金	土
						1
2	3	4	5	6	7	8
9	10	11	12	13	14	15
16	17	18	19	20	21	22
23	24	25	26	27	28	29
30						

日	月	火	水	木	金	土
				4	5	6
7	8	9	10	11	12	13
14	15	16	17	18	19	20
21	22	23	24	25	26	27
28	29	30	31			

受付時間

平日 / 午前9時～正午

土日 / 午前9時～午後3時

正午から午後1時まででは昼休憩です。



● 委託搬入電話受付日

○ 粗大ごみ収集日



## Public Information



毎月1日発行

〒444 - 0192 愛知県額田郡幸田町大字菱池字元林1番地1  
☎(0564)62-1111  
幸田町ホームページ☑<http://www.town.kota.aichi.jp>  
Eメール☑[kota@town.kota.aichi.jp](mailto:kota@town.kota.aichi.jp)

発行☑幸田町 編集☑総務部企画情報課

# 親子土曜グラウンド・ゴルフ



主催 幸田町グラウンド・ゴルフ協会  
後援 幸田町教育委員会

学校週5日制が4月から実施となりました。この学校週5日制は、ゆとりある生活や豊かな体験を通して、主体性ある子どもの育成を目指すものです。

今回、グラウンド・ゴルフを通して学校外活動の充実を図ることを目的に、親子土曜グラウンド・ゴルフが開催されます。

とき 6月15日(土)、12月21日(土) いずれも午前9時～正午

ところ 大日蔭<sup>おおひかげ</sup>グラウンド・ゴルフ場

参加資格 町内在住の親子/友だち同士 \*子どもは中学生以下、人数制限はありません。

参加費 無料

申込み 当日会場へお越しください。

そのほか 雨天の場合は中止します/道具は主催者で用意しますが、各家庭に道具のあるかたは持参してください。なお、クラブやボールには、名前を記入しておいてください/競技中における傷害については、主催者は応急手当は行いますが、その後の責任は負いません/会場までは各個人の責任でお越しください/天候がはっきりせず実施の有無が判断しにくい場合は、原則として、時間に会場に来て確認してください。

問合せ 生涯学習課スポーツ係

☎62-1111(内線411)