



さらだ

夢のある

心のかよう

活力あるまち

目の前に広がる
華やかなコスモス



JRさわやかウォーキング(野場地内:10/14)

撮影場所 大草地内

CONTENTS

シリーズ市町村合併問題 6	健康あらかると..... 14
共に学ぶ 8	情報あらかると..... 16
みんなの広場..... 10	まちの便利帖..... 20
まちかどフォトニュース..... 12	

2002.11.1

No.737

特集

平成13年度 決算報告と町の財政状況

あなたは知っていますか？ 町が使ったお金

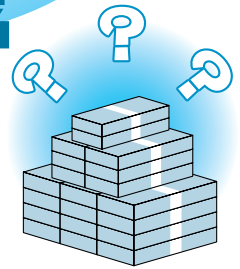

町の台所事情をお知らせする時節となりました。平成13年度の1年間で町が使ったお金の中身をご覧ください。これを機会に、町政の動きを知っていただきたいと思います。ことしも財政事情に詳しい町のご意見番「彦左衛門」さんの登場（文中では彦左さん）です。質問者は町の財政状況を勉強している町民代表の「さくら」さん（昨年初登場）。進行役はいまだにお金に無頓着な広報担当「J」が努めさせていただきます。

J 始めに、13年度の決算の特徴を教えてください。
彦左さん まず、左のグラフを見てみよう。一般会計の決算は、入ってきたお金（歳入）も使ったお金（歳出）も、ともに前の年と比べると減少したわけじゃ。歳入の大きな割合を占めておる町税は、少し伸びたんじゃが、前の年の中央公園の整備関連のやりくりが大きな金額だったことや、臨時的な大きな収入（事業者分担金）の分がなくなつたことなどが、歳入が減少した大きな理由じゃのう。

一般会計



広報担当 J

町民代表 さくらさん

町のご意見番 彦左衛門さん

さくらさん どんな町税が伸びたんですか？
彦左さん まず、企業の業績が良かったことで法人町民税の増加が大きいようじゃな。それから中心部に多くの家が建つたことや事業者の設備投資による固定資産税の収入も伸びたんじゃよ。
J 町税以外の収入が減つたことが大きな原因となっているんですね。さくらさん じゃあ、歳出は何が減つたんですか？
彦左さん 大きく減つたのは諸支出金といって、今後のために町の貯金である基金に積み立てをするお金なんじゃ。使うお金より入ってくるお金が多いと、どこか家庭でも貯金するように、町も将来に必要となるお金のために貯金をするんじゃ。今回は、この積み立て分が前の年より少なかったことじゃな。
J 積み立てをしていかないと将来が不安ですよ。
彦左さん そんなことを言つとるが、Jくんは貯金しとるのかな。
J もうすぐ始めるつもりだったんですよ。
彦左さん 本当かのう？
J 彦左さん、早く次にいきましよう。13年度で使われた主なものを教えてください。
彦左さん そうだな。総務費の里中央コミュニティホームの建設、民生費の児童手当特例給付の拡大、衛生費では各種健診の充実、農林水産事

業費は農村振興総合整備の推進、商工費は商工会跡地の購入と駐車場整備、土木費で町道永野菱池1号線踏切改良、消防費では高規格救急車と消防ポンプ自動車の購入、そして、教育費では図書館の視覚施設の設置と幸田中学校体育館の補修工事が主なものじゃな。このように、使ったお金の総額が減つたといつても、多くの事業が進められたんじゃよ。



里中央コミュニティホーム

歳出 112億7,586万円
(前年度: 117億1,688万円)

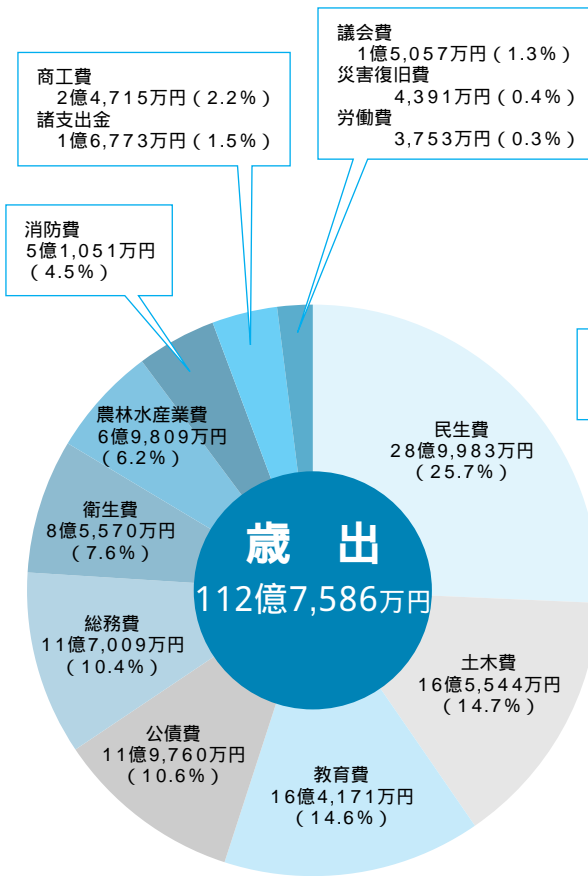

歳入 118億8,192万円
(前年度: 123億592万円)

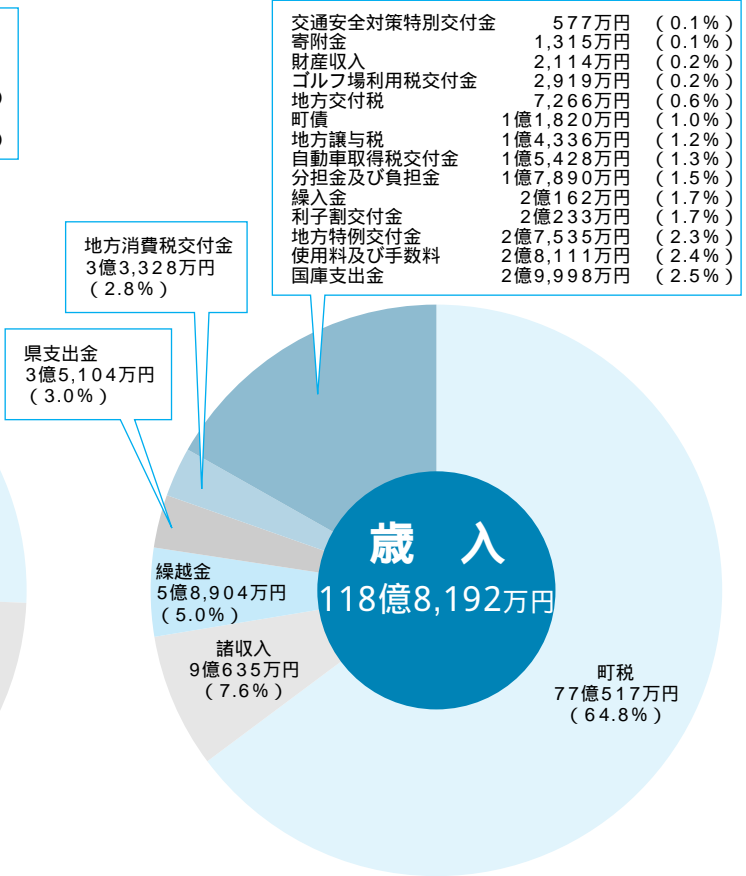

グラフ2 性質別支出割合

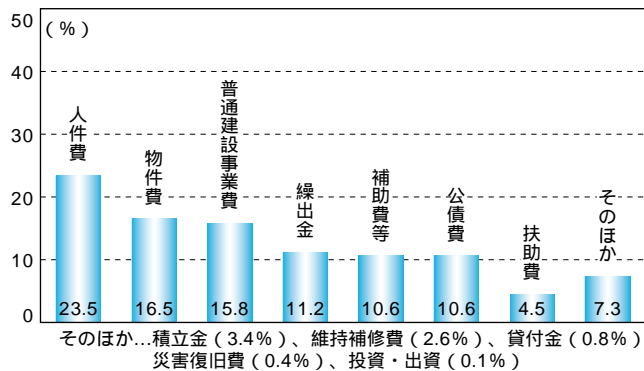

グラフ1 町税の内訳(単位:万円)

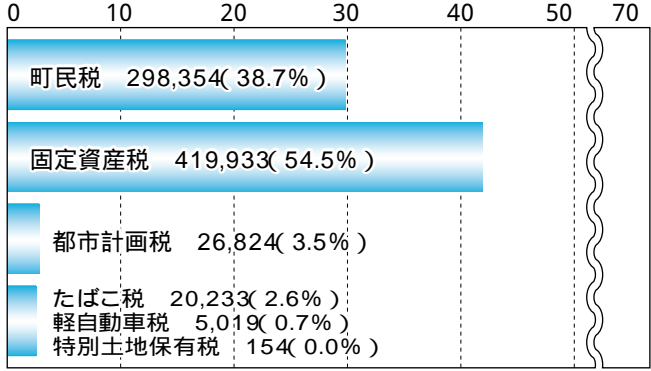

さくらさんへ、13年度もいろいろな事業が進められたのですね。彦左さん、そうじゃな、公共施設の建設や道路工事などに使われたお金を普通建設事業費と言っんじゃが、全体の約2割弱が使われたことにならんじゃよ。

さくらさん、繰出金も大きな割合を占めていますよね。これはどのように使われるお金なんですか。

彦左さん、おっ！さすがさくらさん。いいところに気が付いたな。これまで説明したものは、一般会計と違ってな、税金などを財源として行政活動の基本的な経費をまかなっているものなんじゃ。幸田町には一般会計とは別に、使う目的によつて区分して経理されている、7つの特別会計と1つの企業会計が設けられているんじゃよ。これらの特別会計などへの運営資金として一般会計から出すお金が繰出金と言っことになるんじゃ。

さくらさん、幸田町にはどんな特別会計と企業会計があつて、13年度はどのようにお金が使われたのですか。

彦左さん、それじゃあ説明するから、分からなくなつたら質問するんじゃぞ。Jくんも広報担当として恥ずかしくないように、しっかり覚えておくんじゃ。

J、まかせてください。それでは彦左さん、どんどん進めていきましよう。

決算状況

(単位：万円)

会 計 名	歳 入 (a)	(伸び率)	歳 出 (b)	(伸び率)	差額(a)-(b)	
一 般 会 計	1,188,192	(3.4%減)	1,127,586	(3.8%減)	60,606	
特 別 会 計	土地取得特別会計	51,688	(87.4%減)	50,203	(87.7%減)	1,485
	国民健康保険特別会計	208,155	(11.8%増)	195,644	(17.9%増)	12,511
	老人保健特別会計	190,726	(1.5%減)	190,726	(1.5%減)	0
	介護保険特別会計	76,993	(24.5%増)	76,663	(32.9%増)	330
	通所介護サービス特別会計	1,038	(10.7%減)	1,038	(10.7%減)	0
	農業集落排水事業特別会計	42,955	(8.7%減)	41,733	(9.0%減)	1,222
	下水道事業特別会計	111,058	(27.9%減)	109,307	(28.2%減)	1,751
企 業 計	水道事業	66,721	(4.7%減)	63,148	(0.3%減)	3,573
	収益的収支 資本的収支	13,955	(69.1%増)	17,940	(3.7%減)	3,985
合 計	1,951,481	(17.4%減)	1,873,988	(17.7%減)	77,493	

特別・企業会計

彦左さん 特別会計じゃが、一般会計は主に税金を財源として運営されておるが、特別会計は特定の事業をする場合、特定のお金をもって運営される場合に限って設けられておるんじや。では、説明するぞ！

まず、土地取得特別会計は、公用・公共に使われる土地や公共の利益のために事前に土地を購入するための会計なんじや。13年度は横落公共広場や公園用地の一部などを一般会計へ買い戻し、町道などの代替地用地を買ったんじや。

次に国民健康保険特別会計にいくぞ。これは、社会保険などの適用を受けない町民のかたが、病気やけがをしたときに、本人の負担以外の医療費を医療機関などに払ったり、出産や亡くなったときに使うお金の一部を出したりする会計なんじや。13年度の加入状況は、4、481世帯9、802人で、町民の約3割のかたが、この保険に加入しているわけじや。



今度は、老人保健特別会計。これは、老後の健康を保つために、予防から医療や機能訓練など、総合的な保健医療のために使われておるんじや。13年度に医療を受けた人は、3、192人で、1人平均で59万7、000円使われたことになる。医療件数も7万1、078件となっておるんじや。

次は、...

J 彦左さん、ちょっと待ってください。えーと、土地取得特別会計があれで、老人健康、あれ??彦左さん Jくん、もうこんがらがっておるわ。まだ8つのうちの3つだぞ。さくらさんみたいにメモをとっておかんから、分からなくなってしまうんじや。

さくらさん 彦左さん、続きをお願いします。

彦左さん うむ、分かった。

介護保険特別会計にいくぞ。これは、高齢になつて寝たきりや介護が必要になつた場合に受ける、介護サービスなどの本人負担以外の経費を医療機関などに支払っているんじや。そのほかに、介護管理のためのシステム開発にも使われたものもあるわけじや。13年度では、497人が介護の認定を受けて介護のサービスを受けたんじやな。

次は通所介護サービス特別会計。これは介護の認定を受けた人が、健康のチェック、入浴の介助、機能の回復訓練や介護の相談などのサービスを行うために使われている、町のデイサービスセンターを運営するための会計なんじや。13年度は、述べ1、405人が利用されておる。

スセンターを運営するための会計なんじや。13年度は、述べ1、405人が利用されておる。



農業集落排水事業特別会計。これは、さくらさんも知っておると思うが、幸田町では全町下水道化が進められておる。この会計は、農村集落の環境整備の一つとして進められておるんじや。13年度では、今までに整備した12地区の維持管理の経費と、現在整備を進めておる上六栗地区の配管工事と処理場の用地取得や建設のための設計経費として使われたんじや。



処理場整備風景(上六栗)

指標で見る 財政情報

経常収支比率

経常的・義務的経費にあてる割合
65～75%...適正
75%以上...要注意

13年度 74.5%
12年度 76.2%
11年度 78.3%



公債費比率

借金返済の割合
10%以下...望ましい

13年度 14.5%
12年度 15.8%
11年度 15.3%



起債制限比率

借入れ上限の目安
15%から20%...要注意
20%以上...危険

13年度 11.4%
12年度 11.2%
11年度 10.8%



財政力指数

町の財政力の強弱
1.0に近くまたは越えるほど余裕

13年度 1.19
12年度 1.08
11年度 1.09



平成13年度に使われたお金を
町民一人当たり換算すると...

334,159円

112億7,586万円 ÷ 33,744人
(一般会計) (H14.3.31)



町民一人当たりを
目的別にみると！

1 民生費	85,936円
2 土木費	49,059円
3 教育費	48,652円
4 公債費	35,491円
5 総務費	34,675円
6 衛生費	25,359円
7 農林水産業費	20,688円
8 消防費	15,129円
9 商工費	7,324円
10 議会費	4,462円
11 災害復旧費	1,301円
12 労働費	1,112円
13 そのほか(諸支出金)	4,971円

最後は、水道事業会計じゃな。この会計は、企業会計といって、町の水道事業が運営されておるんじや。幸田町の水道普及率は13年度で99.1%となったわけじやが、水源は県水から水を買って各家庭に配水して



下水道事業特別会計。これは、農村集落以外の市街地の下水道整備をする会計じや。町では南部処理分区(深溝地区)と中部処理分区の2地区で整備を進めておる。例年、整備の区域の拡大を図っておるわけじやが、13年度で区域内の水洗化人口は5,854人となり、下水道普及率は53.9%となったわけじや。

決算審査報告

幸田町監査委員

内田俊彦
山田元

一般会計・特別会計

決算審査に付された各会計の歳入歳出決算書などは、いずれも関係法令に準拠して作成されており、計数は正確であり、執行は適正であると認められた。

行政運営全般を見れば、税収入などの伸びはあったものの、厳しい財政状況の中で、限られた財源を効率的・効果的に実施され、町民に関連した各事業が実施された。また、行政改革の更なる推進により、経費の節減に努められており、所期の目的を概ね達成されたと認められる。

財政指標をみると、財政構造の弾力性を判断する経常収支比率や公債費比率は改善しているが、今後とも慎重な財政運営をしていく必要がある。

おる。13年度は県水を378万705立方メートルを給水したが、湧水の影響もあって、前年より減少となったわけじやよ。

以上で特別会計と企業会計の説明は終わるが、さくらさん、Jくん、分かったかな。

さくらさん よく分かりました。いろいろなる事業が整理されて進めら

水道事業会計

水道事業会計は、年間総配水量が407立方メートルで前年度より3万立方メートル、年間総有収水量は379万立方メートルで前年度より5万立方メートル、湧水の影響などによりそれぞれ減少している。水道施設の成績指標といわれる有収率は93.0%で県内平均より上回っている。県水受水費が平成14年度も引き続き値上げされることから、より一層の経営努力をお願いしたい。

以上のとおりであるが、国内経済は依然として不透明感がぬぐいきれない状況の中、地方分権、IT施策、環境施策などや菱池保育園建設、消防庁舎建設、公共施設の耐震など、大規模事業を控えることから、今後さらさら財源確保、不納欠損の防止および収入未済額の解消、事務事業の検討や合理化など、積極的かつ効果的な行政運営を推進し、町民の利便向上を図られるよう望むものである。(平成13年度決算審査意見書から)

れ、いろいろなことに使われているんですね。これからも、町のお金の使われ方に関心を持っていきたいと思えます。

J 今回の質問会はこの辺で終わりたいと思います。僕みたいに分かったような分からなかったようなと首を傾けているかたは、役場の財政課で、詳しいことを聞いてください。

みんなで考えよう！
幸田町の将来

県内ランキングから考える市町村合併

県内ランキング 【31市47町10村中】									
項目	幸田町	岡崎市	額田町	西尾市	一色町	吉良町	幡豆町	蒲都市	
人口	42位	4位	71位	13位	49位	58位	69位	17位	
面積	28位	5位	8位	22位	58位	41位	50位	29位	
財政力指数	12位	17位	73位	18位	65位	47位	69位	42位	
歳入総額	32位	4位	73位	16位	54位	53位	70位	17位	
人口一人当たり	22位	69位	18位	65位	59位	42位	33位	41位	
歳出総額	32位	4位	74位	15位	54位	53位	70位	17位	
人口一人当たり	22位	67位	19位	62位	61位	41位	33位	45位	
普通交付税			35位	68位	27位	45位	46位	9位	
人口一人当たり			16位	70位	28位	35位	20位	46位	
地方債現在高	24位	6位	58位	15位	56位	49位	80位	10位	
人口一人当たり	14位	66位	15位	50位	62位	43位	71位	20位	
積立金現在高	46位	5位	86位	11位	67位	66位	68位	38位	
人口一人当たり	49位	62位	68位	55位	59位	56位	34位	76位	
地方税	29位	4位	72位	12位	60位	56位	70位	19位	
人口一人当たり	11位	30位	42位	23位	66位	45位	65位	37位	
一般財源	31位	4位	70位	15位	56位	58位	71位	17位	
人口一人当たり	25位	68位	16位	57位	54位	42位	36位	43位	
自主財源	30位	3位	73位	14位	60位	52位	67位	18位	
人口一人当たり	13位	34位	44位	38位	78位	48位	37位	32位	
普通建設事業費	23位	5位	74位	18位	65位	40位	63位	12位	
人口一人当たり	16位	51位	24位	62位	75位	26位	33位	32位	

愛知県内には88の市町村があり、幸田町の人口は多いほうから42番目とほぼ真ん中に位置しています。また、面積については広いほうから28番目、3万人以上の町の中では、田原町について2番目となっています。

財政の強さを示す財政力指数については、13年度は特集(P27~5)の決算にありますように1.19となり、県下で12番目、3万人以上の町の中では田原町、三好町について3番目となっています。

近隣の岡崎市、西尾市も財政力指数は1.0以上ですが、ほかの4町や蒲都市は1.0以下となっており、幸田町は財政力がある町だといえます。

大型事業を行ってきたことによる借金の残高として地方債現在高は多いですが、一人当たりの自主財源や普通建設事業費は県下23番目になっており、歳入や歳出がどちらとも多



く、行財政運営が活発に行われていることが分かります。

このように、県内ランキングをみると、幸田町は人口規模に比べて面積が比較的広く、また、人口増加が今後も見込まれ、行財政運営が活発な活気ある町ということが分かります。

今後とも『躍動と創造の緑住文化都市』を目指して行く中で、周辺市町や県下の状況、さらには、全国的な視野の中で市町村合併問題をどうするか考えていくことが必要です。

前号では、県の市町村合併推進要綱の資料から、行財政指標に基づく市町村合併の市町村財政に及ぼす影響(試算)を紹介しました。

今回は、行財政主要指標の県内ランキングに着目して、不交付団体の中のランキング、町村の中のランキング、さらには人口3~5万人規模の町でのランキングをあわせて紹介します。

問合せ 企画情報課企画係
☎ 62-11111 (内線321)

幸田町および周辺近隣市町の主要指標ランキング

県内町村中のランキング 【47町10村中】						平成13年度不交付団体中のランキング 【11市9町1村中】			人口3万人以上の町中のランキング 【14町中】
項目	幸田町	額田町	一色町	吉良町	幡豆町	幸田町	岡崎市	西尾市	幸田町
人口	11位	40位	18位	27位	38位	16位	2位	6位	11位
面積	15位	4位	32位	21位	26位	7位	2位	5位	2位
財政力指数	6位	42位	34位	20位	38位	12位	17位	18位	3位
歳入総額	3位	42位	23位	22位	39位	14位	2位	8位	3位
人口一人当たり	20位	18位	41位	34位	28位	5位	18位	17位	2位
歳出総額	3位	43位	23位	22位	39位	14位	2位	8位	3位
人口一人当たり	20位	18位	43位	34位	27位	5位	18位	17位	2位
普通交付税		18位	13位	27位	28位			1位	
人口一人当たり		16位	27位	34位	20位			3位	
地方債現在高	1位	27位	25位	18位	49位	10位	2位	7位	1位
人口一人当たり	13位	14位	36位	28位	42位	2位	14位	9位	1位
積立金現在高	22位	55位	40位	39位	41位	16位	4位	8位	10位
人口一人当たり	42位	54位	50位	47位	31位	13位	18位	16位	9位
地方税	3位	41位	29位	25位	39位	14位	2位	7位	3位
人口一人当たり	8位	22位	37位	24位	36位	10位	20位	17位	3位
一般財源	3位	39位	25位	27位	40位	14位	2位	8位	3位
人口一人当たり	24位	16位	42位	34位	31位	7位	19位	16位	3位
自主財源	3位	42位	29位	21位	36位	14位	2位	8位	3位
人口一人当たり	10位	28位	50位	31位	23位	7位	17位	19位	3位
普通建設事業費	2位	43位	34位	9位	32位	12位	2位	10位	2位
人口一人当たり	15位	21位	46位	23位	26位	5位	13位	18位	2位

表の見方

人口...人口の多い順(H12国勢調査から)。1位 = 名古屋市(217万人)、2位 = 豊橋市(36.5万人)、3位 = 豊田市(35.1万人)。幸田町は42位(3.3万人)。

面積...平成12年行政区域面積の広い順。1位 = 名古屋市、2位 = 豊田市、3位 = 鳳来町。幸田町は28位。

財政力指数...平成13年度決算による財政力指数の大きい順。財政力指数とは、地方公共団体の財源力の強弱を示す指標として用いられるもので、数値が高いほど財政力があることを示し、1.0を超えると普通交付税の交付を受けない不交付団体になります。平成13年度と平成11年度からの3か年の平均値がありますが、ここでは平成13年度のもの示しています。1位 = 飛島村(2.03)、2位 = 田原町(1.52)、3位 = 豊田市(1.48)。

幸田町は12位(1.19)。

歳入・歳出総額...平成12年度決算(一般会計)による歳入・歳出額のそれぞれ多い順です。

人口一人当たり...平成12年国勢調査人口で、それぞれの総額を割り返したものです。総額では大規模な市が上位ランキングに位置しますが、人口一人当たりで表すと、上位にランキングされるのは決して大規模な市ではありません。例えば、歳入・歳出の総額は岡崎市、西尾市、蒲郡市などが上位ですが、人口一人当たりでは、幸田町や額田町が上位になります。

普通交付税...平成12年度決算による普通交付税の多い順。普通交付税とは、財源不足(財政力指数1.0以下)の団体に交付されるお金です。なお、西尾市については、平成12年度は交付団体でしたが、平成13年度は不交付団体となっているため、普通交付税がありません。

地方債・積立金現在高...平成12年度決算による地方債・積立金現在高のそれぞれ多い順。地方債とは、地方公共団体が、特定の仕事をするための財源を調達することを目的とした借金で、返済が会計年度を越えるものです。

地方税...平成12年度による地方税の多い順です。各自治体の条例により徴収されるお金です。住民税や法人住民税があります。

一般財源...収入の中で使い道が自由なのが一般財源で、地方税や地方交付税などがあります。これに対する特定財源としては、使い道があらかじめ特定されている財源で、国庫支出金や地方債などがあります。

自主財源...市町村が自主的に確保することのできる収入であり、地方税や分担金、負担金、使用料、手数料などがあります。これに対する依存財源としては、国庫支出金や地方交付税などがあります。

普通建設事業費...道路、橋梁、学校などの公共用、または、公用の施設などの建設に使うお金です。

共に学ぶ

守る伝統、 育む交流！

豊坂、130歳を迎える

その昔、六栗の郷学校に始まり、各字にあった分校が一つになって豊坂小学校ができました。この130年を振り返ると、昨年からの地区のかたによって40回もの会合や作業が行われ、ピオトープ完成記念誌発刊となりました。後は、11月17日の豊坂130周年記念式、豊坂小フェスティバルを待つのみになっています。

学校のためならと協力を惜しまない地区のかたがたの温かい気持ち、豊坂小の子どもの心を育てていると感じ、感謝、感謝の一言です。

11月17日は、多くのかたのご来校をお待ちしています。

学校へ行こう

豊坂小

校長 黒 諭
 全校児童数 282人
 男子:152人 女子:130人
 問合せ ☎62-1048



はっけよい、のこった！
 豊坂小学校の独特の行事といえば、すもう大会です。26代木村庄之助の出身がこの豊坂学区であることもあって、すもうには特に力を入れています。昭和56年から始まり、21回目を迎えたことしも、9月27日に熱い戦いが繰り広げられました。
 運動場で一斉に学年紅白対抗戦を行った後、各学級代表が土俵に上がって取り組みをしました。そんきよ・ちりちようず・しこをした後、行司の「はっけよい、のこった」の声と共に、相手にぶつかっていきます。技は、寄り切りや押し出しが主ですが、相手に体当たりでぶつかっていく様子は、頼もしい限りです。いつもの授業参観とは違い、お年寄りの参観が目立つのも特徴の一つです。



ふれあいを大切に

PTAと学校が協力して行う行事に、親子ふれあいオリエンテーリングがあります。学校の周りおよび4キロメートルを、親子で自然に親しみながらクイズをしたり、記念写真を撮ったり、グラウンド・ゴルフ協会やスポーツ委員のかたにグラウンド・ゴルフやディスクゴルフを教えていただいたりしながら回りました。学校に帰ってくると、PTA役員のかたがたが冷たいかき氷を全員につくってください、ほっと一息。プールで水風船を釣り竿で釣るイベントも大好評でした。

親子でふれあい、自然・地域とふれあい、人や動物とふれあい、盛りだくさんのふれあいがあつた一日でした。



緑がたくさんある役場【水彩画】



5年 浦沢 千穂さん

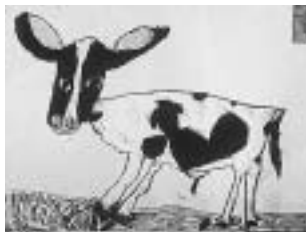

かわいい子牛がいた【水彩画】



2年 山根 未夢ちゃん

先生から 役場のレンガの色や塗り方を工夫し、丁寧に描くことができました。木も細かく葉の色をかえ、重なりのある感じが出ています。

先生から 子牛の特徴をよくとらえて仕上げることができました。牛が山根さんを見て、にっこりほほえんでいるような感じが伝わってきます。



まちの先生

せんせい



日高 紀子さん
(市場区)



深溝小

「お菓子作り」

世代を超えた交流から地域の風習を伝えたい。

「子どもたちと過ごす時間は、いつものサロンに比べにぎやかなんです。普段おとなしい会員さんも、このときばかりは笑顔が絶えないんですよ」
深溝小学校で、お菓子作りなどを教えていただいている深溝生き生きサロングループ（会員25人）の皆さん。その代表が日高さんです。この生き生きサロングループは、世代を超えた交流を大切に行っている会で、深溝小学校の和室で活動されていることから、「せっかくだから子どもたちと交流できたらいいよ



に喜び、好評だったお菓子作りに一安心の日高さん。でも、お母さんと一緒に過ごす時間を素直

ね」と声があがり、その願いが通じて、正式に学校から依頼があったそうです。
「子どもたちとは、昔ながらの花餅や油菓子を作りました。自分たちで作ったお菓子が出来上がったときの満足そうな顔、そして、うれしそうに食べる姿を見ると、今度もがんばろうって思っています。また、そのとき保護者のかたも一緒だったので、お母さんたちも初めて花餅や油菓子を作ったらしく、とても楽しんでいただけました」
子どもたち以外にお母さん世代との交流を持てたことを素直



もお母さんに頼ってしまつ子どもたちに心配の様子でした。

「これからも、みんなで楽しみながら、昔ながらのお菓子作りやこの土地の風習を伝えていきたいですね」

日高さんを中心とした深溝生き生きサロングループは、世代を超えた交流で、地域を支えています。

児童からのメッセージ

生き生きサロングループの先生たちは、やさしく教えてくれました。またいっしょに作りたいです。

これから、楽しいことをいっぱい教えてください。

町民会館・図書館・町民プール ハッピーネス情報

ハッピーネス・ヒル・幸田
ホームページ
<http://www.happiness.kota.aichi.jp>

休館のお知らせ

町民会館...特別清掃【11月11日(月)~13日(水)】



町民会館ではこの期間、ホールの大窓や舞台の天井などの普段は掃除できない場所の清掃や、舞台機器の総点検などを行います。

期間中皆様にはご迷惑をおかけしますが、より清潔な会館を運営していくためにもご理解をお願いします。

この本読みました

うしろの正面だあれ

海老名香葉子作 金の星社



幸田小6年
西原大策さん

ぼくは、戦争のことは全く知りませんでした。しかし、この本を読んで、戦争のこわさ、悲しさ、そして何より家族の大切さを知りました。今でも、世界には戦争中の国があります。戦いのない、世界の人々が幸せになれる平和な世界になることを願っています。

今月の休館日	町民会館 (☎63-1111)	11/18(月)	11/25(月)	12/2(月)	12/9(月)	
	図書館 (☎63-0001)	11/18(月)	11/25(月)	11/29(金)	12/2(月)	12/9(月)
	町民プール (☎56-8111)	11/18(月)	11/25(月)	12/2(月)	12/9(月)	

みんなの 広場

皆さんからのお便りをお待ちしています

おたよりがタロリ

♥幸田町では、各戸に配布される防災行政無線があると聞きました。最近幸田町に引っ越してきたのですが、どのような手続きをすれば取り付けていただけるのでしょうか。
(匿名)

防災行政無線の取り付け手続きは、消防署通信係 ☎6213821へ電話で依頼していただく方法と、区長さんを通して依頼していただく方法があります。どちらの方法でもかまいませんが、取り付け時期などについて確認をしますので、消防署まで一度ご連絡ください。



知って得するくらしの 知恵袋

着物のTPO

季節、場所、目的に合わせて

普段は洋服でも、お正月や成人式など、「ここぞ」というときに着物を着る人は多いのではないのでしょうか。TPOに合わせ、楽しく着物を着こなしましょう。

フォーマルな洋服と違い、着物は昼夜の使い分けがなく、季節や場所、目的に合わせてます。

未婚女性の晴れ着である振り袖は、パーティーやお呼ばれなど、華やかな席に着用し、色や柄は華やかなものが選べます。

留め袖は、女性の第一礼装です。一般的に、黒留め袖は結婚した女性の着物。色留め袖は未婚の女性でも着られるとされています。家紋を入れた黒留め袖は式服として、色留め袖は着る人の個性を生かして、パーティーなどに用います。いずれも式服であることに変わりませんので、着付けやコーディネートはきちんと決まりに従いましょう。

訪問着は、留め袖に次いでフォーマルな着物です。お茶会やパーティーなど、さまざまな場所で用いられ、デザインも豊富ですが、それだけに、行き先や目的に合わせた選び方をすることが大切です。ホテルやレストランなど、洋風の場所ではモダンなものでもOKですが、茶室や日本庭園などには和風で落ち着いた感じのものを。もちろん、季節に合った柄を選ぶことを忘れずに。

紬や小紋は、観劇や買い物など、街着として最も着る機会の多い着物です。紬は長く着られることを念頭におき飽きのこないものを、小紋はワンピース感覚で、好みに合ったおしゃれなものを選びましょう。

男性の着物は、紬やお召しが一般的で、日常着でも外出時や来客時には羽織をつけるのが決まりです。羽織のひもは色物ですが、礼装の場合はすべて白でそろえます。



ペンネーム
えむんさん

らしがき 伝言BAN

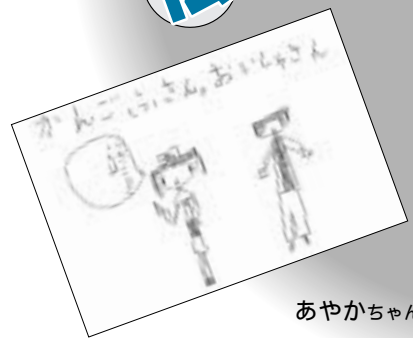

あやかちゃん

「夫婦茶碗」

ごんごん意味の
ごんな意味!!

「犬猫の夫婦でにやわん」は、似合わない組み合わせを、ニャーとワンにかけた江戸時代のしゃれ。「めおと」は「め」が妻・女、「おと」が夫・男を意味する言葉です。「めおと」が上についた言葉では、男女・雄の一对を指すケースとして、「夫婦雛」「夫婦鳥」「夫婦松」などがあります。男と女の双子「女夫子」も似たケースです。

同じ形とデザインで大が夫用、小が妻用なのが「夫婦茶碗」。男女の一对とともに大小の一对でもあります。

2つを1つに結ぶケースでは2分した袋の一方に銭、片方に銭以外のものを入れる「夫婦巾着」、2つの木材をつなぐために、両端をとがらせた「夫婦釘」などの言葉があげられます。

これらの言葉をみても、切っても切れないものは夫婦のきずな。11月22日は「いい夫婦の日」(11・22、(財)余暇開発センターが1988年に制定)です。ご存知ですか？



青春トークリレー

第116走者

かとう わかな
加藤 和佳奈さん

市場区在住 23歳 会社員
身長 162^{センチ} A型
好きなタイプ 目立つ人
好きな芸能人 -----

私の最近の悩みは、周りの人にバカにされることです。「バカ、バカ」と毎日言われています。最初はそれほど気にしていませんでしたが、こうもバカだのアホだの言われていると、いい加減うんざりします。相手にするのも疲れてきました。

私はいつも一つ上のところに立って物事を考えるようにしています。そうすれば、すべて許せてしまうからです。しかし、調子に乗りすぎはやっぱりよくないです。今度、あまりにもしつこく「バカ、バカ」と言われたときは、すこし怒ってやろうかと思えます。グーで殴ってやる勢いで…。なんちゃってね。

時には態度で示すことも大切だということですね。



掲載写真をプレゼント。
希望者は企画情報課まで。



わんぱいざらい 「某月某日 〜菱池保育園」

ゴーヤパワーで 元氣ハツラツ！

みなさん、ゴーヤを食べたことはありませんか？
菱池保育園の子どもたちに、ゴーヤを知らない子は1人もいません。また、食べたことがない子もいません。なぜなら保育園でゴーヤを収穫し、毎日食べているからです。
あるとき保育士が、「ゴーヤは長生きで有名な沖縄で食べられている、体に良い食べ物として近ごろ大人気なものなんだよ」と子どもたちに話したことがあります。ほと

んどの子がゴーヤを知りませんでした。大人気という言葉につられた子どもたちは、保育園でも育ててみようという気持ちで、7月に苗を植えました。そして8月、皮に突起のあるキュウリのおぼけのようなゴーヤをたくさん収穫しました。子どもたちは大喜びで、毎日のようにナスやピーマンと一緒に給食室に運んでいます。毎日収穫する係もできました。
ゴーヤは別名をニガウリといいます。その名のとおりとても苦いのですが、子どもたちはびつくりするほど良く食べます。それもそのはず、調理員さんが、毎日いろいろな料理に入れてくれるからです。子どもたちのゴーヤ人気メニューは、



ゴママヨ和え、入り卵豆腐のゴーヤ入り、カボチャとゴーヤの煮物です。
8月から9月にかけて、毎日「ゴーヤ!」という言葉が、保育園の中で飛び交っていました。「ぼくはゴーヤを食べて強くなるんだ!」と元氣ポーズを見せてくれる子もいます。
きっとことしの秋や冬は、菱池保育園から病気が逃げていくでしょう。

編集者の
おまじひ
ひびく

気候は最高、でも激しい運動には体が悲鳴を上げるようになってきたこのごろ。体がガタガタにならないように、運動するときはストレッチやアップをすることに決めた。が、そのアップで疲れてしまう。情けない体をどのように鍛えればよいのか。苦悩の日は続く。(J)

ある日、2人の娘に聞いてみた。「一番好きなおかずは、先に食べる?後に食べる?」。すると上の娘は「最後に食べる!」、下の娘は「最初!」。「お父さんは、小さいころから一番好きなものは最後にとつといて食べるよ!おいしいもの食べて終わると幸せだよね!」。いつまでもおいしいのが口に残っていいよね。(上の娘)、「(下の娘)」。上の娘は好き嫌いなくほとんど食べるが、下の娘は食わず嫌いで、食べない。ということはよく考えると、下の娘も好きなものが最後?になる。「一口食べてみると、スゴクおいしくて、後からもっと早くから食べればよかったって思うかもしれないので、食べてみりん」と下の娘に言う日が続く。(U)

まちかど



狙うは 1

小学校体育大会 10/3

町内の小学6年生397人が参加し、中央小学校で行った小学校体育大会。児童たちは、1を目指してがんばりました。結果は次のとおりです(敬称略・1位のみ)

▶100[㉿]女子 内田あかね(荻谷・15"02) ▶同男子 大須賀勇(荻谷・14"19) ▶1000[㉿]女子 関美冴(荻谷・3'37"71) ▶同男子 坂本敬志(豊坂・3'19"96) ▶ボール投げ女子 北山貴恵(幸田・36.33[㉿]) ▶同男子 青木成平(幸田・52.13[㉿]) ▶走り幅跳び女子 杉本恵梨(深溝・3.96[㉿]) ▶同男子 西田圭吾(荻谷・4.20[㉿]) ▶走り高跳び女子 小野成美(荻谷・1.25[㉿]) ▶同男子 児玉健人(荻谷・1.35[㉿]) ▶女子50[㉿] 小久保綾(中央・8"23) ▶同男子 池畑和輝(荻谷・7"69) ▶400[㉿]リレー女子 大澤ありさ、志賀綾加、鳥居華帆、井本真由(豊坂・1'02"90) ▶同男子 左右田真樹、幸克弥、大須賀康平、坂本敬志(豊坂・59"98)



運動場に「こげぱん」

荻谷小学校芝生アート 9/19

県内で2つしかない芝生の運動場を持つ荻谷小学校で、芝生を刈り取って描かれる芝生アートが完成しました。ことしは、人気絵本のキャラクター「こげぱん」がサッカー

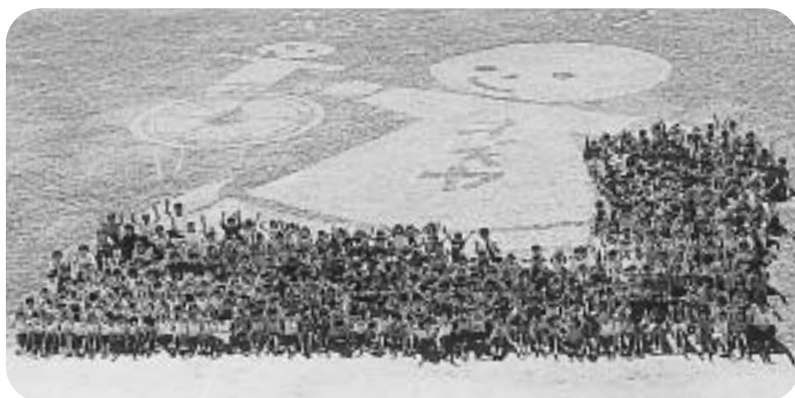

をしている姿を、全校児童が作業を分担して、休み時間や放課後に、はさみなどで刈り取って仕上げました。縦24[㉿]、横20[㉿]の地上絵。児童たちは完成度の高さに大満足の様子でした。

琴の音色にあわせて

北部中学生琴演奏披露 9/20

「月の宴」と題したお月見会がまどかの郷で開かれ、その場で北部中学生が琴の生演奏を披露しました。緊張しながら一音一音丁寧に童謡などを演奏する中学生の前では、曲にあわせて口ずさむお年寄り。かわいらしい演奏者、心地よい音色を楽しんでいました。演奏した中学生は、「おじいちゃんやおばあちゃんに喜んでもらえてよかったです」と話していました。





憧れのドームに感動

少年軟式野球教室 10/12

憧れのナゴヤドームで軟式野球を楽しむ小学生。これは、夏休み少年少女スポーツ教室軟式野球の部の追加イベントとして、ソニーイーエムシーエス幸田テックのご厚意により開催されたもので、6年生を対象に行いました。参加した小学生たちは、緊張しながらも、プロと同じ場でプレーできたことにとても満足していました。

初心に返って安全運転！

女性ドライバー体験型講習会 9/26

町内事業者の女性従業員20人を対象に、女性ドライバー体験型講習会を上地自動車学校で行いました。講習会では、タイヤ交換や緊急回避、車庫入れなど、女性の苦手とされている操作を中心に行いました。参加者は、「普段車を利用していますが、基本的なことを意外と忘れていました。この講習会で復習できてよかったです」と話していました。



勇姿溢れる消防団員

消防団観閲式 9/29

ポンプ操法を始め、^{かいてい}階梯操法、小・中隊訓練などを、機敏かつ規律正しく披露する団員。この日は、町内4つの分団から消防団員130人が（仮称）防災広場に集結し、消防団観閲式が行われました。日ごろの訓練の成果を発揮する団員は「細かいミスはありましたが、しっかりできたと思います。これからも、いざというときのために、訓練を怠らないようにしたいです」と話していました。

フォトニュース

身近な情報を広報へ

広報直通ダイヤル(63)5132
E-mail:kota@town.kota.aichi.jp

機関に予約して受けてください。
通知 11月末までに郵送します。

風しん予防接種

接種日 12月2日～平成15年2月28日
対象者 平成13年10月1日から同年10月31日までの出生者

接種方法 通知書に同封の指定医療機関に予約して受けてください。

通知 11月末までに郵送します。

経口ポリオ予防接種

今年度、保健センターで実施する経口ポリオの予防接種は、11月27日(水)が最終日です(7歳6か月までは、無料で受けることができます)。

今年度接種できなかったかたは、次回は平成15年4月からになります。
問合せ 保健環境課健康係(内線183)



11月の神経芽細胞腫検査

平成14年5月生まれの子どもを対象に、神経芽細胞腫検査を行います。4か月児健診で配布した「ろ紙」に尿を湿らせて、愛知県健康づくり振興事業団へ郵送してください。

問合せ 岡崎保健所 ☎22-2501

老人健康相談

とき 毎週火・水・金曜日 午前10時～11時

ところ 老人福祉センター

内容 検尿、血圧測定、診察(金曜日のみ) 保健指導

そのほか 相談を受けるかたは健康手帳をお持ちください/曜日は都合により変更することもあります。

問合せ 保健環境課健康係(内線183)

難病相談

とき 相談したい日時を電話予約

ところ 岡崎市医師会難病相談室

問合せ 岡崎市医師会 ☎52-3526

12月の保健センター行事

☎62 - 1111 内線183

☎62 - 8158(直通)

行事

	日/曜	受付時間	備 考
離乳食講習会	10(火)	午後1時～1時30分	対象：生後2～4か月児の母 内容：離乳食の作り方・試食
すくすく赤ちゃん教室	13(金)	午前9時30分～10時	対象：1歳未満児とその保護者 内容：赤ちゃん体操・話し合い
エアロビクス	毎月曜(祝日除く)	午前10時～11時30分	年齢を問わず参加できるウォーキング中心の体操です。老若男女参加は自由、無料。
誰でもできる健康体操	6(金) 13(金) 20(金)	午前10時～11時30分	初心者向けです。 効果的な歩き方や健康によい姿勢を学びます。

健診

4か月児健診 (14年8月生)	26(木)	午後1時～2時 (集団の話 1時～1時15分)	内容：身体測定、内科健診、集団の話、個別相談 神経芽細胞腫検査用紙の配布
10か月児健診 (14年1月16日生～2月15日生)	19(木)	午後1時～2時 (集団の話 1時～1時15分)	内容：身体測定、内科健診、集団の話、個別相談
1歳6か月児健診 (13年5月生)	5(木)	午後1時～2時 (集団の話 1時～1時15分)	内容：身体測定、歯科・内科健診、集団の話、個別相談 フッ素塗布
2歳児歯科健診 (12年11月生の幼児 および、その保護者)	4(水)	午後0時45分～1時45分	内容：歯科健診、歯みがき指導、フッ素塗布
3歳児健診 (11年11月生)	13(金)	午後1時～2時	内容：尿検査、身体測定、歯科・内科健診、個別相談
住民健診	18(水)	午後1時30分～2時30分	対象：今年度、住民健診や人間ドックなどを受けていないかた、受ける予定のないかた 内容：胸部レントゲン、血圧測定、検尿、身体測定、血液検査、歯科健診など

相談

母乳相談	12(木)	午前9時30分～11時	対象：妊婦、生後2か月までの母子 内容：妊娠中の母乳の自己管理の方法、乳房マッサージ、個別相談
育児相談	11(水) 25(水)	午前9時30分～11時	対象：乳幼児 内容：保健師、栄養士による健康相談・身体測定
物忘れ相談	24(火)	午前10時～11時30分	対象：忘れっぽくなったことを心配しているかた 内容：痴ほう予防相談(予約制)
成人健康相談	24(火)	午前9時30分～11時	健康に関すること全般 (栄養相談も含む)
母子健康手帳交付	毎月・木曜(祝日除く)	午前9時30分～11時30分	内容：母子保健に関する相談 妊娠届出書をお持ちください。

* 各種相談は、電話でも随時受け付けています。必要時には、家庭訪問指導も行います。
* 離乳食講習会に赤ちゃんの同伴は必須事項ではありません。
* 乳幼児健診、母乳相談、育児相談、離乳食講習会、すくすく赤ちゃん教室、歯科健診には、必ず母子健康手帳をお持ちください。



健康あらかると

パパママ教室で 子育てを学びませんか

妊娠中の過ごし方や育児について、夫婦で学びましょう。

とき 12月18日(水) 午前10時～午後3時 平成15年1月15日(水) 午後1時～4時

ところ 保健センター

内容 体重管理・歯の話、おっぱいの手入れ、調理実習など 沐浴、分娩の経過、実習など

対象者 妊婦と夫またはその家族（はママのみ、はパパとママの参加になります）*原則として2回参加できるかた

定員 20組 *先着順

申込み 11月18日(月)から12月10日(火)までに、保健環境課健康係（内線183）へお申し込みください。

呼吸器教室に参加しよう

とき 11月26日(火) 午後1時30分～

3時30分

ところ 県立愛知病院（岡崎市欠町）

内容 医師を囲んでの座談会および医療相談/呼吸リハビリの実技指導/健康相談

対象者 息切れで悩んでいるかた、在宅酸素療法中のかた、低肺機能患者家族のかた

定員 40人 *先着順

参加費 無料

申込み 岡崎保健所地域保健課（☎22-2501）で受け付けます。

インフルエンザ予防接種を受けましょう

高齢者でインフルエンザ予防接種を希望されるかたは、無料で接種できます。

対象者 昭和12年12月31日以前に生まれたかた（接種日に満65歳以上であること）60歳以上65歳未満で心臓、じん臓、呼吸器の機

能またはヒト免疫不全ウイルスによる免疫の機能の障害者（身障手帳1級程度）で町が認めたかた事前に申し出が必要です。

接種期間 10月15日～平成15年1月31日 *昭和12年10月16日から昭和12年12月31日生まれのかたは、満65歳を迎えてからとなります。

自己負担金 1,000円 *生活保護世帯・町民税非課税世帯に属するかたは無料です。

接種方法 指定医療機関で個別接種

通知 対象のかたに郵送で個人通知します。

問合せ 保健環境課健康係（内線183）

予防接種を受けましょう

麻しん予防接種

接種期間 12月2日～平成15年2月28日

対象者 平成13年11月1日から同年11月30日までの出生者

接種方法 通知書に同封の指定医療

主治医はあなた！ 健康講座に参加しよう

骨粗しょう症予防

コツ骨貯めよう、ホネ美人教室

とき 12月4日(水) 午前9時30分～午後1時

内容 講話、日常生活・食習慣チェック、簡単な運動の紹介、調理実習

申込期間 11月18日(月)～27日(水)

貧血予防

バイバイ貧血！鉄とり名人になろう教室

とき 12月12日(木) 午前9時30分～午後1時

内容 講話、日常生活・食習慣チェック、調理実習

申込期間 11月18日(月)～27日(水)

高血圧予防

健康バロメーターチェック教室

とき 12月24日(火) 午前9時30分～午後1時

内容 講話、塩分濃度チェック、調理実習

申込期間 11月25日(月)～12月17日(火)



各教室共通事項

ところ 保健センター

対象者 町内在住者で19歳以上のかた

定員 20人 *先着順

参加費 無料

持ち物 筆記用具、エプロン *健康

バロメーターチェック教室では、家庭で作られたお味噌汁を少量お持ちください。

申込み 申し込み期間中に、保健環境課健康係（内線183）へお申し込みください。

幸田町役場 ☎62 - 1111(代)

が健全に育つよう、ご協力をお願いします。

また、覚せい剤を始めとした薬物乱用が、中学生、高校生などの若者たちの間に広まってきています。

覚せい剤は、「人間を人間でなくする薬」です。次世代を担う青少年たちが、このような恐ろしい薬物に手を出さないような環境づくりに努めましょう。

問合せ 生涯学習課生涯学習係（内線414）



犯罪捜査にご協力を

昨年、県では、約19万件の犯罪が発生しました。これは、実に2分45秒に1件という割合で犯罪が発生したことになります。こうした中、早期に事件を解決するためには、皆さんの捜査に対するご理解とご協力が大切になってきます。「不審な人物がうろついている」「不審な車が止まっている」など、どんな小さな情報でも結構です。迷わず警察に連絡してください。

問合せ 岡崎警察署 ☎58 - 0110

寄付ありがとうございます(敬称略)

幸田町へ▶松下電工労働組合BPG支部 電動カート1台
社会福祉協議会へ▶幸田町少林寺拳法連盟 金10万円/匿名 金1万3,891円

介護保険シリーズ37 【介護保険Q & A：高齢障害者の税控除】

寝たきり老人などの障害者税控除

問：高齢者で寝たきり状態になったのですが、身体障害者手帳の交付を受けていません。そのような場合、税の障害者控除は受けられますか。

答：障害者手帳の交付を受けていなくても、寝たきり状態などにあるかたは、その旨の認定書を年末調整または確定申告時に提出すれば、税の障害者控除が受けられる場合があります。

認定書は、福祉介護課で交付します。なお、介護保険の認定を受けているなどの理由で一律に交付されるのではなく、個々の状態により証明しますので、詳細は福祉介護課でお尋ねください。



障害者控除

身体障害者手帳などの所有者や、65歳以上の高齢者で「障害者控除対象者認定書」の交付を受けている本人、または、そのかたを扶養するかたは、次のとおり所得控除を受けることができます。

所得控除額 障害者...27万円 特別障害、寝たきり老人...40万円
認定書の交付申請に必要なもの 障害などに該当することが分かる診断書（介護保険で認定されているかたは、介護保険の認定資料を代用しますので、診断書は不要です） 印鑑 申請書（福祉介護課にあります）
判定の基準 医師の診断書などに記載されている「障害老人の日常生活自立度（寝たきり度）」と「痴ほう老人の日常生活自立度」の程度により判定します。

問合せ 福祉介護課介護保険係（内線123、125）

人口動態【H14.10.1現在】

総人口	33,969人（前月比+95人）		
内 男	17,113人	女	16,856人
世帯数	10,722戸（前月比+72戸）		
9月中の異動			
出 生	32人（男 20人 女 12人）		
死 亡	7人（男 3人 女 4人）		
転 入	210人（男120人 女 90人）		
転 出	140人（男 70人 女 70人）		

戸籍異動 9月届出分 (順不同・敬称略)

おめでとうございます

出生児	保護者	区
渡口 瑛久	康隆	高力
仲田 貴登	和央	岩堀
清水 直弥	利浩	野場
福井 温彦	真吾	大草
鶴田みのり	悦道	里
牧原 璃来	淳	大草
松嶋 優弥	豊	岩堀
松浦 萌	憲隆	大草
柴田 昂輝	訓宏	芦谷
宮崎 啓太	康二	岩堀
宮崎 祐太	康二	岩堀
杉浦 隆哉	陽一	鷲田
尾坪 玲美	哲朗	大草
小野 美咲	宏	市場
市川 真帆	善之	里
三浦 大輝	和康	芦谷
喜多 悠氏	泰	大草
三浦 莞汰	孝一	芦谷
乾 満帆	勝	六栗
春日井 皓斗	昌広	須美
徳永 好汰	好宣	市場
岡田 朱理	竜史	大草
植田 緋乃実	達人	岩堀
松田 陽菜	昌己	桜坂
大坪 真生子	裕明	岩堀

おくやみ申し上げます

死亡者	年齢	世帯主	区
三浦ハルエ	86	三浦主男	市場
鈴木一二三	92	鈴木和博	久保田
永田きみ	95	永田正男	市場

プライバシー保護のため、希望者のみ掲載しています。掲載希望のかたは、届け出時に住民児童課にお申し出下さい。

そのほか

幸田土地改良区の総代会総代の選挙を行います

選挙日 11月28日(木)
問合せ 選挙管理委員会(内線334)

年末調整・青色決算説明会を開催します

年末調整や青色申告などのかたを対象とした説明会を、次のとおり開催します。出席される場合は、事前に郵送した関係書類を必ずご持参ください。

平成14年分年末調整説明会
【法人・個人白色申告者】
とき 11月20日(水) 午前の部：10時～、午後の部：2時～
ところ 岡崎市竜美丘会館

平成14年分青色決算説明会
【農業所得を有する個人青色申告者】
とき 12月3日(火) 午後2時～
ところ JAあいち三河本店
【町内個人青色申告者】

とき 12月5日(木) 午後2時～
ところ 幸田町商工会館
問合せ 岡崎税務署 ☎58-6511

介護保険被保険者証交付説明会を行います

満65歳になられると介護保険の第1号被保険者となりますので、被保険者証を交付し、介護保険制度の説明を行います。

とき 11月29日(金) 午前10時～11時
ところ 保健センター 視聴覚室
対象者 昭和12年12月2日から昭和13年1月1日生まれのかた
持ち物 筆記用具 *介護保険料の口座振替を希望される場合は、預金通帳と届出印をご持参ください。

問合せ 福祉介護課介護保険係(内線126)

幸田町の地価調査価格を閲覧できます

県では、標準的な土地を選び、毎年7月1日現在の土地価格を判定し公表しています。売り手にも買い手にも偏らない調査価格を、土地売買の指標として活用してください。

なお、調査価格の閲覧は、企画情報課窓口で行っています。

町内の基準地価価格

基準地の所在	1㎡当たりの価格(円)	対前年比(上昇率%)	利用区分
横落字北門20-2	94,000	3.1	住宅地
菱池字荒田48	98,000	3.0	住宅地
菱池字矢崎37-3	91,000	2.7	住宅地
菱池字錦田52	109,000	5.2	商業地
深溝字会下後33	89,500	2.7	準工業地
深溝字稲葉山12-1	46,500	3.3	調整区域
坂崎字揚山6-3	52,000	5.5	調整区域

はマイナス

問合せ 企画情報課企画係(内線321)

環境保全行動計画 ...目標と実績...

役場では、環境に配慮した事務事業を推進するため、平成13年度から「環境保全行動計画」を策定しています。計画期間は、平成17年度までの5年間で、平成11年度の数値を基準に目標数値を定めています。

項目別目標および実績

取り組み項目	基準年度(H11)	目標年度(H17)	平成13年度実績	比較
物品の購入	コピー用紙購入量(A4換算)	3,138,625枚	10%削減	2,875,450枚 91.6%
	低公害車の導入	0台	5台導入	0台
エネルギー使用量	電気使用量	5,451,649kwh	10%削減	6,046,718kwh 110.9%
	ガス使用量	14,775m³	10%削減	13,852m³ 93.8%
	水道使用量	111,496m³	10%削減	111,860m³ 100.3%
	ガソリン使用量	29,631ℓ	10%削減	31,329ℓ 105.7%
	軽油使用量	45,185ℓ	10%削減	43,326ℓ 95.9%
	重油使用量	227,000ℓ	10%削減	188,000ℓ 82.8%
	灯油・その他油使用量	70,361ℓ	10%削減	62,527ℓ 88.9%

温室効果ガス総排出量の削減目標および実績

温室効果ガス	基準年度(H11)	目標年度(H17)	平成13年度実績	比較
二酸化炭素(CO ₂)	3,146,897kg	10%削減	3,262,071kg	103.7%
メタン(CH ₄)	7,566kg	10%削減	10,870kg	143.7%
一酸化二窒素(N ₂ O)	2,889kg	10%削減	3,393kg	117.4%
合計	3,157,352kg	10%削減	3,276,334kg	103.8%



問合せ 保健環境課管理係(内線181)

秋季全国火災予防運動が実施されます

この運動は、火災が発生しやすい気候を迎えるに当たり、火災予防思想のいっそうの普及をはかり、火災の防止によって死傷事故や財産の損失を防ぐことを目的としています。

期間 11月9日(土)～15日(金)

統一標語 「消す心 置いてください 火のそばに」

期間中の行事 独居老人などの防火指導や防火診断、消防団出動訓練

問合せ 消防課予防係(内線192)

青少年の育成を地域と家庭で支えましょう

心身ともにたくましい青少年を育成するため、11月を青少年健全育成県民運動の強調月間と定め、「育てよう 自分に勝てる子 負けない子」をスローガンに活動します。

本町でも、パトロールなどを行っていますが、町民の皆さんも青少年

スポーツ

めざせチャンピオン！ ユニバーサルホッケー大会

とき 12月7日(土) 小学生高学年 / 12月8日(日) 小学生低学年、中学生、一般 *いずれも午前9時から開会式を行います。

ところ 豊坂小学校体育館、勤労者体育センター

参加資格 町内在住・在勤者

部門 小学生低学年(1~3年生)の部 / 同高学年(4~6年生)男子の部 / 同高学年女子の部 / 同高学年混合の部 / 中学生の部 / 一般の部

チーム編成 1チーム6~8人(出場選手は6人)。小学生高学年混合および中学生、一般の部では、出場選手の中に女子2人以上を含むこと。

申込み 11月21日(木)までに、生涯学習課スポーツ係(内線411)へ申込書を提出してください(期限厳守)。

そのほか 組み合わせ抽選は生涯学習課が行います / 小学生高学年混合の部については、参加チーム数により実施方法などを決定します。



町民スポーツ大会結果

少林寺拳法の部

9月22日(日)に、幸田中学校武道場で行った町民スポーツ大会少林寺拳法の部は、85人が参加し、緊迫した空気が流れる中で試合が繰り広げられました。優秀賞のかたは次のとおりです(敬称略)。

白黄帯 大竹可純、戸賀沢美岬

緑帯 鈴木智絵、鈴木彩希

茶帯 戸賀沢敬子、鈴木友紀

有段者 鈴木雄太、鈴木巧真

硬式テニスの部

9月22日(日)、29日(日)に、文化公園テニスコートで行った町民スポーツ大会硬式テニスの部は、99人が参加し、互いに譲らない白熱した試合が繰り広げられました。優勝者は次のとおりです(敬称略)。

硬式テニス(S) 男子 福島英二 / 女子 神谷由美

硬式テニス(W) 男子 杉山宣久、下村一成組 / 女子 小田美智代、山崎多恵子組

問合せ 生涯学習課スポーツ係(内線411)

相談

労働問題でお困りのかたへ

西三河事務所では、あらゆる労働問題に対処するために、労働相談窓口を開設しています。お気軽にご利用ください。

相談日 月~金曜日 午前9時~午後5時30分

相談内容 解雇、賃金、退職金、労働時間などの労働問題

相談方法 来所または専用電話(☎26-6100)

そのほか 夜間相談(電話のみ、月・木曜日の午後5時30分~8時)もあります。

問合せ 西三河事務所産業労働課 ☎27-2782

不登校でお悩みのかたへ

お子さんの不登校でお悩みのかたを対象に、5回の集団カウンセリングにより、臨床心理士の講師とともに問題解決の方向を探ります。

とき 12月2日・9日・16日・1月6日・20日の月曜日 午前10時~正午

ところ 岡崎市教育研究所(岡崎市若宮町)

対象者 小・中学生の保護者

定員 18人 *先着順

参加費 無料

申込み 11月20日(水)の午前10時から、県教育サービスセンター(☎052-242-1500)で受け付けます。

毎月の相談

行政相談(電話相談可)

とき 11月20日(水) 午前9時~正午
ところ 福祉サービスセンター

問合せ 総務課行政係(内線335)

*電話相談の場合は、近藤博見氏(☎62-2056)へ。

法律相談(予約制)

とき 11月14日(木) 午後1時~3時

ところ 役場3階301会議室

問合せ 住民児童課戸籍住民係(内線112)

心配ごとお気軽相談

とき 毎週水曜日 午前9時~正午

ところ 福祉サービスセンター

問合せ 社会福祉協議会 ☎62-7171

少年相談(FAX・Eメール相談可)

とき 毎週火・水・金曜日

午前9時~午後5時30分

ところ 中央公民館内少年相談室

問合せ 少年相談室

TEL・FAX63-1188

Eメール soudan@sun-inet.or.jp

身障者・知的障害者相談

とき 身障者相談 毎月第1・3火曜日 / 知的障害者相談: 毎月第2・4火曜日 *ともに午前10時~午後3時

ところ つどいの家相談室

問合せ つどいの家 ☎63-2941

女性相談

とき 毎月第1・4水曜日

午前10時~午後4時

ところ 福祉サービスセンター

問合せ 福祉介護課福祉係(内線124)

母子家庭相談

とき 毎月第2・3月曜日

午前10時~午後4時30分

ところ 福祉サービスセンター

問合せ 福祉介護課福祉係(内線124)

子育て相談(訪問相談可)

とき 月~金曜日 午前8時30分~午後5時 / 土曜日 午前8時30分~正午

ところ 子育て支援センター

問合せ 子育て支援センター

☎62-8333

子育て出張相談

とき 毎月第2・4水曜日

午前10時~11時30分

ところ 横落児童館

問合せ 子育て支援センター

☎62-8333

こどもの相談

とき 毎月第2水曜日

午前10時~午後4時

ところ 福祉サービスセンター

問合せ 福祉介護課福祉係(内線124)

情報 あがる

今月の税金と料金納付

国民健康保険税	第5期分
上下水道使用料	9・10月分
保育料	11月分

* 納入期限 12月2日(月)

便利な口座振替の利用を！
(申請は税務課または町内金融機関で)

9月の事故・犯罪状況

事故

	件数(人数)	累計【1-9月】
死亡	0(0)	1(1)
重傷	0(0)	3(3)
軽傷	20(26)	152(196)
物損	93	819

犯罪

	件数	累計【1-9月】
侵入盗	7	72
車両盗	11	93
その他	39	260
合計	57	425

9月の火災・救急件数

火災

	件数	累計【1-9月】
建物	0	8
林野	0	2
その他	0	10
合計	0	20

救急

	件数	累計【1-9月】
急病	44	452
交通	13	107
その他	21	213
合計	78	772

イベント

第55回幸田町成人式を行います

とき 1月13日(祝) 午前10時～

* 受付：午前9時30分～

ところ 町民会館 さくらホール
対象者 昭和57年4月2日から昭和58年4月1日生まれの町内在住者
そのほか 12月中旬に案内状を送付しますので、式典当日、案内状を持ってご出席ください。現在住所を町外に移しているかたで、出席を希望される場合は、早めにご連絡ください。

問合せ 生涯学習課生涯学習係(内線414)

文化振興展

暮らしの流れを見つめて

明治から昭和時代までに家庭で活躍した生活用品などの遷り変わりを、分かりやすく展示します。

とき 11月27日(水)～12月5日(木)
午前10時～午後5時 * 休館日：11月29日(金)、12月2日(月)

ところ 図書館ギャラリー
入場料 無料

そのほか 12月1日(日)に図書館玄関前で、昭和30年代に活躍した自動車、オートバイを特別展示します。
問合せ 生涯学習課生涯学習係(内線414)

わくわくあそびランドで 楽しい時間を

とき	ところ
12月3日(火)	わしだ保育園
12月10日(火)	菱池保育園
12月17日(火)	上六栗保育園
時間：午前10時～11時	

* お近くの会場へお越しください。
内容 クリスマスに向けて
対象者 入園前の乳幼児とその親
参加費 無料
申込み 当日会場にお越しください。
問合せ 子育て支援センター
☎62-8333

今月の老人福祉センター行事

日程 11月1日(金) 日舞寿栄路会 / 6日(水) やよいショー / 13日(水) せん茶の会 / 15日(金) 三河万歳 / 22日(金) 日舞花水木 / 26日(火) 民謡千鳥会 / 29日(金) 民謡なでしこ会 / 12月3日(火) 民踊きさらぎ会

時間 芸能は午後1時～2時、せん茶は午前10時～正午

問合せ 老人福祉センター

☎62-7224

募集

家族介護教室に参加しよう

介護者に福祉や介護の知識を身につけていただくと共に、介護者同士の交流を図るため、家族介護教室を開催します。

今回は痴ほうの予防と介護について学びます。

とき 12月8日(日) 午前10時～11時30分

ところ まどかの郷

講師 大須賀恵子さん(愛知県立看護大学助教授)

対象者 高齢者のいるご家族のかたや介護福祉に興味あるかた

定員 100人 * 先着順

参加費 無料

申込み 12月5日(木)までに、まどかの郷、在宅支援センター(☎63-1626)へお申し込みください。

これで我が家も花畑！ 「四季のガーデニング教室」

とき 11月30日(土) 午前10時～正午

ところ さくら会館 第1研修室

内容 クリスマス、お正月を飾る寄せ植え

対象 町内在住・在勤者

定員 20人 * 応募者多数時は抽選
受講料 1,500円程度(教材費)

講師 日野忠雄氏

申込み 11月15日(金)までに、生涯学習課生涯学習係(内線413)へお申し込みください。



当直医

診療時間
 (午前9時～正午)
 (午後2時～6時)

テレホンサービス24

当直医はフリーダイヤルでも確認できます

ミンナヤクバイチバン

☎0120-378981

▶11月17日
 (日)

内科または小児科	永坂内科医院	羽根	☎51-1511
外科	岡崎南病院	羽根東	☎51-5434
産婦人科	救急医療情報センターへ問い合わせ		☎21-1133
皮泌科	岡崎南病院	羽根東	☎51-5434
耳鼻咽喉科	天野耳鼻咽喉科	羽根	☎51-8741
眼科	小島眼科クリニック	十王1	☎25-5155

▶11月23日
 (土)

内科または小児科	岡田胃腸科クリニック	若松東	☎54-0125
外科	宇野整形外科	緑丘	☎54-3161
産婦人科	岡崎産婦人科	鴨田本	☎21-8191
皮膚科	岡田胃腸科クリニック	若松東	☎54-0125
耳鼻咽喉科	犬塚耳鼻咽喉科	上里	☎26-3314
眼科	足立眼科	井田	☎22-0219

▶11月24日
 (日)

内科または小児科	志貴こどもクリニック	柱	☎58-1361
外科	おおくぼ整形外科	美合	☎55-8686
産婦人科	田那村産婦人科	康生通南	☎23-8161
皮泌科	みしま医院	康生南	☎21-1648
耳鼻咽喉科	水上眼科耳鼻咽喉科	暮戸	☎33-2111
眼科	水上眼科耳鼻咽喉科	暮戸	☎33-2111

▶12月1日
 (日)

内科または小児科	川部内科皮膚科	緑丘	☎55-3300
外科	長野整形形成外科医院	明大寺	☎25-3888
産婦人科	救急医療情報センターへ問い合わせ		☎21-1133
皮膚科	川部内科皮膚科	緑丘	☎55-3300
耳鼻咽喉科	坂堂医院	福寿	☎21-6156
眼科	みやした眼科	明大寺	☎57-8166

▶12月8日
 (日)

内科または小児科	葵セントラル病院	中田	☎53-7815
外科	牧原整形外科クリニック	幸田・芦谷	☎63-5678
産婦人科	救急医療情報センターへ問い合わせ		☎21-1133
皮膚科	北野榊塚診療所	北野	☎34-1001
耳鼻咽喉科	むつみ耳鼻咽喉科	井内	☎72-2320
眼科	桐淵眼科	唐沢1	☎22-1291

▶12月15日
 (日)

内科または小児科	宮地医院	柱	☎51-3366
外科	山中クリニック	稲熊	☎27-1919
産婦人科	救急医療情報センターへ問い合わせ		☎21-1133
皮膚科	こうた皮フ科クリニック	幸田・大草	☎56-1311
耳鼻咽喉科	いたや耳鼻咽喉科	明大寺	☎87-3387
眼科	佐野眼科医院	門前1	☎21-4909

保険証をお持ちください。

都合により当直医を変更することもありますので、救急医療情報センター(☎21-1133)または幸田町テレホンサービス(☎0120-378981)でご確認ください。

夜間の内科・小児科・外科は岡崎市医師会公衆衛生センター夜間急病診療所(岡崎市竜美西1-9-1 ☎52-1906)で毎日診療します。

受付時間 午後7時30分～10時30分

診療時間 午後8時～11時

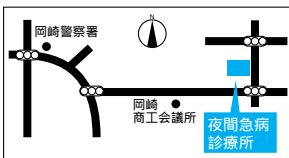

歯科の休日・夜間緊急診療

診療場所

岡崎歯科医師会緊急医療センター
 岡崎市六供町三本松18
 岡崎歯科医師会隣
 ☎21-8000
 岡崎歯科医師会 ☎21-0501

日曜日・祝日の診療

受付時間 午前9時～11時30分
 午後1時～3時30分

平日夜間(月～土)の診療

受付時間 午後7時30分～10時30分

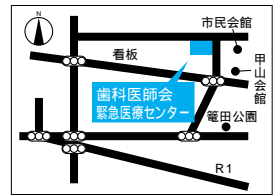

粗大ごみ収集日

日	月	火	水	木	金	土
						1 2
3	4	5	6	7	8	9
10	11	12	13	14	15	16
17	18	19	20	21	22	23
24	25	26	27	28	29	30

日	月	火	水	木	金	土
1	2	3	4	5	6	7
8	9	10	11	12	13	14
15	16	17	18	19	20	21
22	23	24	25	26	27	28
29	30	31				

受付時間

平日 / 午前9時～正午
 土日 / 午前9時～午後3時

● 委託搬入 電話受付日 □ 粗大ごみ収集日

資源回収

11月17日(日)
 午前9時～午後3時
 正午から午後1時まででは昼休憩です。



問合せ 保健環境課
 環境衛生係
 ☎62-1111
 (内線182)

まちの便利帖

2002/11/16 - 12/15

11月 November

16	土	
17	日	
18	月	
19	火	わくわくあそびランド (上六栗保育園 10:00)
20	水	行政相談(福祉サービスセンター 9:00) 年末調整説明会(法人・個人白色申告者) (岡崎市竜美丘会館 10:00、14:00)
21	木	社会福祉大会(町民会館 13:30)
22	金	
23	土	勤労感謝の日
24	日	なかにし礼講演会「魂の錬金術」 (町民会館 14:00)
25	月	
26	火	町長対話サロン(役場1階サロン 10:00) 呼吸器教室(県立愛知病院 13:30)
27	水	文化振興展「暮らしの流れを見つめて」 (図書館ギャラリー 10:00、~12月5日)
28	木	幸田土地改良区総代会総代選挙日
29	金	介護保険被保険者証交付説明会 (保健センター 10:00)
30	土	四季のガーデニング教室 (さくら会館 10:00)

12月 December

1	日	
2	月	
3	火	わくわくあそびランド (わしだ保育園 10:00) 青色決算説明会(農業所得を有する個人青色申告者) (JAあいち三河本店 14:00)
4	水	コツ骨貯めよう、ホネ美人教室 (保健センター 9:30)
5	木	青色決算説明会(町内個人青色申告者) (幸田町商工会館 14:00)
6	金	
7	土	ユニバーサルホッケー大会 (豊坂小学校体育館 9:00)
8	日	家族介護教室(まどかの郷 10:00) ユニバーサルホッケー大会 (豊坂小学校体育館 9:00)
9	月	
10	火	町長対話サロン(役場1階サロン 10:00) わくわくあそびランド (菱池保育園 10:00)
11	水	
12	木	法律相談(役場301会議室 13:00) パイパイ貧血!鉄とり名人になろう教室 (保健センター 9:30)
13	金	
14	土	
15	日	

▶毎月第2・4火曜日(午前10時~正午)に町長対話サロンを開催。町長と直接話ができます。希望者は、当日に役場1階受付カウンターでお申し込みください。

歳時記



▶初霜

「今夜はいやに冷え込むね」などと語り合った翌朝、窓を開けると、白く霜が光っていることがあります。初霜を見ると、「あ、もうすぐ冬だな」と感じます。

大人がこれから迎える冬の寒さを思うのとは別に、子どもたちは無邪気に喜んで、霜の道を通って学校に行きますが、その時間にはもう消えてしまっていて、がっかりということもしばしばです。

霜に関する表現としては初霜のほか、「別れ霜」というものがあります。春も終わるころの、八十八夜前後に降りる霜のことで、「忘れ霜」「晩霜」とも言います。気候が暖かくなってから降りる霜は、農作物に被害を及ぼすこともありますので、気をつけなければいけません。



Public Information



毎月1日発行

〒444-0192 愛知県額田郡幸田町大字菱池字元林1番地1
 ☎(0564)62-1111
 幸田町ホームページ☑<http://www.town.kota.aichi.jp>
 Eメール☑kota@town.kota.aichi.jp

発行☑幸田町 編集☑総務部企画情報課

被害者急増中 「悪質商法」にご用心



最近、悪質商法による苦情が数多く寄せられています。特に、点検商法や見本工事商法、催眠商法の被害が多くなっています。

皆さんも、悪質商法にはくれぐれも気をつけましょう。

悪質商法などの相談窓口

西三河県民生活プラザ ☎27-0999
 問合せ 企画情報課企画係 ☎62-1111 (内線321)

必要がなければ
きっぱりと断る。

契約書をよく読む。

だまされ
ないための **5か条**

その場で契約しない。

うまいもうけ話には
注意する。

家族や友人と相談する。

手口 悪質商法の

点検商法 点検に来たと訪問。「地震が起きたら危ない」「白アリ被害」「有効期限が切れて、もう使えない」などといって不安をあおり、高額な契約をさせる商法です。

見本工事商法 「宣伝になるから今なら見本工事で代金は半額にしておきます」などといってトクな気分させて契約を急がせます。実際には、市価より高額であったり、ずさんな工事であることが多い商法です。

催眠商法 会場に人を集め、日用品を無料で配り、最後に高額な商品を買わせる商法です。