

広報

夢のある

心のかよう

活 力あるまち

こうた

2
2000 NO.704

天まで届け！
自慢の凧



特集

確定申告

申告・相談期間

2月16日(水)～3月15日(水)

申告は正しくお早め!



申告書は自分で書きましょう

平成11年分個人所得の確定申告の受け付けが2月16日(水)から始まります。申告期限は、3月15日(水)です。

また、個人事業のかたで、平成9年分の課税売上高が3千万円を超えるかたは、本年3月31日(金)までに「消費税確定申告書」を税務署に提出して、その消費税額を納付してください。どちらも申告期限間近になりますと、窓口が大変混雑しますので、早めに申告を済ませてください。

① 所得税の確定申告

■事業所得や不動産所得があるかた
 昨年中の各種所得金額の合計が、所得控除額(基礎控除・扶養控除など)の合計より多かたは、確定申告をしなければなりません。

■給与所得のあるかた

通常、勤務先の年末調整で税金の精算が行われていますので、確定申告の必要はありません。しかし、次に該当するかたは、確定申告をする必要があります。

- ①その年の給与収入が2千万円を超えるかた
- ②給与所得以外の所得の合計額が20万円を超えるかた
- ③給与を2か所以上から受けているかた

② 所得税の還付申告

サラリーマンや年金収入のかたで確定申告の必要がないかたでも、次の場合は、確定申告をすると、源泉徴収された所得税が還付されることがあります。

- ①マイホームをローンなどで取得したかた：申告に必要なものは、住民票の写し、住宅(土地)の登記簿謄本、住宅(土地)の売買契約書の写し、住宅ローンなどの年末残高証明書です。増改築の場合はさらに、建築確認通知書の写し、検

査済証の写しまたは建築士から交付を受けた増改築等工事証明書などが必要です。②多額の医療費を払ったかた ③災害や盗難にあつたかた ④年の中途で退職し、再就職していないかた ⑤年末調整で控除の手続きを忘れたかた
 *還付を受けるための申告は、2月16日(水)より前でも岡崎税務署で受け付けます。

■パート・内職をするかたへ

パートタイマーや内職をしているかたの所得税の非課税限度額は103万円です。この結果、年間の給与や内職などによる収入が103万円までのかたは、所得税がかからないこととなります。

また、給与及び内職などによる収入が103万円を超えても、141万円未満であれば、配偶者特別控除の適用が受けられ、夫の所得税負担は多少軽減されます。

●妻のパート収入と税金の関係

パートの年収	夫の所得から配偶者控除が	夫の所得から配偶者特別控除が	パート収入に所得税が	パート収入に町県民税が
100万円以下		受けられる	かからない	かからない
100万円超 103万円未満	受けられる	受けられる	かからない	
103万円		受けられない		かかる
103万円超 141万円未満	受けられない	受けられる	かかる	
141万円以上	受けられない	受けられない		

*上記の金額は目安ですので、個人により若干の違いがあります

申告に必要なもの

- ①印鑑 ②申告書
- ③所得の分かるもの…収入経費の帳簿書類、源泉徴収票（コピー不可）、農業所得のお知らせ
- ④所得控除に必要な証明書・領収書など…個人年金や生命保険・損害保険に支払った保険料の証明書、医療費の領収書・保険金などで、補てんされる金額の分かるもの
- ⑤所得税の還付申告をする場合は、本人名義の預金口座番号



③ 町県民税の申告

平成12年1月1日現在、幸田町に住み、昨年中に収入のあったかたや、次の項目に該当するかたは、町県民税の申告が必要です（所得の確定申告をしたかた、サラリーマンで年末調整された給与所得のみのかたは必要ありません）。

①土地・建物などを売ったかたで、特別控除や課税の特例を受けることにより、所得税の確定申告の提出義務のないかた ②前年中に退職をしたかた ③給与所得者で給与以外にも所得のあったかた、ま

たは2か所以上から給与を受けたかた ④年金や恩給を受けているかたで、社会保険料控除や生命保険料控除などを受けるかた ⑤雑損控除、医療費控除などを受けるかた

また、昨年中に収入のなかったかたで、家族の税金上の扶養に入っていないかた（特に、国民健康保険に加入しているかたは、申告の有無により、国民健康保険税の額が変わることがあります）も申告が必要です。

申告書は、税務課に用意してあります。前年度申告されたかたは、2月中旬ごろ郵送する予定です。

④ 贈与税の申告

昨年分の贈与税の申告と納税は、2月1日（火）から始まり、期限は3月15日（水）となっています。

贈与税は、個人から財産をもらったときに、もらったかたにかかる税金です。昨年1年間に、個人から贈与を受けた財産の価格の合計が60万円を超えるかたは、贈与税の申告及び納税が必要です。

また、贈与税の基礎控除は60万円ですが、居住用財産の贈与や住宅取得資金などの特例があります。これらの特例は、申告の手続きが必要です。

消費税

平成11年分の個人事業者の消費税の確定申告は、3月31日（金）までです。

消費税は、事業者自身が課税売上高や税額を計算し納付する「申告納税制度」をとっています。所得税の確定申告同様、申告書は正しく早めに提出しましょう。

対象 平成9年分の課税売上高が3千万円を超えるかたや課税事

業者を選択されたかた

個人事業税

所得税の確定申告または町県民税を申告されるかたは、個人事業税の申告の必要はありません。

なお、年の途中で事業を廃止したかたの事業税は、通常の場合と異なり、事業を廃止した日から1か月以内に、西三河事務所へ申告してください。

●相談会場及びお問い合わせ先

申告の種類	相談会場等	申告	
		期間(平日のみ)	時間(正午～1時除く)
町県民税	幸田町役場税務課 ☎62-1111	2月16日(水) ～3月15日(水)	午前9時～ 午後4時
所得税	岡崎税務署 ☎22-6511	2月16日(水) ～3月15日(水)	午前9時～ 午後5時
贈与税		2月1日(火) ～3月15日(水)	
消費税		3月31日(金) まで	
個人事業税	西三河事務所 ☎27-2713	3月15日(水) まで	

（お願い）

- 所得税の申告で事業所得や不動産所得のあるかたは、必ず総収入金額・必要経費を項目別に集計し、帳簿書類などをそろえて収支内訳書はできる限り記入しておいてください（前年分の収支内訳書が必要となる場合があります）。
- 受付時間中、正午から午後1時までには休憩させていただきます。
- 所得税の申告でわからないときは税理士による無料相談をご利用ください。

岡崎税務署	2月21日(月)～3月2日(木)の平日
幸田町商工会	2月22日(火)～2月28日(月)の平日

・相談時間 午前9時30分～正午、午後1時～4時です。

あなたはどの申告が必要？

あなたの収入等の状況により、必要な申告を確認して下さい。

←はい
←いいえ

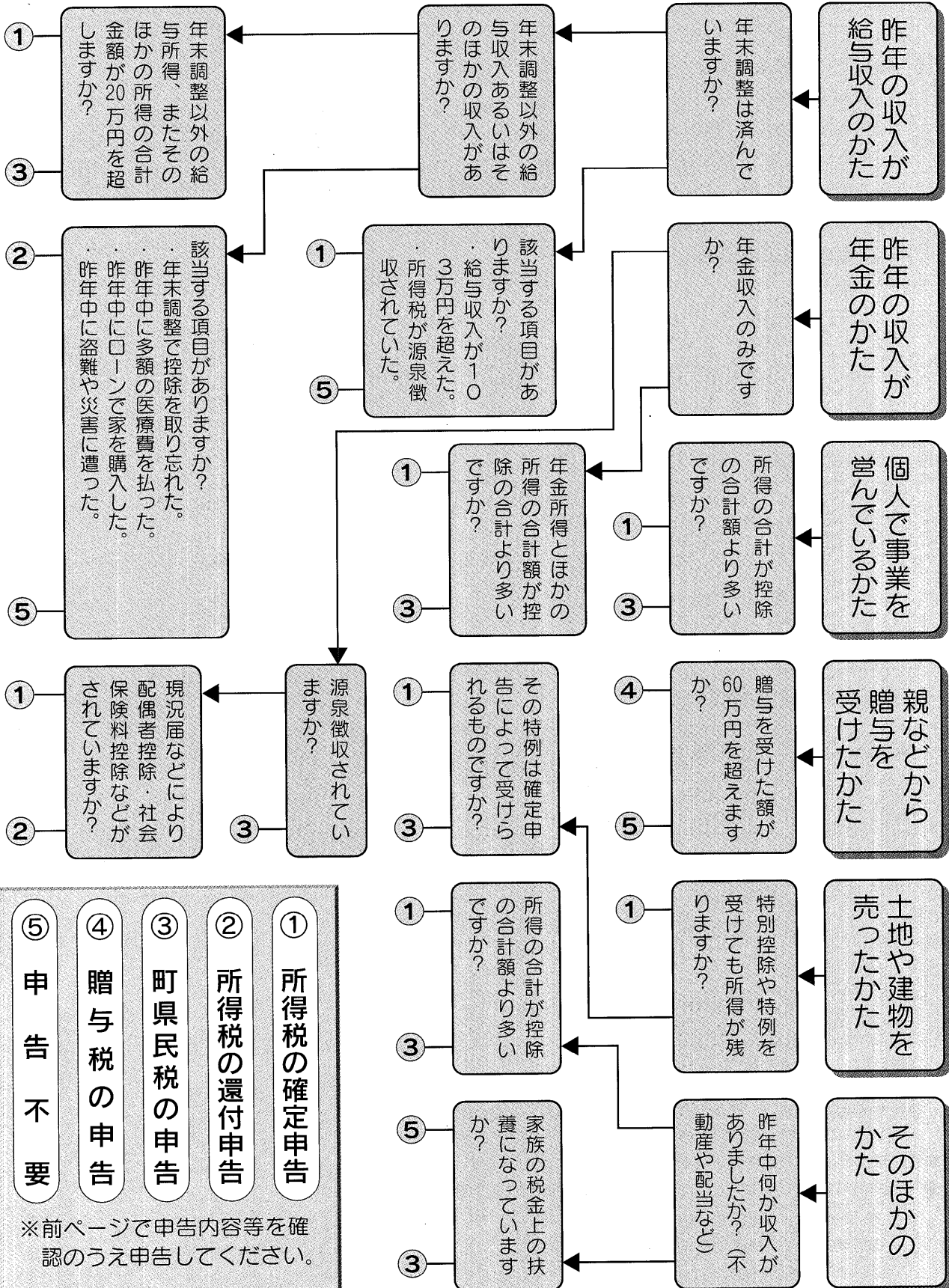

※前ページで申告内容等を確認のうえ申告してください。

特集 確定申告

申告書は自分で書いて郵送で提出できます

確定申告書は、「所得税の確定申告の手引き」や「申告書の書き方」に沿って記入していただく、意外と簡単に書くことができます。ぜひ、ご自分で書いてみてください。

また、申告書は、岡崎税務署への郵送でも提出できます。

郵送先 岡崎税務署

〒444-8552 岡崎市明大寺本町1丁目46番地

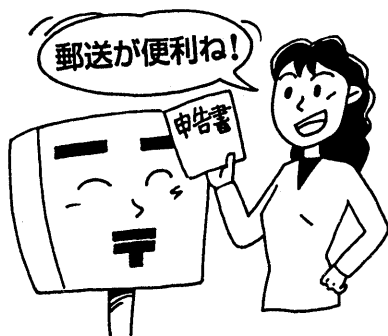

振替納税のご利用を

所得税や消費税(個人事業者)の納税方法に、振替納税の制度があります。これは、銀行などの預金口座から振替によって納税を済ませるものです。この制度を利用されますと、納税のための手続きが少なくなり、うっかり納税を忘れ

て、余分な延滞税を支払うことがなくなります。

利用されるときは、「預貯金口座振替依頼書」(用紙は最寄りの金融機関または税務署にあります)を提出してください。

提出期限 所得税▼3月15日(水)

消費税▼3月31日(金)

提出先 岡崎税務署または金融機関

税に関するご相談は

相談専用電話 ☎24-1211
タックスアンサー 身近な税金の質問にコンピューターが自動的にお答えするシステムです。次のコード表で番号を確認してください。

☎052-961-7799

コード表

コード	内容
1000	主要コードの案内
1800	パート収入はいくらまで税金がかからないか
1213	マイホームを新築や購入したとき
1239	住宅借入金等特別控除を受けるための手続き
1120	医療費を支払ったとき
4414	離婚して財産をもらったとき
2514	パートやアルバイトの源泉徴収

町税の口座振替・前納のすすめ

町税を納めるかたには、「①銀行などの自動引落(口座振替)、②銀行などで直接納付、③前納(2期目以降の分を1期にすべて納める)、④各納期ごとに納める」の方法があります。その概要は次のとおりです。

区分	③前納	④各期別
①口座振替	口座振替で前納(A)	口座振替で分納(B)
②直接納付	直接納付で前納(C)	直接納付で分納(D)

(A): 自動引き落としとして前納方法で納めるかたは、1期目納期のひと月前までに申し込んでください。

: 前納分について、1月当たり0.5%の報奨金を差し引いて引き落とされます。

(B): 自動引き落としとして各期ごと納めるかたは、その旨を申し込んでください。

(C): 1期目に「前納すること」を銀行などに申し出てください。

(D): 各期ごとに銀行などで納めてください。

***口座振替について**…納税者が、納付期日に銀行などへ出向いて納付する手間や、町が収入する手続きの手間を省くため、自動引き落としによって納付する制度で、確実に納税できます。税金以外の料金もできます。

***前納報奨金について**…各納付期日ごとに納付する手間や収入する手間を省くとともに、納税意識を高めるために、1期目に2期以降の分を全額納めたときに報奨金が交付される制度で、とても有利となっています。個人町県民税(普通徴収者)、固定資産税についてできます(金利情勢などを考慮して平成12年度分から交付率がひと月当たり1%から0.5%に、上限が10万円から5万円に改正されました)。下水道受益者負担金についてもできます。

【町県民税額が20万円の例】

	1期(6月)	2期(8月)	3期(10月)	4期(1月)
分納	5万円	5万円	5万円	5万円
前納	197,500円	—	—	—
	(20万円-報奨金計)			

(2期分報奨金)	5万円×0.5%×1月=	250円
(3期分報奨金)	5万円×0.5%×3月=	750円
(4期分報奨金)	5万円×0.5%×6月=	1,500円
報奨金 計	5万円×0.5%×10月=	2,500円

さらなる 減量化・ 資源化を



蛍光管、
白色トレイ・発泡スチロールの
2分類を追加

分別収集が平成10年5月から全町で開始されて以来、皆さんのご協力により、びん類、金属類などがリサイクルされ、埋め立てごみの量が減少しました(左表)。
本町では、さらにごみの減量化・資源化を目指し、平成12年4月から分別収集品目の追加を予定しています。

年度別分別収集表

品目	平成7年度	平成8年度	平成9年度	平成10年度
びん類	12.6	78.3	250.9	351.0
アルミ缶	0.4	2.9	9.5	12.0
金属類	3.2	20.1	76.3	138.1
乾電池	6.8	9.1	10.5	10.1
ペットボトル		2.0	13.9	29.7

年度別埋め立てごみ量

品目	平成7年度	平成8年度	平成9年度	平成10年度
埋め立てごみ	694.9	583.2	354.2	99.4

従来の分別は、①生きびん
そのほかのびん ③アルミ缶
スチール缶、金属類 ⑤スプレー缶
⑥陶器・ガラス(埋め立てごみ)
⑦乾電池 ⑧ペットボトル
の8分類で収集を行っていました。
今回の追加では、「蛍光管」、「白

分別収集品目 分別収集の回収品目が追加されます。(平成12年4月より)

品目	内容	出し方の注意	回収容器
1 生きびん	一升びん、ビールびん コーラびん	・中身を使いきるか、全て出す。 ・蓋を取る ・軽くすすぐ ・化粧品のびんは陶器・ガラスの区分で出す。 ・びんが割れた場合は、そのほかのびんで出す。	水色の コンテナ
2 そのほかのびん (飲料用のびん)	生きびん以外の 飲料用びん		
3 アルミ缶	アルミ缶、アルミ製の 食器類		
4 スチール缶 金属類	スチール缶 スチール製のごみ	・軽くすすいで出す	
5 スプレー缶 (金属製)	スチール製の スプレー缶	・逆さにして吹くなど、中身 を使い切り、穴を開けて出す。	灰色の コンテナ
6 陶器・ガラス	せともの、割れガラス 使い捨てカイロ、アルミ ホイル、びん等の蓋など	・ライターは、ガスを抜く。 ・不燃ごみの区分で迷った らここで出す。	
7 蛍光管	蛍光管、 蛍光ボール	・割らずに、袋、箱とは別で 割れた場合も、コンテナ に入れる。	灰色の コンテナ
8 乾電池	乾電池、ボタン電池、 水銀体温計		オレンジ色の コンテナ
9 ペットボトル	ジュース、酒、 しょうゆ用の ペットボトル	・蓋を除いて、中を出して、 軽くすすいで、つぶして出す。	緑色の網
10 白色トレイ 発泡スチロール	食品白色トレイ 製品衝撃緩衝材	白色の物が対象となる。 ・軽くすすいで出す。	青色の網

色トレイ・発泡スチロール」を加え、10分類となります。新しく追加される蛍光管、白色トレイ・発泡スチロールの出し方は次のとおりです。
蛍光管
蛍光管は、これまでの⑥陶器・ガラスの分類で埋め立て処分されていましたが、蛍光管もガラス原料であり、また、水銀なども再利用できることから、資源ごみとして分別収集しリサイクルします。
収集は、灰色コンテナで収集する予定です。

白色トレイ・発泡スチロール
トレイの白色のものと発泡スチロールを分別して収集します。
食品用トレイは、軽く水ですすいできれいな状態で出してください。
白色トレイの回収は、青色の回収網袋で収集する予定です。また、スーパーマーケットなどでの拠点回収も引き続き行っています。
*
4月の回収開始までには、ごみの分け方・出し方のチラシを作成し、配布する予定です。

問合せ 保健課環境衛生係 ☎62-1111 (内線182)

20歳になったら国民年金



愛知県国民年金
キャラクター
ねんまるくん

国民年金には、日本に住んでいる20歳から60歳までのすべての人が加入することになっています。

長い人生を末永く見守る確かなパートナー、国民年金。あなたも20歳からの加入で、大きな安心を手にしてください。

問合せ 住民課年金係 ☎62-1111 (内線114)

国民年金は、国が責任を持って運営している社会保険制度の一つで、老後の不安や障害・死亡など、人生に困ったときにみんなが助け合うことを目的に作られたものです。

●国民年金の被保険者は

日本に住んでいる20歳以上60歳未満のかたは、すべて加入が義務づけられ、次の3種類のいずれかに該当しています。

第1号被保険者 20歳以上の学生、フリーアルバイター、自営業者、農業者など

第2号被保険者 サラリーマン、OL、公務員

第3号被保険者 第2号被保険者に扶養されている配偶者

●こんな年金を受けられます

①事故や病気で障害が残ったとき、障害の程度により障害基礎年金が受けられます。

1級 100万5300円

2級 80万4200円

②20歳から60歳までの40年間保険料を納めると、65歳から満額の老

齢年金が生涯受けられます。
満額 80万4200円

*金額はすべて平成11年度の年金額で年額。

●加入手続きは

ご自分の住民票を登録している市区町村の国民年金担当窓口で手続きできます。

親元から離れて生活している学生で、住民票を移していない場合は、家族に加入手続きを代行していただくこともできます。

●保険料を納めるには

国民年金の保険料は、本人または家族が納めてください。保険料は、町から送られる「国民年金保険料納付通知」で納めることになります。

納め忘れを防ぐには、口座振替による預金口座からの自動引き落としが便利です。

保険料は、定額で月1万3300円(平成11年度)です。前納する場合は、年5分5厘の利率による複利現価法によって計算して割り引いた額になります。

●納めることが困難な学生は

経済的な理由で、保険料を納めることができないときは、本人の

申請により保険料が免除される制度があります。

しかし、保険料が免除された期間は、老齢基礎年金が3分の1に減額されてしまいます。10年後までに保険料を追納すれば、年金額は減額されません。

*免除される一例【親の年収】
(夫婦・子2人のサラリーマン世帯で、学生1人の場合)

国公立 同居 約675万円未満
別居 約740万円未満

私立 同居 約770万円未満
別居 約835万円未満

●大学などを卒業し、就職したときは

卒業後、国民年金に加入していた学生の皆さんは、会社などの就職先で厚生年金や共済組合に加入します。すると、「第1号被保険者」から「第2号被保険者」に変わりますが、引き続き国民年金に加入していることとなります。

また、年金手帳は「1人に1手帳」となりますので、在学中に受け取った年金手帳は、必ず就職先の事業主に提出してください。厚生年金や共済組合に加入する手続きなどは、事業主が行います。

「いびきエコクラブ」に集まれ!

「いびきエコクラブ」は、地球を大切にしたいと考えて行動する子どもたちの集まりです。自然や生き物の観察、リサイクル・クリーン活動など、自分たちの身の回りから環境を守る活動をしています。平成10年度は全国で7万人の小学生が参加しました。

いびきエコクラブってなに?

いびきエコクラブは、小・中学生ならだれでも参加できる環境活動のクラブです。

これまでに約30万人の仲間が全国で活動してきました。

クラブではどんなことをするの?

主な活動は「エコロジカルあくしょん」と「エコロジカルとれーごべ」の2つです。どちらかだけでも、両方やってもOKです。

「あくしょん」は、自分たちで考えて取り組む活動のことです。例えば、生き物の調査や町のエコチェック、空き缶のリサイクルな

どです。環境に関する活動なら何でも「あくしょん」になります。

「とれーごべ」は、全国事務局から送られるJECニュースで紹介されるプログラムです。毎日の生活の中から地球や環境のことを楽しく考えようきっかけになります。

このほか、全国のクラブ同士で手紙を書きあったり訪問しあったりする「エコロジカルこみゆけーしょん」というプログラムもあります。

活動の期間は?

活動期間は、毎年4月からの1年間ですが、いつからでも参加できます。もちろん翌年も続けて参加することが出来ます。

いびきには費用はかかるの?

エコクラブを一緒にやろうというメンバーが集まったら、保健課の窓口で登録用紙に記入すればOK。会費は無料です。また、会員になると、「会員手帳」「メンバーズバッジ」とみんなの活動や環境に

ついでのいろいろな情報が載っている「JECニュース」(年の回)が送られてきます。

希望されるかたは、ぜひ登録をしましょう。



エコまる

問合せ 保健課環境衛生係 ☎62-11111 (内線181)

ごみ状況 (平成11年4月~11月末)

	(累計)	(前年同期)	(前年比)
可燃ごみ	3028t	2917t	4%増
粗大ごみ(可燃)	129t	114t	13%増
粗大ごみ(不燃)	226t	193t	17%増
一般事業所可燃ごみ	548t	103t	432%増
埋立ごみ	51t	71t	28%減

資源ごみ

びん	253t	233t	9%増
アルミ缶	10t	9t	11%増
スチール・スプレー缶	80t	99t	19%減

生ごみ処理容器等補助具数

生ごみ処理容器	15基	13基	2基増
生ごみ処理機器(電気式)	129基	48基	81基増



鼓笛とおどり
【版画】



6年
たかえ
越山高枝さん

先生から 一生懸命演技する姿がとても上手に彫れましたね。顔の表情はまるで高枝さん自身を見ているようですよ。



フラフープをしているわたし
【版画】



2年
やまもとりさこちゃん

先生から フラフープを回している自分を、力強く表現することができました。顔の表情も迫力があっていいですね。

画伯登場

豊坂小学校

篤農家

かとうまさのすけ

加藤政之助

文・平岩 仁氏

人物紹介

政之助は、明治6年、土呂の大谷の貧困な家に生まれました。一家を救うため、9歳のときに父の古里である松坂村（現在の幸田町）須美の叔父、庄左衛門の作男として住み込んで働くことになりました。政之助は、少ない手当を貯め、

16歳で禿げ山を買いました。そして、昼間は作男として働き、夜は開墾をして孟宗竹を植えました。やがて、立派な竹林を作り、収入も上げるようになりました。また、作男として働いたお金も貯め続け、刻苦奨励して次々と山を買い、開墾をして田畑を増やしていきま

た。政之助は、常に新しい農業を志し、特に果樹栽培に目を向け、その研究に力を注ぎ、明治末期にはみかん栽培に成功しました。これを見た村人たちがみかん作りを始めたことが、現在の「須美みかん」の始まりだと思われま

す。大正2年に入り、政之助は暖地りんごの栽培に着手しましたが、病害虫の被害に見舞われ、非常に苦難な時期を過ごしました。しかし、あきらめることなく研究した結果、大正9年に立派なりんごが実り大成を遂げました。温暖を好むみかんと寒い地方で作られるりんごが、同じ場所で作られたことが果樹栽培界の注目の

的となり、全国から毎日のように視察研修に人が来ました。このように、果樹栽培の研究と開拓勤労がほかに模範を示すとして、大正14年は、大日本農会総裁梨本宮から表彰を受け、昭和天皇（当時摂政宮殿下）に拝謁を賜りました。また、昭和7年には、愛知県知事より篤農家として表彰を受けました。

政之助は、晩年家族にも恵まれ、「お髭の加藤さん」と皆に親しまれ、土に生きたことを誇りとして82歳で生涯を終えました。

略歴

明治6年8月

土呂村大谷に生まれる

明治15年3月

父の古里、松坂村須美へ行く

大正14年

大日本農会総裁梨本宮から

表彰を受ける

昭和7年

愛知県知事から表彰を受ける

昭和30年5月

逝去（享年82歳）

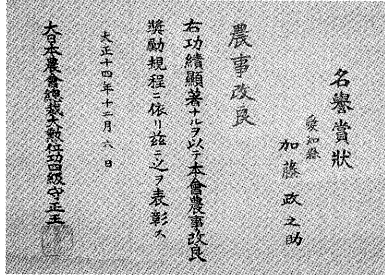
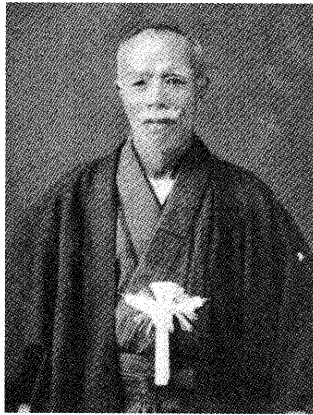

大日本農家総裁から受けた表彰状（右）

今回のお題

「鴨南蛮」

ひんな意味？
こんな意味？
19

「鴨が葱を背負ってくる」は、鴨肉と同時に葱も手に入れることからひどくうまい話のたとえ。相手がちねらに都合のよいものまで一緒に持つてきてくれたときなどに用います。葱が付きものの鴨鍋は、脂ののった寒い時期が特に美味。「鴨南蛮」は鴨の肉と葱を入れて煮たうどんやそばで、略して「かもなん」と呼んでいます。鴨南蛮の「南蛮」は、鳥肉・魚肉に葱を加えて煮た「南蛮煮」のことです。

「南蛮」は古く中国で南方諸国を指した呼び名で、わが国では室町時代末期から江戸時代に、ジャワ、ルソンなど南方諸島を経由して渡来した西洋人や舶来品のことです。異風・珍奇なものには「南蛮」の名が付きました。「南蛮煮」もその一つです。もともと「鴨南蛮」は、「南蛮煮」からでなく、肉や野菜をぶつ切りの葱と煮た薄味の関西料理「難波煮」からとする説もあります。語源に異論はあっても、味さえよければ文句は出ないでしょう。

みんなの PIA

皆さんからのお便りを
お待ちしております

おたより タビ

♥子どもが熱を出したときに当直医情報役に立ちます。ところで、広報紙新年号と同時に、同じ表紙が届きました。その同じ表紙のなかには「2000▼01」と表記してありますが、ことしから2年間分の広報紙をどじていくのでしょうか。
(M・Uさん 荻)

—ご指摘のとおり広報とし表紙は、経費削減のためことしから2年間分の広報紙をどじていたらくことになりました。このため厚さも従来より厚くしました。来年は配られませんが、大切に保管してください。
(企画課)

知って得するくらしの

知恵袋

好奇心が強く、目についたものを何でも口に入れてしまう乳児の誤飲事故が多発しています。その中でも特に気を付けなければならないのが、化粧品や洗剤を飲んでしまった場合です。化粧品や洗剤には多くの化学物質が含まれていて中毒を起こしやすく、的確に応急処置を行わないと大変なことになるります。

子どもの様子がおかしいことに気付いたら、何をいつ飲んだのか、容器の残量などを見てどのくらいの量を飲んだのかをチェックし、それから「吐かせるか、吐かせないか」を判断します。

化粧水やオーデコロン、香水、整髪剤などの化粧品の場合なら、水を飲ませてから口を開けさせ、舌の奥を指で押さえるようにして吐かせ、その後すぐに病院へ。

日焼け止め剤は、吐かせずに牛乳を飲ませます。口紅、クリーム、乳

さて、今回のテーマは…

子どもの誤飲

化粧品・洗剤の場合

液、ベビーオイルは、少量であれば心配はありませんが、大量に飲み込んでしまった場合は、最寄りの救急病院に電話をかけ、指示をおおぎましましょう。

洗剤は毒性が強く、命にかかわる危険があります。漂白剤、トイレ用洗剤、排水パイプ用洗剤、カビ取り剤など、強い酸性やアルカリ性のもものは、吐かせることで再びのどや食道を痛めてしまうので、絶対に吐かせてはいけません。すぐに救急車を呼ぶか、病院に駆けつけましょう。子どもの意識がない場合も同様です。

食器用洗剤、洗濯用合成洗剤、クレンザー、石けん、シャンプー、リンスは、水を飲ませてから吐かせ、病院へ。いずれの場合も、残っている薬品や容器、吐かせたときは吐しゃ物も一緒に保存して医師に見せ、適切な処置を受けることをお勧めします。

参加者大募集
KIA海外文化講座
毎年大好評
インドネシア料理
講師/ 川瀬美千代さん
日時/ 2000年2月26日
[土]AM10時~
場所/ 幸田高等学校
費用/ 実費徴収
申込/ 幸田町国際交流協会
TEL. 62-2424
定員になり次第締め切り

KIA

らくがき伝言BAN

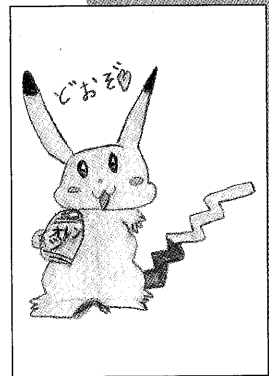

N.Mさん

広報クイズ

- ① こともエコクラブの主な活動は、「エコロジカルあくしよん」と「エコロジカル○○○○○」。
- ② お影の加藤さんと親しまれた篤農家の加藤○○○さん。
- ③ 本年度の幸田町での成人者は○人。

答えと広報の感想をはがきに書いて左記に送ってください。正解者のなかから抽選で3人に幸田町オリジナルテレホンカードを差し上げます。締め切りは2月18日(金)です。

1月号の答えは①大草②開放端末③四霊でした。当選者の発表は、商品の発送をもってかえさせていただきます。

また、「らくがき伝言BAN」
「おたよりがタビ」も募集しています。大好きなキヤラクターのイラストや友達へのメッセージ、また、広報にこんなこと載せてよと言った意見など、いっぱいおはがきください。お待ちしております。

50 444-0192 幸田町役場
お名前(必要ならペンネーム) 住所・電話
広報こうた 〇月号係



青春トークリレー

△△△第84走者△

たきょう さよこ
田境彩世子さん

須美区在住 19歳 学生
身長 160㌢ A型
好きなタイプ 一緒にいて楽しい人
好きな芸能人 福山雅治

私は今、保育に関する短大で、保育士の資格取得を目指して頑張っています。授業は実習などがたくさんあり大変ですが、友だちに恵まれたこともあり、毎日楽しい学生生活を送っています。昨年の夏休みには、子どもと接することが好きなことから、愛知こどもの国のキャンプカウンセラーのボランティアに参加しました。そこでは、たくさんの子どもたちとふれあうことができ、また、先輩がたにもいろいろと指導をしていたので、私にとってとても勉強となる時間を過ごすことができました。将来は、子ども好きを生かせるような仕事に就きたいと思っています。幸田町は、これからも緑の豊かな明るい町であって欲しいと思います。

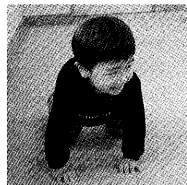

はろー中ッズ

掲載写真をプレゼント。
希望者は、企画課まで。

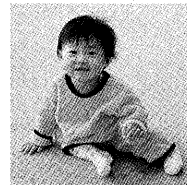

生きがいセンターだより
「某月某日〜」

シルバーの定年は？

ある日の朝の会話です。
「シルバーは60から65歳くらいが仕事を覚えて熟中する時期、65から70歳が熟練の時期、70歳を過ぎると後輩に譲っていき、75歳くらいで体力に限界がくるって、ほかの町の会員さんが言っていたけど、どうだん」
「ほだなあ、わしゃあまだまだ先だけど、75歳くらいが限界かなあ。その人なかなかうまいこというねえ」

この何気なく話していた会話で、会員さんを傷つけてしまうとは思ってもありませんでした。
その日の作業が終わり、現場から会員さんが帰ってきました。しかし、いつもと様子が違います。両肩を落とし、一言もしゃべることなくシヨンポリとしました。
「会員さんちょっと変だよ。何かあったのかなあ」
「きつと朝の話を真に受けただよ。あの人も72歳だもんねえ」
「やいやい、悪いことをしたなあ。あれは雑談で言ったのになあ。明日の朝みん

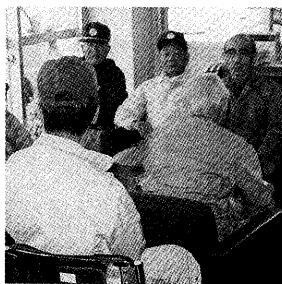

いつも元気な草刈り班

なに謝っておかんとねえ」
そして、次の日の朝
「うちのシルバーは、定年なんてないから働けるうちは働いていおくれん。頼みますね」
と謝罪の意味も含めて話すと、元気のなかった会員さんの顔がほころんで、いつもと変わらぬ元気な顔に戻りました。いつまでも頑張ってください。

「ちょっととら」と

編集者より

▼久しぶりに本を読んだ。本を借りたとき「この本は、数学の雑学みたいな本だよ」と言われ、意外と数学の好きな私は、その気になってその本を読んだ。▼しかし、一向に数字が出てこない。おかしいと思いながらも、もう少し読んでみると、突然殺人がおきた。「アレ？ きつと推理に数字が絡んで来るんだ」とあきらめずに最後まで読んでみた。▼結局この本は、ただの推理小説であった。でもおもしろかったのでよしとしよう。

(J)
▼最近鏡を見て思うことがある。髪の毛の中にキラキラ輝くものが目に付くのだ。鏡に近づいて目を凝らしてみるとそれは、まぎれもなく白髪だった。30歳半ばにさしかかると、こんなものなのだろうか。そういえば、額も成長している気がする。▼何事も思いこみが大事だと「髪の毛は減ってない。大丈夫、大丈夫」と思いながらも、白髪を抜こうとした手をひっこめた。



ミレニアム成人式

第52回幸田町成人式

2000年になって最初のイベントである成人式。こしも、色とりどりのスーツや着物に身を包まれた新成人たちが、旧友との再会を喜び合っていました。式典では、誓いの言葉を読み上げ、アトラクションでは、恩師からのお祝いの言葉を受け、その当時のことを思い出していました。(1/10)

【新成人データ】(S54.4.2~S55.4.1生)

■本年度成人者数 531人(男性:290人 女性:241人)

■成人式出席者数 382人(男性:190人 女性:192人)

■20年前の幸田町のおもな出来事 中央小学校開校

■20年前のおもな流行歌 「ヤングマン」、「関白宣言」



空に広がる水のカーテン

消防出初め式

凍り付くような寒さの中、(仮称)防災ひろばで消防出初め式を行いました。今回の出初め式では、腕用ポンプの放水を合図に、消防署、消防団、地区防災会による一斉放水が行われ、空一面に水のカーテンができました。また、消防活動に功績のあった多数のかたに表彰状が渡されました。(1/8)

自分たちの町は自分たちで

長嶺区・荻区防災会

長嶺区・荻区防災会は、財団法人自治総合センターから備品購入事業費の助成を受け、小型動力消防ポンプなどの備品を整備しました。長嶺区・荻区防災会は、昭和55年、56年に結成し、心のふれあいをおした自主的な地域づくりに取り組んでいます。今回の備品の整備により、さらに充実した地域作りが進められるものと期待されます。(12/20)

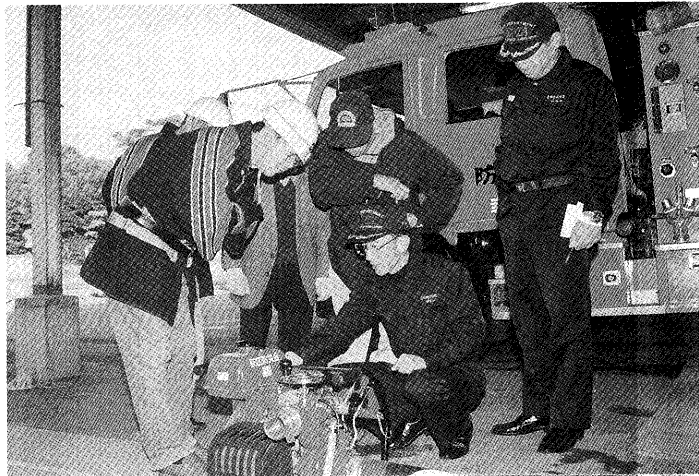



自分との戦い

第22回新春駅伝・ファミリージョギング大会

1057人の参加で行った駅伝・ファミリージョギング大会。ジョギングの部では、疲れ果てている子どもに親がエールを贈り、一緒に完走を目指していました。また、駅伝の部では、少しでも早くタスキを渡そうと、力を振り絞って走っていました。どの選手も、自分との戦いといったようでした。駅伝各部門の成績は次のとおりです。(1/9)

一般の部 ①松下電工(株) ②幸田高校クラブA
③幸田走ろう会A 中学生男子の部 ①幸田中野球部A ②幸田中野球部B ③水酸化ナトリウム(幸田中)
同女子の部 ①幸田中ソフトボール部A ②北部中バレー部A ③G.T.KV01(幸田中)
小学生男子の部 ①ゴールデンさん三君(豊坂小) ②ハイチーズ(幸田小) ③チーム名53倍速(中央小)
同女子の部 ①ファイトシスターズ(豊坂小) ②ELEVEN(中央小) ③QOO(中央小)

総合優勝 松下電工(株)

Photo
まちかど
フォトニュース

身近な情報を広報へ

広報直通ダイヤル
 63-5132
 E-mailアドレス
 kota@sun-inet.or.jp

幸田町の文化人

第6回小中学校文化賞授賞式

町内の小中学校児童生徒に贈る文化賞の授賞式を町民会館で行いました。(敬称略)(1/12)

【個人・小学校】川合唯(中央小/第32回「貯蓄の作文コンクール」佳作) 岡島あすな(荻谷小/平成11年度少年消防クラブ員の防火作品展ポスターの部特選・愛知県知事賞)

【個人・中学生】稲吉由美恵(北部中/第30回市村アイデア賞努力賞) 小林由(南部中/第45回読書感想文愛知県コンクール愛知図書館協会賞)

【団体・中学生】南部中音楽部(平成11年度CBCこども音楽コンクール東海地区大会優秀賞) 北部中吹奏楽部(第42回中部日本吹奏楽コンクール本大会大編成の部優勝)



3月の保健センター行事

☎62-1111 (内線183)
☎62-8158 (直通)

行事

	日/曜	受付時間	備考
フッ素塗布 (就学前の乳幼児及び その母 予約制・30人)	1 (水)	①午後0時45分～ ②午後1時30分～	内容 - 歯科健診、乳幼児のフッ素塗布、 歯みがき教室 次回4月5日分の受け付けは3月3日か らです。
すくすく赤ちゃん教室	8 (水)	午前9時30分 ～10時00分	対象 - 1歳未満児とその保護者 内容 - 赤ちゃん体操・話し合い
母親教室(妊娠編)	13 (月)	午後1時 ～1時20分	妊娠の経過と気をつけたい病気、妊婦 体操・妊娠中の栄養
離乳食講習	14 (火)	午後1時 ～1時30分	対象 - 生後2か月～4か月児の母 内容 - 離乳食の作り方・試食
エアロビクス	毎月曜 (祝日除く)	午前10時 ～11時30分	インストラクターによる実技指導で、 参加は自由
リハビリ テーション (申込み制)	毎火曜 (祝日除く)	午後1時30分 ～3時30分	対象 - 40歳以上で身体に障害をもつ人 内容 - 血圧測定・体操・作業療法的訓練 事前に電話で問い合わせください。

健診

1歳6か月児健診 (10年8月生)	2 (水)	午後1時 ～2時 集団の話 (1時～1時15分)	内容 - 身体測定、歯科・内科健診、集 団の話、個別相談 フッ素塗布の予約受付
3歳児健診 (9年2月生)	10 (金)	午後1時 ～2時	内容 - 尿検査、身体測定、歯科・内科 健診、個別相談
10か月児健診 (11年5月生)	16 (水)	午後1時 ～2時 集団の話 (1時～1時15分)	内容 - 身体測定、内科健診、集団の話、 個別相談
4か月児健診 (11年11月生)	23 (水)	午後1時 ～2時 集団の話 (1時～1時15分)	内容 - 身体測定、内科健診、集団の話、 個別相談 神経芽細胞腫検査用紙の配布

相談

母乳相談	9 (水)	午前9時30分 ～11時	対象 - 妊娠、生後3か月までの母子 内容 - 妊娠中の母乳の自己管理の方法、 乳房マッサージ、個別相談
育児相談	8 (水) 22 (水)	午前9時30分 ～11時	対象 - 乳幼児 内容 - 保健婦、栄養士による健康診断 身体測定
成人健康相談	21 (火)	午前9時30分 ～11時	健康に関すること全般 (栄養相談も含む)

- *各種相談は、電話でも随時受け付けています。必要時には、家庭訪問指導も行います。
- *離乳食講習に赤ちゃんの同伴は必要ありません。
- *乳幼児健診、相談、母親教室、母子相談、すくすく赤ちゃん教室、フッ素塗布には、必ず母子健康手帳をお持ちください。

夜間歯科緊急当直医

診療時間 午後6時～9時

2日(木)	シバタ 歯科	羽根町西の角 ☎51-1114	17日(金)	鶴田 歯科医院	矢作町 ☎31-3576
3日(金)	むつな 歯科医院	六名2丁目 ☎52-9070	21日(火)	和田 歯科医院	中島町 ☎43-4868
7日(火)	渡辺 歯科医院	若松東 ☎54-0211	23日(木)	清水 歯科医院	林町目 ☎22-2257
9日(木)	島田 歯科医院	日名中町 ☎28-2229	24日(金)	とうはら 歯科医院	美合町 ☎51-6429
10日(金)	つちや 歯科	十王町 ☎25-2881	28日(火)	デンタルオフィス ケイ	上地町 ☎57-8188
14日(火)	わたなべ 歯科医院	幸田町 ☎62-8787	30日(木)	エンゼル 歯科	鴨田本町 ☎24-5612
16日(木)	島田 歯科医院	小呂町 ☎25-7300	31日(金)	とりごえ 歯科	赤浜町 ☎58-8111

日・祭日の歯科は岡崎歯科医師会緊急医療センター(岡崎市六供町三本松☎21-0501)で診療します。
時間: 午前9時～12時、午後1時～4時

当直医

診療時間 (午前9時～正午・午後2～6時)

3月5日			
内科又は小児科	恒川内科クリニック	上地	☎57-8080
外科	細井 医院	福岡	☎51-1325
産婦人科	救急医療情報センターへ問合せ		☎21-1133
皮膚科	きとう 医院	滝	☎46-2133
耳鼻咽喉科	岡田耳鼻咽喉科医院	六名東	☎53-8292
眼科	矢藤 眼科	能見	☎21-0641
3月12日			
内科又は小児科	菱セントラル病院	中田	☎53-7815
外科	寺岡クリニック	井内	☎58-2500
産婦人科	救急医療情報センターへ問合せ		☎21-1133
泌尿器科・皮膚科	荻須 医院	竜田	☎21-0781
耳鼻咽喉科	大橋耳鼻咽喉科	上六名1	☎52-0684
眼科	橋本眼科医院	三崎	☎53-9904
3月19日			
内科又は小児科	永坂内科医院	羽根	☎51-1511
外科	むらかみ 整形外科	幸田・高力	☎63-2366
産婦人科	加藤産婦人科病院	明大寺本	☎21-3251
皮膚科	亀井 医院	伝馬1	☎22-5110
耳鼻咽喉科	康生 医院	康生南	☎21-1340
眼科	ほしの 眼科	康生南	☎28-1411
3月20日			
内科又は小児科	宮地 医院	柱	☎51-3366
外科	岡崎南病院	羽根東	☎51-5434
産婦人科	山中産婦人科	中町6	☎21-8014
泌尿器科・皮膚科	岡崎南病院	羽根東	☎51-5434
耳鼻咽喉科	島田耳鼻咽喉科	伝馬1	☎21-3387
眼科	鍋田眼科医院	中島	☎43-2046
3月26日			
内科又は小児科	柱百百小林医院	柱百百	☎51-4076
外科	宇野 整形外科	緑丘	☎54-3161
産婦人科	救急医療情報センターへ問合せ		☎21-1133
泌尿器科・皮膚科	大竹 医院	明大寺	☎22-1449
耳鼻咽喉科	山本耳鼻咽喉科	連尺1	☎21-0359
眼科	桐潤アイクリニック	羽根	☎51-1279

※保険証をお持ちください。

※都合により当直医を変更することもありますので、救急医療情報センター☎21-1133または幸田町テレホンサービス☎0120-378981でご確認ください。

夜間の内科・小児科・外科は岡崎市医師会公衆衛生センター夜間急病診療所(岡崎市電美西1-9-1 ☎52-1906)で毎日診療します。

受付時間: 午後7時30分～10時30分

診療時間: 午後8時～11時

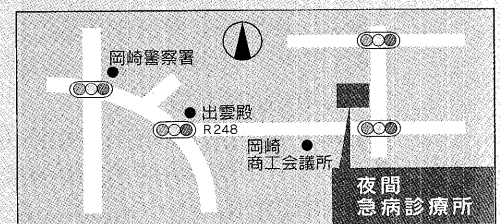

健康 あらかると

テレホン
サービス24

●当直医を知りたいとき
フリーダイヤル

☎ 0120-378981

丈夫な体を作ろう！ 健康講座に参加しませんか

とき 2月14日(月) 午後1時30分
～3時

ところ 保健センター

内容 体脂肪を上手に減らそう、健
康体操

受講料 無料

申込み 当日会場で受け付けします。

問合せ 保健課健康係(内線183)

女性の尿失禁の予防と対策を 学びませんか

とき 2月18日(金) 午後1時30分
～3時30分

ところ 西三河総合庁舎(岡崎市明
大寺町)

内容 基調講演「すっきり・さわや
かライフ」ーみんなで学ぼう尿失
禁ー:名古屋大学泌尿器科教室
吉川羊子さん/尿失禁予防体操:
名古屋大学付属病院泌尿器科 永
坂和子さん/展示コーナー

対象 一般男女、介護・看護の関係者
受講料 無料
問合せ 岡崎保健所 ☎22-2501

在宅要介護者の 歯科保健サービスを行います

対象者 本町に住所を有する在宅要
介護者で、歯科保健サービスを受
ける機会のないかた

内容 ①口腔衛生、義歯の使用法
などの保健指導 ②往診歯科治療
の必要性の把握 ③歯周疾患、う
蝕などに対する応急処置 ④その
ほか必要と認められる事項

訪問担当者 歯科医師、歯科衛生士
費用 無料

申込み 保健課健康係(内線183)
へお申し込みください。

そのほか 歯科治療については保険
適用で行います。

2月の神経芽細胞腫検査

平成11年8月生まれの子どもを

対象に、神経芽細胞腫検査を行います。
4か月児健診で配布した「ろ紙」に
尿を湿らせて、愛知県健康づくり振
興事業団へ郵送してください。

問合せ 岡崎保健所 ☎22-2501

新生児訪問指導・相談

新生児(生後28日ころまで)を
お育てのかたで、育児などについて
心配や困っていることのあるかたに、
保健婦または助産婦が家庭に向い
て相談を受けます。詳しいことは電
話でお問い合わせください。

問合せ 保健課健康係(内線183)

老人健康相談

とき 毎週火・水・金曜日 午前10
時～正午

ところ 老人福祉センター

内容 検尿、血圧測定、診察(水・
金のみ)、保健指導

そのほか 相談を受けるかたは健康
手帳をお持ちください/曜日は都
合により変更することもあります。

問合せ 保健課健康係(内線183)

難病相談

とき 相談したい日時を電話予約

ところ 岡崎市医師会難病相談室

問合せ 岡崎市医師会 ☎52-3526

2月1日～7日は生活習慣病予防週間です

生活習慣病とは

疾病の発症や進行には環境、遺伝などいろいろな要因が関与していますが、「食生活」「運動週間」「休養の取り方」「嗜好」などの生活習慣も、糖尿病、高血圧、がん、脳卒中、心臓病など多くの疾病の発症に深くかかわっていることが明らかになっています。病気の予防対策は、次のようになっています。

健康を増進し発病を予防する(1次予防)・・・一人ひとりが健康的な生活習慣を自分で確立する

病気を早期に発見し治療する(2次予防)・・・健康診断の普及・確立が中心

病気にかかった後の治療・機能回復・機能維持(3次予防)・・・リハビリテーションを含む医療体制の整備

生活習慣病とは、成人病と呼ばれていたときの2次予防に重点をおいていた対策に加えて、生活習慣の改善を目指す1次予防対策を推進するために導入した概念です。

問合せ 保健課健康係(内線183)

母子健康手帳を交付します

とき 毎週月・木曜日 午前9時
～11時30分 *祝日は除く

持ち物 妊娠届出書

そのほか 母子保健に関する相談

問合せ 保健課健康係(内線183)

見たり、聞いたりしたかたは、すぐに警察へ連絡してください。
問合せ 岡崎警察署 ☎58-0110

2月は「家庭の日」の強化月間です

「家庭」はかけがえのない生活の基盤であり、家族が互いの心のふれあいと連帯感を深め、子どもが人間としての生き方の基本を学ぶ最も大切な教育の場です。

このため、県では、毎月第3日曜日を「家庭の日」と定め、特に2月は県民運動強化月間として「親子の対話がつくるよい家庭」をスローガンに、啓発運動を展開します。

家族全員が明るく、楽しく、ゆとりある充実した日々を送ることができるよう温かい家庭づくりに心がけましょう。

問合せ 社会教育課生涯学習係(内線413)

寄付ありがとうございます(敬称略)

社会福祉協議会へ▶海藤竹次 金10万円 ▶幸田町商工会婦人部 金2万2340円 ▶味岡美代子 金10万円 ▶匿名 金1万円 ▶幸田セントラルボウル 金12万1383円 ▶西三河ヤクルト販売(株) 金3万1458円 ▶匿名 金1万405円

おめでとうございます

出生児	保護者	区
松山 永滉	秀 一	芦谷
藤田 眞生	保 文	大草
馬場本莉奈	亘	芦谷
貝吹 南美	健 二	幸田
天野 美季	貴 次	上六栗
五十嵐 幹	学	大草
川村 陸馬	晋 市	岩堀
芝 智弘	安 幸	岩堀
宇都野可莉	哲 也	横落
小島 未来	裕 幸	坂崎
水藤 久憲	直 樹	市場
加藤 聖	健 史	横落
市川 智彩	善 之	里
松下 咲菜	征 也	岩堀
中村 豪太	二三男	里
原田 菜々	尚 幸	坂崎
倉橋かすみ	弘 和	幸田
タケシタ勇治	直 美	芦谷
三浦 斗維	慎 哉	大草
山本 陽輝	光 彦	市場
森田みのり	博 之	大草
乾 陽華	勝	六栗

健康10

《65歳以上の保険料納付》

第1号被保険者のかたは偶数月に納付

今回は、65歳以上のかた(第1号被保険者)の保険料納付についてお知らせします。

自主納付のかたの納付月は、市町村により異なりますが、幸田町では4、6、8、10、12、2月の偶数月の末日までに、年間保険料を6回に分けて納めていただくことを原則とします。納め方の区分は、次の表のとおりです。

納付区分	納付の方法	納付月
退職・老齢年金受給者で年金額が年18万円以上のかた(天引き)	受給している年金から天引き	4月、6月、8月、10月、12月、2月
退職・老齢年金額が年18万円未満のかた。または、遺族、障害年金のみ受給者のかた(自主)	口座振替または町が送付する納付書で直接幸田町へ納める	4月、6月、8月、10月、12月、2月

平成12~13年度は減免措置が行われます

制度がスタートする平成12~13年度は、国の特別対策として、保険料の減免が行われます。12年度は年額の4分の1、13年度は年額の4分の3を下図のように納めていただくことになります。

保険料納付の月、額の図

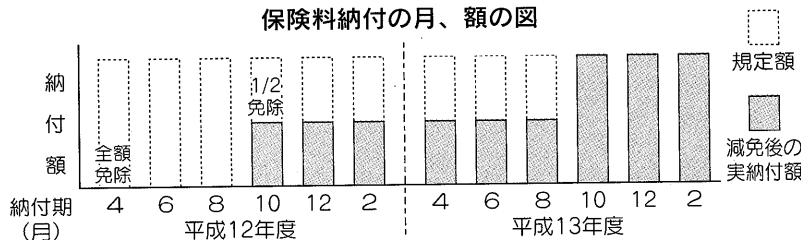

問合せ 福祉課介護保険係(内線171)

おくやみ申し上げます

死亡者	年齢	世帯主	区
小川志津子	87	小川 武春	大草
澤崎 みつ	86	安田 弘美	岩堀
神尾 三男	78	神尾 義貴	野場
池野 治江	76	池野 千市	里
加藤 だい	89	加藤 忠司	高力
柵木 正平	76	柵木 正平	野場
三浦ちよ子	77	三浦 進治	坂崎
清水みよ子	69	清水みよ子	岩堀
渡邊 とみ	84	渡邊 信夫	六栗
山本よね子	84	山本 親齋	野場
竹谷百合子	85	竹谷 正雄	岩堀
太田 ミヨ	74	太田 弥助	野場
杉浦 美榮	78	杉浦 綱吉	里
鴨下 淳	68	鴨下 重幸	大草

*プライバシー保護のため、希望者のみ掲載しています。掲載希望のかたは、届け出時に住民課にお申し出ください。

講座

育児講座に参加しよう

乳幼児の子育てや健康について、
 専門家である医師のお話を聞いてみ
 ませんか。質問コーナーもあります。
 とき 3月17日(金) 午後1時30分～
 ところ 中央公民館 中ホール
 講師 富田小児科 富田博氏
 参加費 無料
 申込み 3月11日(土)までに子育て
 支援センター☎62-8333へお申
 し込みください。託児もあります。

救急講習会に参加しませんか

家族や友人が急に倒れたとき、救
 急車が来るまで何もしないで待つて
 いる時間は、傷病者が重傷であれば
 あるほど予後に大きく影響します。
 もし、心停止や呼吸停止の状態であ
 れば、この数分間によって傷病者の
 生命は再びよみがえることがなくな
 ってしまいます。傷病者を死の淵か
 ら救うためにも、心肺蘇生法を身に
 つけましょう。
 とき 2月20日(日) 午前9時～正午
 ところ 中央公民館 和室
 内容 普通救命講習(人工呼吸、心
 臓マッサージ、止血法)
 定員 30人(中学生以上のかた)
 受講料 無料
 申込み 2月15日(火)までに消防課
 救急係(内線193)へお申し込み
 ください。

そのほか

福祉給付金の支給手続きを お忘れなく

福祉給付金支給証明書をお持ちの

かたは、2月1日(火)から29日(火)ま
 でに福祉課福祉医療係で受け付けし
 てください。

また、乳幼児、障害者、母子家庭
 等、戦傷病者の各医療を受けている
 かたで、入院のため「入院時食事一
 部負担額」を払ったかたも申請の対
 象になります。

申請に必要なもの 福祉給付金支払
 証明書(領収書)／印鑑／振込通
 帳(受給者名義で郵便局は除きま
 す)／受給者証
 問合せ 福祉課福祉医療係(内線121)

首都機能移転先候補地の一部が 「監視区域」に指定されました

平成11年12月20日の国会等移転
 審議会の答申で、東海地域の「岐阜
 ・愛知地域」が首都機能移転先候補
 地の一つに選定されたことを受け、
 愛知県知事は、土地の投機的取引や
 地価の高騰を抑制するため、次の地
 域を1月14日から国会等の移転に
 関する法律及び国土利用計画法に基
 づく「監視区域」に指定しました。

この「監視区域」において2000
 平方メートル以上の土地取引をしようとす
 る譲渡人と譲受人双方が届出義務者
 になり、知事に届け出をしてから6
 週間内は契約締結が制限されます。

なお、監視区域外は、従来どおり
 契約締結日から起算して2週間以内
 の事後届出が必要です。

指定区域 豊田市の市街化調整区域
 及び藤岡町、小原村、足助町、旭
 町の全域
 問合せ 西三河事務所行政課企画担
 当 ☎27-2707

覚せい剤は絶対にダメ

昨年、全国で警察が押収した覚せい
 剤は、1.8トンにものぼりました。
 岡崎警察署では、昨年中に覚せい剤
 などの薬物を使用したり、持ってい
 た人を40人以上逮捕しています。

覚せい剤などの薬物を使用すると、
 人の心をむしばみ、精神錯乱に陥れ、
 殺人など極めて危険な犯罪を引き起
 こすこととなります。

覚せい剤などを使用している人を

入院時食事代の減額制度をご利用ください

入院すると、1日の食事代のうちの一部を患者が負担し、残りは入院
 時食事療養費として保険者(国保など)が負担をします。
 患者が負担する額は、次の表のとおりです。

一般加入者		1日 760円
住民税非課税 世帯等	90日までの入院	1日 650円
	90日を超える入院 (過去12か月の入院日数)	1日 500円
住民税非課税世帯等で老齢福祉年金 を受けているかた		1日 300円

住民税非課税世帯のかたが減額制度を利用するには、「標準負担額減
 額認定証」が必要となりますので、住民課2番窓口で申請してください。

また、老人保健受給者は、福祉課6番窓口で申請してください。

現在、減額認定証をお持ちのかたは、5月31日まで使用できますので、
 大切にお使いください。

申請に必要なもの 印鑑、保険証、老人保健受給者証、領収証などの入
 院期間の証明できるもの(90日を超える場合)

問合せ 住民課国保係(内線115)、福祉課福祉医療係(内線121)

対象者 本年4月から保育園へ入園
 予定の3歳以上の子どもと親
申込み 当日会場で受け付けします。
問合せ 児童課保育所係(内線162)

今月の老人福祉センター行事

日程 2月1日(火) せん茶の会 / 4
 日(金) 民踊三藤会 / 8日(火) 民踊
 永野会 / 18日(金) 民踊きさらぎ
 会 / 22日(火) 民踊すみれ会 / 23
 日(水) 大正琴水仙の会 3月3日
 (金) 三ヶ根太鼓
時間 芸能は午後1時~2時、せん
 茶は午前10時~正午
問合せ 老人福祉センター
 ☎62-7224

募集

**情報教育アドバイザーに
 なりませんか**

採用職種 情報教育アドバイザー6人
応募資格 4月10日(月)から約6か月
 勤務できるか(年齢は問いません)
勤務場所 町内小学校のうちの1校
勤務時間 1日4.5時間、週3日
勤務内容 コンピュータやインター
 ネットを利用した授業の補助
賃金 幸田町基準表による
提出書類 履歴書1通(市販のもの
 で可) / 写真(縦4㍍・横3㍍、
 上半身で3か月以内に撮影したも
 のを履歴書に貼付) / 健康診断書
 1通(公立病院、保健所または岡
 崎市医師公衆衛生センターのもの)
申込期限 3月17日(金)
申込先 幸田町教育委員会(幸田町
 役場庁舎内・内線421) * 執務
 時間中に限る

町営住宅の入居者を募集します

住宅名 深溝住宅
募集戸数 1戸(昭和57年度建設)

家賃 2万6600円~4万4000円(入
 居者の所得によって決まります)
申込資格 住宅に困窮していること
 が明らかなこと / 収入基準に適合
 していること / 市町村民税を滞納
 していないこと
受付期間 2月14日(月)~2月18日(金)
 * 申し込み多数の場合は抽選
入居予定日 3月上旬
問合せ 都市計画課建築係(内線241)

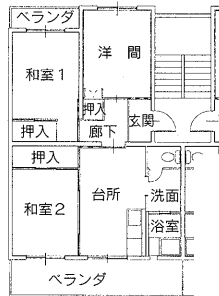

わくわくあそびランドにおいでよ

とき・ところ 3月7日(火) わしだ
 保育園(長嶺・久保田・坂崎・大
 草・高力・鷲田・新田) / 14日
 (火) 菱池保育園(岩堀・横落・荻
 ・芦谷・幸田) / 16日(水) 上六
 栗保育園(里・市場・海谷・逆川
 ・野場・永野・須美・六栗・上六
 栗・桐山) 午前10時~11時
対象 保育園にあがるまでの乳幼児
 とその親
内容 お話を聞こう!
参加費 無料
申込み 当日会場へお越しください。
問合せ 子育て支援センター
 ☎62-8333

**国際博覧会シンポジウムに
 参加しませんか**

とき 3月5日(日) 午後1時~
ところ 蒲郡市民会館
内容 基調講演「小松左京トークシ
 ョー」、パネルディスカッション、
 地元学生製作ロボットの実演
定員 500人(先着順)
入場料 無料
申込み 県国際博推進局☎052-961
 -2111へお申し込みください。

毎月の相談

- **行政相談**
 とき 2月16日(水) 午前9時~正午
 ところ 役場1階101会議室
 問合せ 総務課行政係(内線335)
- **法律相談(予約制)**
 とき 2月10日(水) 午後1時~3時
 ところ 役場3階301会議室
 問合せ 住民課戸籍住民係(内線
 112)
- **心配ごとお気軽相談**
 とき 毎週水曜日 午前9時~正午
 ところ 役場1階101会議室
 問合せ 社会福祉協議会
 ☎62-7171
- **少年相談(面接及び訪問相談可)**
 とき 毎週火・水・金曜日 午前
 9時~午後5時30分
 ところ 中央公民館内少年相談室
 電話相談 ☎63-1188
- **身障者・知的障害者相談**
 とき 毎月第2・4火曜日 午前
 10時~午後3時
 ところ つどいの家相談室
 問合せ ☎63-2941
- **女性相談**
 とき 毎月1・4水曜日 午前10
 時~午後4時
 ところ 役場1階101会議室
 問合せ 福祉課福祉係(内線124)
- **母子家庭相談**
 とき 毎月第1・2・3月曜日
 午前10時~午後4時30分
 ところ 役場1階福祉課内
 問合せ 福祉課福祉係(内線124)
- **子育て相談(訪問相談可)**
 とき 月~金曜日 午前8時30分
 ~午後5時 / 土曜日 午前8時
 30分~正午
 ところ 子育て支援センター
 問合せ 子育て支援センター
 ☎62-8333

情報

あらかると

12月の事故・犯罪状況

	件数(人数)	累計(1~12月)
死亡	2 (2)	3 (3)
重傷	0 (0)	2 (2)
軽傷	25 (29)	231 (266)
物損	98	946

事故

	件数	累計(1~12月)
侵入盗	3	58
車両盗	11	157
そのほか	24	190
合計	38	405

犯罪

12月の火災・救急件数

	件数	累計(1~12月)
建物	2	13
林野	0	1
そのほか	0	12
合計	2	26

火災

	件数	累計(1~12月)
急病	41	537
交通	23	194
そのほか	19	236
合計	83	967

救急

今月の税金と料金納付

固定資産税	第4期
都市計画税	第4期
特別土地保有税	取得分
国民年金保険料	2月分
保育料	2月分
下水道負担金	第4期

* 納入期限 2月29日(火)

スポーツ

ディスクゴルフに挑戦してみませんか

とき 3月11日(土) 受付：午前9時～

ところ 町民会館 センタープラザ
申込み 当日会場で受け付けします。

そのほか 初めてのかたでも楽しめる簡単なスポーツです。お誘い合わせのうえご参加ください。

問合せ 社会教育課スポーツ係(内線411)

学校体育施設を利用したいかた スポーツ開放利用登録を忘れずに

受付期間 3月1日(水)～31日(金)

申込み 社会教育課スポーツ係(内線411)

そのほか 申請には団体代表者の印鑑が必要です。なお、未登録団体は施設を利用できませんので、必ず登録をしてください。

イベント

人形劇「新うらしまたろう」 を見ませんか

「あけぼのありんこ座」による人形劇を行います。

とき 3月4日(土) 開場：午前9時45分 開演：午前10時～

ところ 町民会館 あじさいホール
対象 保育園にあがるまでの乳幼児とその親

入場料 無料

持ち物 座布団・敷きものなど

申込み 当日会場にお越しください。

ただし、会場が満員になった場合、入室をご遠慮願うこともあります。

問合せ 社会教育課生涯学習係(内線413)

保育園に体験入園してみませんか

とき 3月3日(金) 午前9時30分～11時

ところ 町内各保育園

内容 園内行事の見学

勤体利用時間が午後10時までに

利用者の皆様のご要望により、勤労者体育センターが、午後10時まで使用できるようになります。詳細は次のとおりです。

幸田勤労者体育センター時間区分と使用料

時間区分 利用区分 体育室(全面)	昼		夜		
	午前9時 ～正午	午後1時 ～3時	午後3時 ～5時	午後5時 ～7時	午後7時 ～10時
雇用保険の 被保険者	510円	360円	360円	770円	1540円
そのほかの 勤労者等	560円	390円	390円	870円	1750円
摘要	片面を使用する場合は、当該料金の半額とする。				

主な変更点 閉館が午後10時(午後9時) / 1日5時間区分(3時間区分)

* () は現行

変更日 4月1日(土)～

施設概要 バレーボール2面、バスケットボール1面、バドミントン3面、ソフトテニス1面、卓球6台ほか

利用申込み 利用日の前30日から7日までの間に、社会教育課スポーツ係(内線411)へお申し込みください。

問合せ 施設の管理及び運営に関するご意見は、産業課商工観光係(内線211)へお問い合わせください。



臭の森

フクロウ 古代ギリシアでは“知恵の象徴”
とされていました

イベント情報

大切な人に届けたい! 絵手紙を作りますか

とき 2月16日・23日・3月1日・8日 *いず

れも水曜日 午前9時30分~11時30分

ところ 図書館

内容 初心者を対象とした絵入り手紙の作成

講師 伊藤敏子さん(NHK学園添削講師)

対象 町内在住・在勤・在学者

定員 15人(先着順)

受講料 無料

申込み 2月8日(火)の午前9時から電話(図書館☎63-0001)または図書館
館カウンターで受け付けします。

そのほか 受講には、書道用の小筆や水入れなどが必要になります。詳細に
ついては、申し込み時にお知らせします。

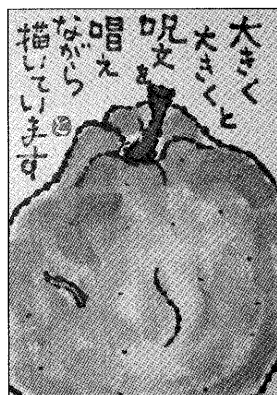

この本読みました

「ともだち」あなたに.1



クリスチャンソン作
岩崎書店

この本を読むと、「友だちはいい
よなあ」と思います。友だちとは助
け合ったり思いやったりするものだ
ということ、改めて感じました。
この主人公は、友達がいるから笑顔
を見せられると思いました。

毎日の何気ないことの大切さを感じ
させてくれる本です。

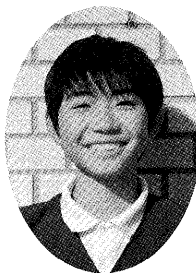

深溝小 6年
日高 優くん

図書館あれこれガイド

2000年は子ども読書年です

ことしの5月5日、東京の上野に世界最大規模の蔵書と読書環境を備えた、
国立の「国際子ども図書館」が開館します。

それにあわせ、国会では読書の持つ計り知れない価値を認め、2000年を「子
ども読書年」とし、子どもたちの読書活動に対し国を挙げて応援することが
決まりました。

子どもにとって読書は、想像力や考える習慣を身につけ、豊かな感性や情操、
そして、思いやりの心をはぐくむ大切なものでもあります。人生をより味わ
い深い豊かなものにするためにも、家庭でも読書を勧めましょう。

最新情報

新着図書・CD

『おいしいチョコレートブック』



▷チョコレートの基礎
知識やお菓子&ドリン
クのレシピを始め、世
界各国のチョコレート
事情など、チョコレ
ートのすべてを紹介しま
す。(ナツメ社)

一般 100万匹目の羊(坂崎千春) /
シマフクロウ(山本純郎) / ひとすぢに
恋(藤井徳子) / 現在を生きよう(鈴木
光司) / 鬼ものがたり(大橋忠雄) / 僕
が通った定時制高校(石井智)

『生きもののおきて』



▷地球上で最も多くの
野生が残る大陸、アフ
リカ。そこで、生命の
営みを繰り広げる生き
ものたちの姿を紹介し
ています。
(岩谷 光昭著 筑摩書房)

児童 ウミガメの旅(香原知志) / レタ
ス畑のおくりもの(あびるとしこ) / も
のしりブクイチ(たかどのほうこ) / や
まのねこやしき(いのうえようすけ) /
たまご野郎の冒険(尾花ゆきみ)

『日本の野鳥』



▷夜明け前から日暮れ
までの森の一日を背景
に、31種類の鳥たちが
次々と自慢の歌を聴か
せてくれます。
(ビクターエンターテ
イメント)

視聴覚 荒城の月(ホレス・パーラン・
トリオ) / 踊るコントラバス(オルケ
ストラ・ド・コントラバス) / 世界の子守唄・
童謡名曲集(アグネス・チャン) / シ
ェン・ティン(ジェフ・ワッツ)

おはなし会

だんご虫の会 2月12日(土) 午後2:00~
わくわくの会 2月25日(金) 午前10:30~
ぐりぐら 2月27日(日) 午前10:30~
いちもくさん 3月2日(木) 午前10:30~

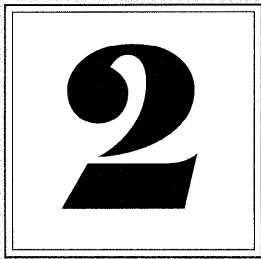

もくじ

特集

確定申告..... 2

さらなる減量化・資源化を..... 6

20歳になったら国民年金..... 7

環境だより..... 8

小学生画伯登場 豊坂小学校

幸田町ゆかりの人物..... 9
「加藤政之助」
どんな意味? こんな意味
「鴨南蛮」

みんなの広場..... 10
らくがき伝言BAN・広報クイズ
おたよりがタヨリ・はるーキッズ
くらしの知恵袋
「子どもの誤飲」
いきがいセンターだより
「シルバーの定年は?」
青春トークリレー 田境彩世子さん
ちよつとひとこと 編集者より

まちかどフォトニュース..... 12
「ミレニアム成人式」ほか

健康あらかると..... 14

情報あらかると..... 16

梟の森..... 20

人口 [H12.1.1]

総人口	33,003人	(前月比+13人)
内男	16,633人	
女	16,370人	
世帯数	10,129戸	(前月比- 2戸)
出生	29人	(男 12人 女 17人)
死亡	18人	(男 4人 女 14人)
転入	99人	(男 42人 女 57人)
転出	97人	(男 51人 女 46人)

●●あいさつ運動 標語●●

「おはようの 親の一声 子の笑顔」

幸田町生涯学習推進本部

くらしのカレンダー

2000/2/16~3/15

	町	図	プ	
2 FEBRUARY	16(水)	所得税確定申告 (~3月15日) 行政相談 (役場101 9:00)		
	17(木)			
	18(金)			
	19(土)			
	20(日)	普通救命講習会 (中央公民館 9:00)		
	21(月)		休	休
	22(火)			
	23(水)			
	24(木)			
	25(金)			
	26(土)			
	27(日)			
	28(月)		休	休
	29(火)		休	
	3 MARCH	1(水)	春の火災予防運動 (~7日)	
2(木)				
3(金)		ひなまつり		
4(土)		親子ふれあいひろば人形劇 (町民会館 10:00)		
5(日)		消防団出動訓練		
6(月)			休	休
7(火)		わくわくあそびランド (わした保 10:00)		休
8(水)				休
9(木)		法律相談 (役場301 13:00)		休
10(金)				休
11(土)		第5回ふれあいディスクゴルフ大会 (町民会館 9:00)		
12(日)				
13(月)			休	休
14(火)		わくわくあそびランド (菱池保 10:00)		
15(水)		行政相談 (役場101 9:00)		

■休館日 町:町民会館 図:図書館 プ:町民プール



レッツ
Let's go!

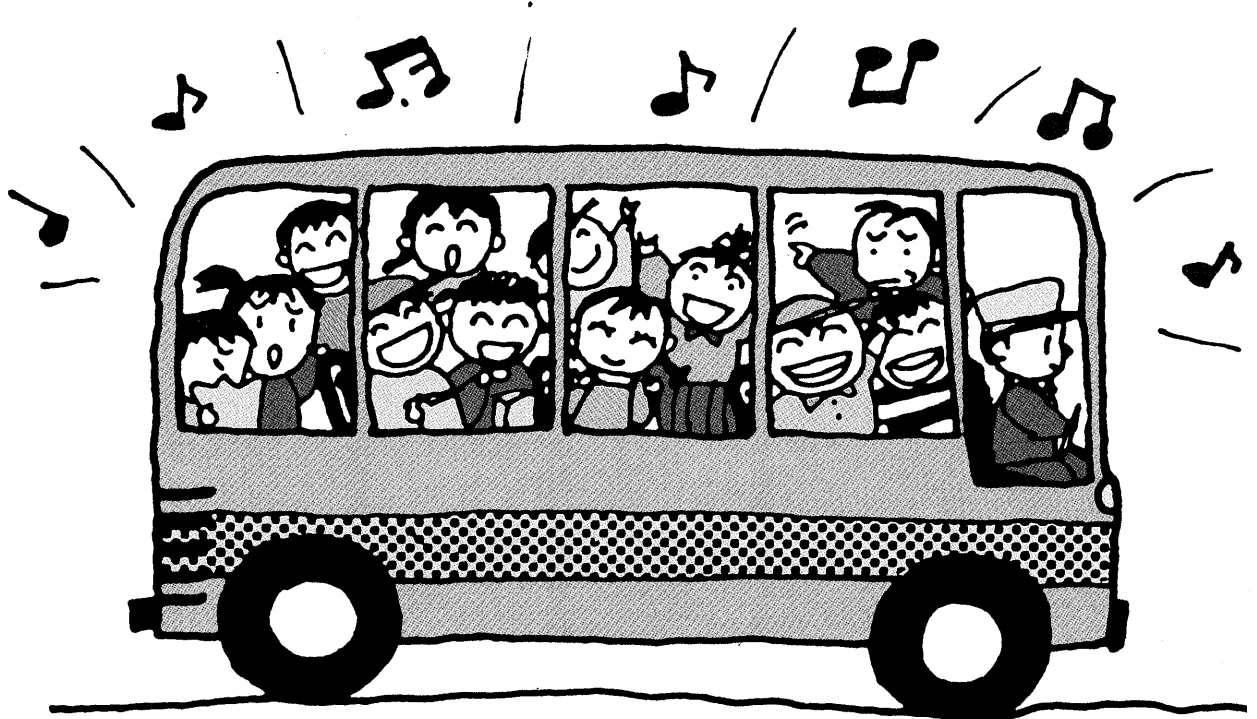

矢作川上下流交流 「親子バスツアー」に参加しませんか

とき 3月28日(火) 午前8時30分～午後5時ごろ

行き先 和紙のふるさと(小原村)・県児童総合センター(長久手町)

対象 町内在住の小学生とその親

定員 20人(応募多数の場合は抽選)

参加料 無料

申込み はがきに「親子バスツアー参加希望」、親子の氏名、学年、住所、電話番号を記入し、2月21日(月)までに郵送してください。宛先：〒444-0192 幸田町役場企画課企画係

そのほか 和紙づくり体験(紙すき)は原則として小学生のみとなります/弁当、雨具を持参してください
/参加の可否は申し込みされたかた全員に通知します。

問合せ 企画課企画係 ☎62-1111 (内線322)