

広報

夢のある

心のかよう

活 力あるまち

うた

ぼくらは強いぞ
わんぱく隊



深溝保育園

ちょっと聞いて、ちょっと見て!

～わが区の自慢～

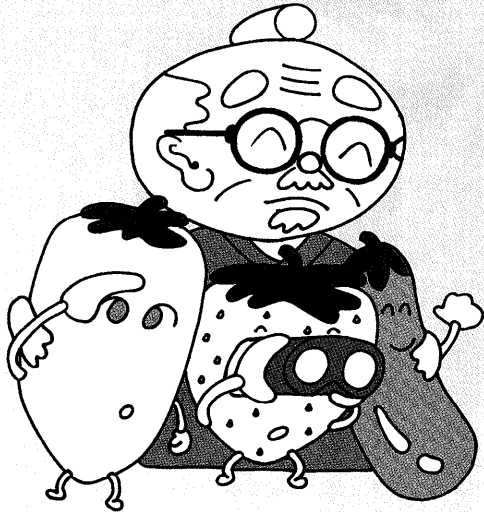

幸田町は、22区の行政区に分かれています。そして、それぞれの区には、住民の皆さんと町政を結ぶパイプ役として区長さんがおみえになります。今回、区長さんには、「わが区の自慢」を語っていただきました。

(人口・戸数はH12.4.3現在)

久保田区長



牧野 正さん

☎62-4665

【386人・92戸】

緑が映えて、眺めよし。空気はきれいで水もうまい。そんな環境で作る野菜や果樹は一段とおいしいです。

夏には、農村広場で区民総出のグラウンド・ゴルフやゲートボール大会など、スポーツ委員指導のもと、盛大に行っています。秋には、社宮司社の大祭があり、夜空を花火で飾ります。また、ことしは社宮司社の水屋を新築する予定です。



長嶺区長



山本信義さん

☎62-1677

【260人・61戸】

町の最北端に位置する長嶺区は、緑豊かな環境の良いところです。京ヶ峰山麓からは、町内を全貌でき、日暮れとともに三河平野の夜景の素晴らしさを未永く守り続けたいと思います。

わが区は、幸田町特産の筆柿団地があり、また、工場の進出により、農工業の調和のとれた区です。区民と企業で行うスポーツ大会などで交流を図り、体力づくりとコミュニケーションを深めていきたいと思っています。

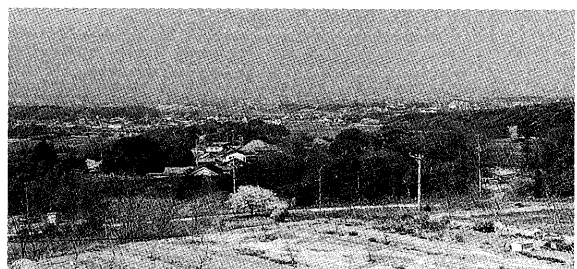

大草区長



羽根 渕保博さん

☎62-0547

【3933人・1120戸】

大草区は、町の中央北部寄りに位置し、にぎやかな都会風の町並みと静かな田園風景が調和した山紫水明の地です。この地には、多くの旧家と新しい住民が仲良く暮らしています。

区内には、町民会館をはじめとする町の文化施設、大型スーパーなどもありますが、立派な先人たちの残してくれた、偉大なる大井池は、その静かな水面が人々の心を和ませ、私たちに大きな恵を与え続けてくれています。

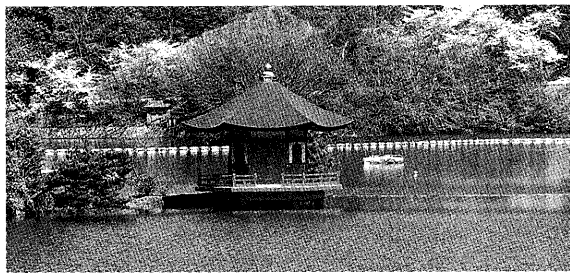

坂崎区長



水野 武至さん

☎62-4772

【2580人・860戸】

坂崎区に、こんな歌が残っています。
“おれの生まれは三州三河ヨイヨイ 坂崎名勝は七塚八崎ヨイヨイ 天野康景彦左の陣屋ヨイヨイ 彦左の茶飲み場正源寺ヨイヨイ 国に一つの安国寺ヨイヨイ 岩津入道は蓮如の刃ヨイヨイ 龍の目玉の古堂山ヨイヨイ”

緑したたる京ヶ峰と、活気あふれる工場団地と…坂崎自慢はとどまるところを知りません。

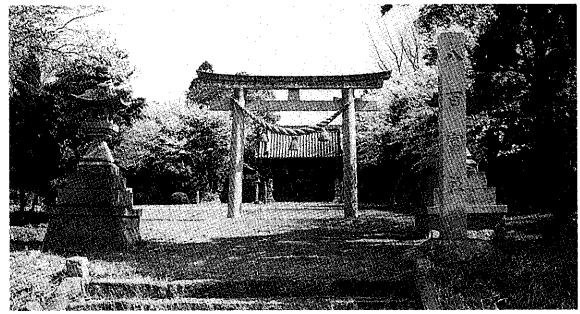

鷺田区長



石川 禮治さん

☎62-3930

【2598人・869戸】

鷺田区は、町の北西部に点在し、戸数869戸、区民2598人で構成されています。相見川を挟み、東に住宅、西にJR東海道線と、田園（ナス団地）の広がったのどかな区です。

永年の夢である町内北の玄関口（仮称）相見駅設置促進、また、自然環境と街並み景観を重視し周辺環境に配慮した町づくりに、区民の理解と協力を得ながら整備事業を進めています。

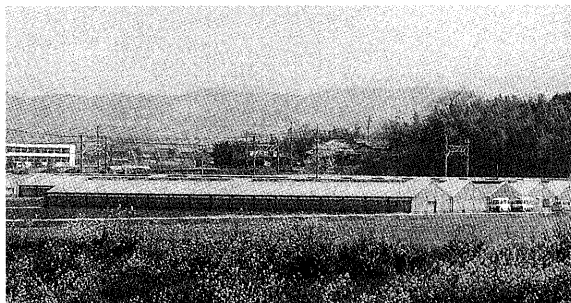

高力区長



内田 文男さん

☎62-4680

【1025人・292戸】

高力区は、東に248号線、西に東海道本線の間にあり、区の中央に相見川が流れています。相見川の船越橋の隣りに、相見川開削記念碑があります。それは、昔、水害で米が獲れなくなったことがあり、明治16年から17年にわたり、相見川開削工事に着工した記念碑だそうです。

常に開拓への苦労を重ね、土地改良事業が行われ、大井池の利水、農業経営の省力化、高性能機

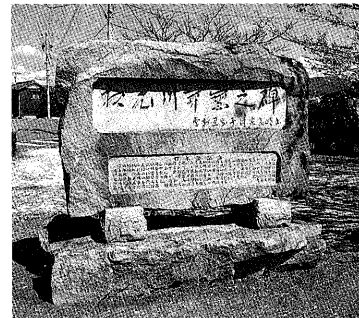

械導入など、現代の営農基盤が確立されました。自然と環境、稲作文化を輝かしい子孫へ伝える先人の苦労を知る貴重な区史の一つです。



岩堀区長

清水貞生さん

☎62-0368

【4731人・1473戸】

役場を中心に、工場団地には大企業が集まり、金融機関も軒を連ねている町の中心区で、人口・戸数も増加の一途をたどっています。

1月の寒風の中で行われる「こうた^た凧揚げまつり」は、年々盛大に行われるようになりました。11年度は凧揚げ大会で会長賞を受賞しました。大空への夢、豊かな区づくりは、凧づくりの会や区民のみなさんに支えられています。



新田区長

本多則義さん

☎62-3910

【183人・43戸】

昔から田に囲まれた小さな部落、新田区ですが、昨年は東邦高校から本多壘くんが春・夏連続甲子園に出場し、区全体が活気づきました。

東部と新田を結ぶ新維新橋が開通し交通が便利になりました。まだまだ自然がいっぱいの新田区ですが、とても良い区です。

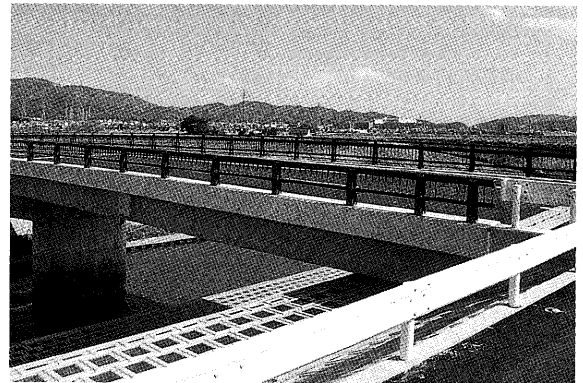

荻区長

児玉勇治さん

☎62-4518

【901人・235戸】

荻区は、自然環境に恵まれ、不動ヶ滝、不動ヶ池は古く、近年はキャンプやハイキングなどの町民の憩いの場として親しまれており、幸田町の数少ない観光地となっています。

とぼね運動場も照明施設が整備され、町民のふれあいと健康な身体を育てる場として、広く活用されています。また、戦後よりイチゴ栽培を中心とした農業の規模拡大・担い手の育成、技術導入など農業振興に指導的役割を果たしてきました。



横落区長

辻本出身さん

☎62-4885

【1940人・634戸】

横落区は町のほぼ中央にあります。終戦直後のころは、十数軒の集落で、あちこちに田んぼが広がっていましたが、ことしの4月の人口は、約2000人弱、世帯で640世帯となる、町内でも部落の発展の変化が大きいところです。

大世帯になることにより、とかく薄れがちな人間関係をグラウンド・ゴルフ大会や子ども会活動などをとおして、年代を超えた区民同士のコミュニケーションを図り、地域づくりをほかの地区に負けないように取り組んでいます。





特集 区長紹介

ちょっと聞いて、ちょっと見て!

～わが区の自慢～



幸田区長

長谷 俊 さん

☎62-0278

【791人・246戸】

幸田区は、JR幸田駅の所在地で、幸田町の玄関です。県道が南北に走り、商店街があります。駅前再開発事業に区民の皆さんが熱心に取り組んでいます。特に青年部のかたが町の活性化について真剣です。近い将来には立派な商店街に生まれ変わると思っています。商人(商店街)とサラリーマンの生活の調和のとれた幸田町22区の中でも異色のところですよ。

毎年7月の彦左まつりでは、町内のかたのみでなく、近郊のかたも集まり、彦左行列やユニークな山車など、大変なにぎわいとなります。

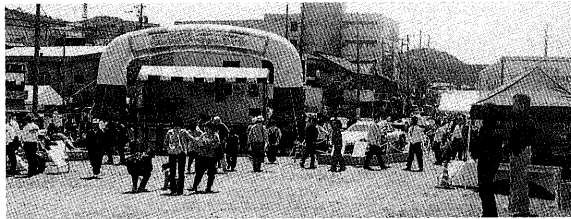

芦谷区長

山崎 弘彦 さん

☎62-0492

【3492人・1310戸】

春は文化公園のしだれ桜を見物に、県内各地から大勢のかたが楽しみに来られます。このしだれ桜も区の前輩がたが18年間も丹精込めて育ててくれたご苦労が、今大きく花を見せたものです。

また、秋には、弥栄神社の手筒煙火も区の愛好家の人々の手により、3か月も前から準備して行われます。今では西三河地区でも有名で、各地よりカメラを片手に大にぎわいです。ぜひ一度お越しください。



市場区長

鈴木 博司 さん

☎62-6072

【2244人・643戸】

市場区内には、保育園、小学校、中学校とJR三ヶ根駅があり、通勤通学に便利なところですよ。また、主要道路整備計画も一部を残して完了し、交通渋滞も緩和され、生活環境の適地として年々住宅が増えていきます。そして、人口増加とともに、活力ある町づくりが進んでいます。

三河地震の傷跡を残す深溝断層と、一ノ瀬地区の入口から三ヶ根山の素晴らしい眺望を目指す、三ヶ根山ハイキングコースがあります。



里区長

大竹 藤松 さん

☎62-1237

【2118人・643戸】

里区は、南の玄関口JR三ヶ根駅に位置し、あじさい寺で有名な本光寺があります。以前は、本光寺に向かって歩いていくと、高い山林がありました。この山を畑にしてはどうだろうかと話を持ち上がり、開発が始まりました。現在では、立派な畑となり、また、土手には桜の木と色とりどりのあじさいが植えられ、美しい花が咲くころには、観光地として栄えることを楽しみにしています。

また、将来は、里区中央コミュニティセンター及び運動場の建設も計画されています。21世紀はJR三ヶ根駅を基点に、長満寺、三光院、本光寺を中心として発展していくことを確信しています。



逆川区長



稲吉 信夫 さん

☎62-6389

【237人・52戸】

町の南部で三ヶ根山の北側、拾石川上流にある当区は、施設園芸が盛んで、特にナスづくりは名が通っています。行事を行うに当たり、まとまりの良いことが誇りです。

一昨年、住民広場ができました。ゲートボール、グラウンド・ゴルフなど、楽しく練習しています。昨年は、町民大運動会で総合優勝し、これも区民の団結力の賜物と思っています。



海谷区長



村越 茂之 さん

☎62-4188

【789人・235戸】

海谷区は、幸田町の一番南にあり、蒲郡、形原に隣接しています。衣浦蒲郡線ができたので、交通の便がとて良くなりました。しかし、蒲郡競艇の開催日には、交通量が多くなり困りものです。

今から約15年くらい前、日向山に古墳が発掘され、そのとき係の人の説明があり、多数の見物人がありました。今では立入禁止場所になっています。

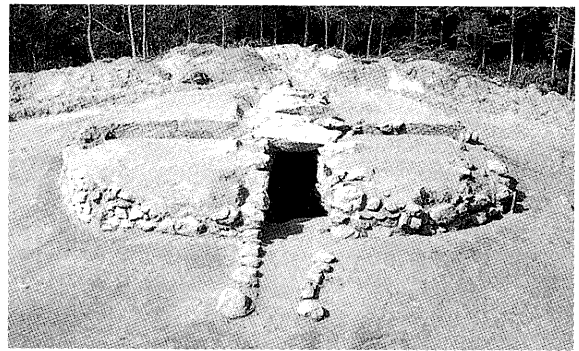

永野区長



山本 豊 さん

☎62-0965

【291人・63戸】

町の北西に位置し、北部と南部からなる静かな農村地帯です。集落排水処理場が完成し、ほ場整備や道路整備、墓所山の地滑り防止工事が進められています。

永野公園は、ちょっとした桜の名所で、皆様に親しまれています。区のグラウンド・ゴルフ大会は、毎年多数の参加があり、こうた凧揚げまつりにも積極的に取り組む団結力のある区です。

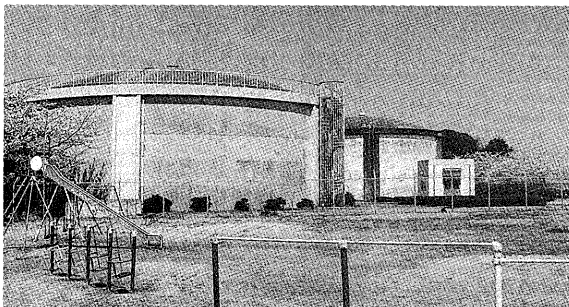

野場区長



大須賀 清 さん

☎62-0890

【1680人・489戸】

野場区は、町の西部に位置し、5つの組合と1つの自治会で構成されています。区内には、特別養護老人ホーム「まどかの郷」があり、地域の高齢者福祉の拠点として今後も期待されています。

野場の消防詰所を南へ曲がると、イチゴハウスが広がり、その先には釣り人でにぎわう宝谷池や区内の全景を眺望できる水晶山があります。このように、自然が多く残る野場区を、後世に継承していきたいと思ひます。





特集 区長紹介

ちょっと聞いて、ちょっと見て！
～わが区の自慢～

六栗区長



近藤博見さん

☎62-2056

【1383人・424戸】

六栗区は、幸田駅の西側に位置し、幸田町のほぼ中心地にあります。区内には、国営・県営住宅を擁し、戸数424戸、人口1383人の、緑が多く、環境に恵まれた地区です。

住宅地の90%が丘陵地にあり、朝陽が一番早くあたります。背後には、水晶山(通称大岩山)があり、そこを通る須六農道から見る幸田町の景色は、昼夜を問わず素晴らしいものがあります。

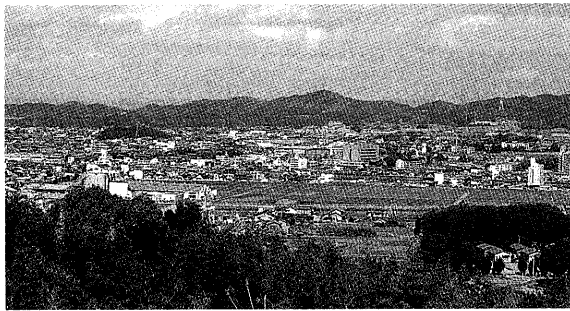

須美区長



田境義弘さん

☎62-3249

【420人・91戸】

須美区は、町の西に位置し、三方を山に囲まれた総面積596[㌔]の部落です。

私たちの住む区は、歴史が大変古く、数々の古墳や蘇美天神社、如意寺の仏像など、区民みなさんのお世話により、管理継承されています。また、土地柄を生かし、幸田特産筆柿の産地でもあります。



桐山区長



稲吉伴一さん

☎62-1432

【435人・94戸】

桐山区は、町の南部に位置し、周りを山に囲まれた静かな部落でしたが、最近では、車の往来も増えてきました。また、特産の筆柿と梨の果樹地帯です。特に、梨の栽培が盛んで、町全体の7割強を占めています。

当区では、サクラ会というボランティア団体が中心となって、平成3年から桜の植樹がされてきました。春先には、桜の花とその1週間後には、梨の花と2度の花見を楽しむことができます。



上六栗区長



岩瀬久夫さん

☎62-5764

【662人・189戸】

上六栗区は、かつて40年前は戸数がわずか90戸に満たない小部落でした。しかし、現在では180余りの大きな区になりました。産業は農業(米、梨、柿、観葉植物)のほか、自動車部品の企業も進出し、活気あふれる区です。

町民運動会を代表するスポーツイベントにも近年参加者が増え、成績も少しずつ向上しています。また、ゴルフの会、凧の会なども設立され、区民相互のふれあいの場となっています。



人事異動

4月1日付けをもって、組織機構改革に伴い、総勢179人の町職員の人事異動を行いました。課長級以上の異動及び新規採用職員などについてお知らせします。()は異動前

【部長級】

▼総務部長(建設部長) 山本徳男
▼福祉部長(水道部長) 佐野正美
▼建設部長(教育部長) 伊與田伸吾
▼上下水道部長(財政課長) 谷川角之
▼教育部長(産業課長兼勤労者体育センター所長) 杉浦富和
▼議会事務局長(福祉部長) 山本晃久

【課長級】

▼財政課長(税務課長) 本多幸夫
▼企画情報課長(企画課長) 本間正廣
▼企画情報課主幹・開発担当 小林正忠
▼税務課長(出納課長) 牧野良司
▼住民児童課長(児童課長) 志賀昇次
▼福祉介護課長兼老人福祉センター館長(福祉課長兼老人福祉センター館長) 伊澤伸一

役場案内図

7部23課(旧) 7部19課(新)
*青字は4月1日付けで新設・名称変更を行った課・係。□数字はカウンター番号。

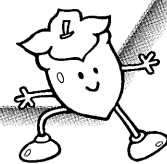
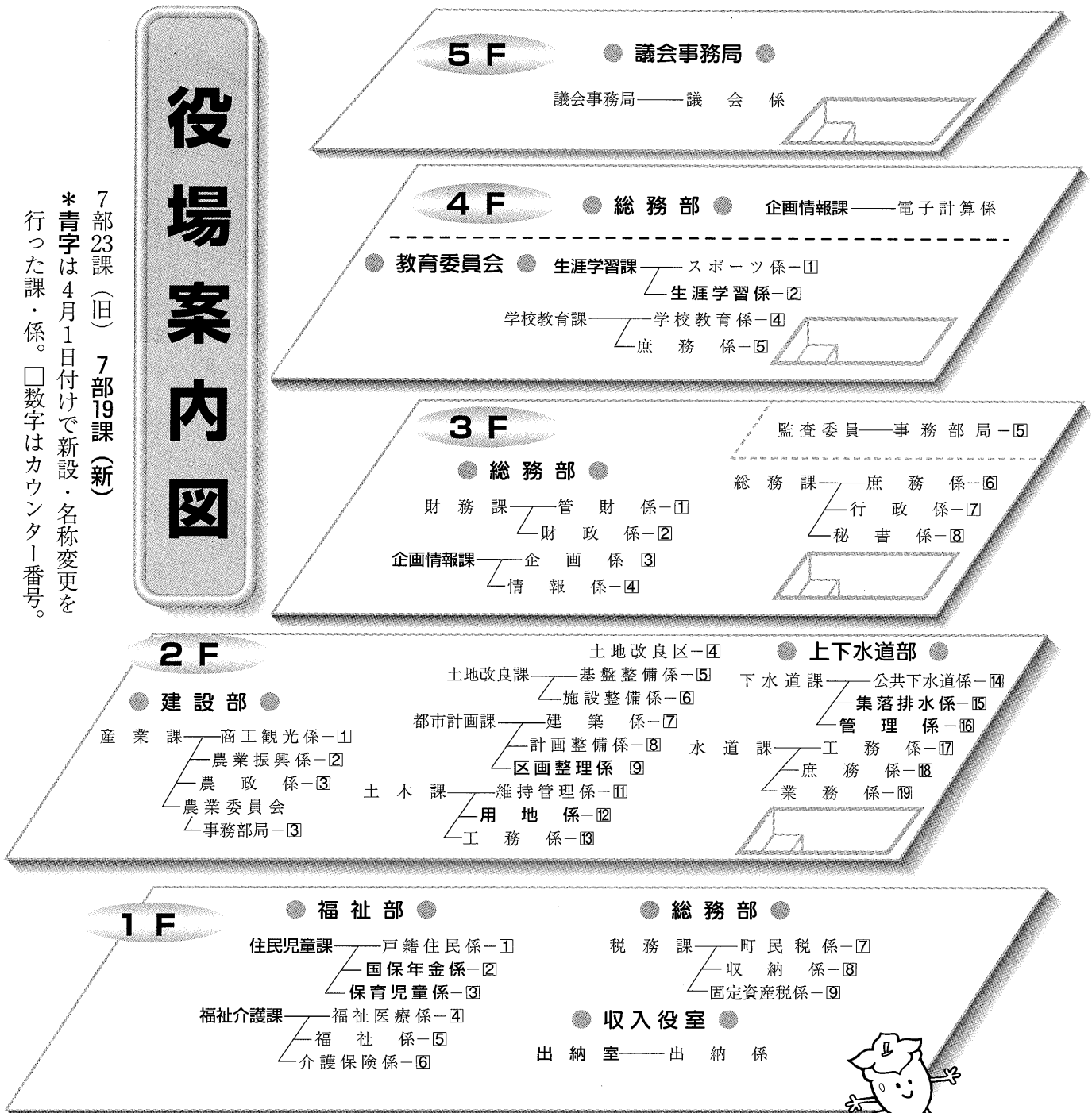

社介護課主幹・介護保険担当(福祉課主幹・介護保険担当) 伊藤光幸 ▼保健環境課長兼保健センター所長(保健課長兼保健センター所長) 音部年秀 ▼保健環境課主幹・環境担当(保健課主幹・環境担当) 鳥居元治

▼産業課長兼勤労者体育センター所長(町民プール館長) 鈴木悟 ▼都市計画課主幹・区画整理担当(都市計画課主幹・駅前開発担当) 鈴木富雄 ▼上下水道部下水道課長(建設部下水道課長) 松本和雄 ▼上下水道部水道課長(社会福祉協議会「福祉課付」) 牧野次男 ▼学校教育課長兼学校給食センター所長(学校教育課長) 長坂安博 ▼生涯学習課長兼中央公民館館長兼文化広場館長兼郷土資料館館長(社会教育課長兼中央公民館館長兼文化広場館長兼郷土資料館館長) 杉浦護 ▼施設管理課長兼町民会館館長兼図書館館長兼プール館長(町民会館館長) 山田恭二

健所地域保健課専門員) 柳原るり子 ▼愛知県衛生部派遣「保健環境課付」(保健課専門員) 白井みつよ

【新規採用職員】

▼税務課主事補 山本大介 ▼住民児童課主事補 三浦文子 ▼福祉介護課主事補 大須賀俊樹 ▼保健環境課保健婦 片山弘美 ▼保健環境課栄養士 稲吉美和 ▼土木課技師補 伊野隆弘 ▼上下水道部下水道課技師補 丸山恭央 ▼消防署・消防課消防士 伴尚之 ▼大草保育園保育士 杉浦明子 ▼幸田保育園保育士 小田規代 ▼豊坂保育園保育士 三浦恵美 ▼深溝保育園保育士 鈴木規奈子 ▼大草保育園調理員 山崎深雪 ▼幸田保育園調理員 草次弘美

【退職者】

(3月31日付)

▼総務部長 成瀬重彦 ▼議会議務局長 杉浦二郎 ▼住民課長 児玉正樹 ▼財政課長補佐 三浦栄次 ▼大草保育園園長 夏目保枝 ▼消防署・消防課専門員 天野孝彦 ▼水道課主事 清水千里 ▼豊坂保育園保育士 孕石きよ ▼大草保育園保育士 森正子 ▼上六栗保育園調理員 松本佐枝子

▼幸田町社会福祉協議会「福祉介護課付」(図書館長) 本田章

【幸田町派遣職員】

▼人事交流派遣職員】

▼保健環境課技術補佐(岡崎保

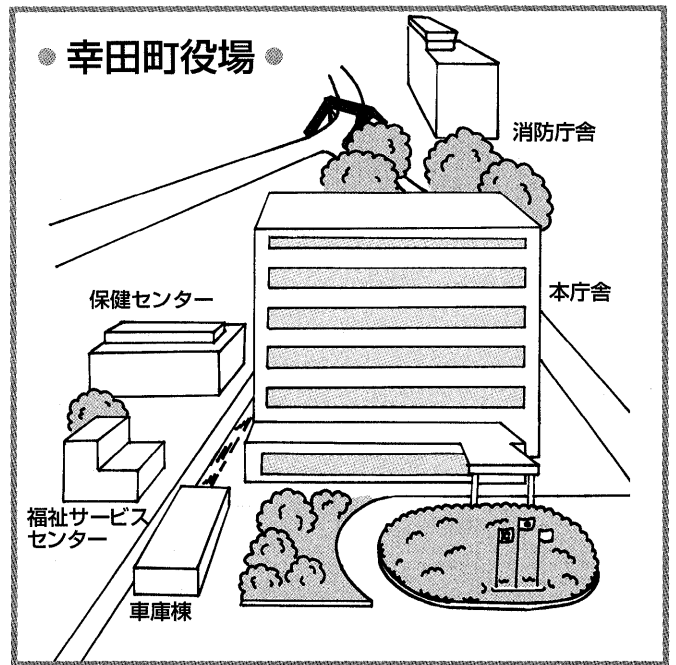

● 消防本部 ●

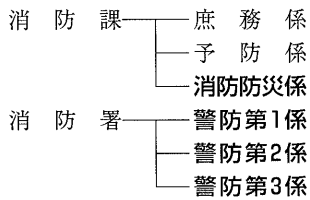

消防庁舎

● 福祉部 ●

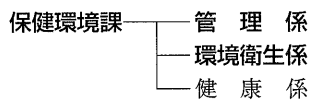

保健センター

● 社会福祉協議会 ●

- 幸田町ボランティアセンター
- 幸田町地域福祉サービスセンター
- 幸田町在宅介護支援センター
- 日本赤十字社幸田町分区
- 幸田町共同募金会委員会

福祉サービスセンター

● 教育委員会 ●

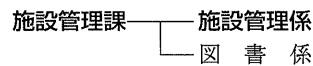

ハッピーズ・ヒル
幸田

消防団ってなんだろっ？

平成12年度

消防団新役員決定（敬称略）

団長 野畑常男

副団長 磯部幸一

▽第1分団長 浅井幸広／副

山崎裕治 ▽第2分団長 加藤仁

久／同副 山本信雄 ▽第3分団

長 山本晴彦／同副 加藤徹也

▽第4分団長 伊藤嘉啓／同副

村越浩幸

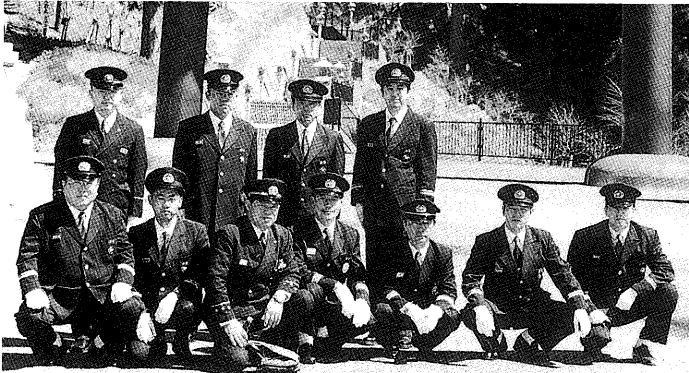

私たちの生命や財産を守ってくれる消防団。しかし、「消防署があるのになぜ消防団が必要なの」といった疑問をお持ちのかたもいると思います。今回は、そのような消防団に対する疑問にお答えします。

消防団はなぜ必要？

幸田町には消防署があり、火災、救急、救助など、昼夜を問わず活躍しています。しかし、阪神淡路大震災のような大災害時では消防署のみでは対応しきれません。そこで必要になるのが、地域防災の中心的役割を果たす消防団となるのです。

団員の仕事は？

消防組織法の第1条に明示されていますが、具体的には、
 ①火災から町民の生命、身体および財産を保護すること
 ②水災または地震などの災害を予防し、これらの災害に関わる被害を軽減すること
 となっています。

普段の訓練では、火災に備えた放水訓練、水害に備えた土嚢積訓練、このほか救急救命訓練などを行っています。

消防団員は、特別職の地方公務員になります。特別職とは、町長、助役、収入役、議員などと同じ地方公務員です。

団員の身分は？

団員の最高責任者は町長ですが、消防組織の運営を取り仕切る権限は、消防団長に委ねられています。

消防団の管轄は？

幸田町消防団は、団長以下総員147人、第1～4分団で構成され、各分団には、消防ポンプ車1台、可搬ポンプ積載車1台が配備されています。各分団の管轄は、次のとおりです。

- 第1分団 1部（長嶺、久保田、坂崎）、2部（大草、高力）
- 第2分団 1部（荻、芦谷、幸田）、2部（鷺田、新田、岩堀、横落）
- 第3分団 1部（野場）、2部（永野、須美、六栗）
- 第4分団 1部（里、市場、海谷）、2部（逆川、上六栗、桐山）

問合せ 消防課庶務係 ☎62-11111（内線191）

まちの声



前第1分団長 本多博文さん

私にとって消防団活動は長いようで短い8年間でした。活動中、つらいこともありましたが、地域にすんでいる同年代の多くの友人ができて楽しく過ごすことができました。

最近では、会社とか趣味のつながりは多くても、地域でのつながりは意外と少ないものです。しかし、消防団は、幅広い年代の人たちや、地域とのつながりもできるものだと思います。退団したこれからも「おう！」「元氣！」と気軽に声をかけられる友人や知り合いがいるのは、地域の行事に出たときに、とても心強いと思います。私は会社に勤めながら消防団活動を行っていましたが、やりようによっては仕事や家庭とも両立できると思うので、若い人たちもどんどん消防団のような地域の活動に参加して、たくさんの方々と作ってほしいと思います。

生きる力を

育む教育

本校は、「自ら学び心豊かに生きる子どもの育成」を研究主題に掲げ、「生きる力」を育むための教育活動を展開しています。

「生きる力」を育むには、子どもたちが何事にも本気になって取り組むことが必要です。そのために、個性を尊重し、加点評価を中核とした支援をしながら、子どもたちに自己新記録を更新させ続ける「オンライン教育」を指導理念として実践しています。

子どもたちは、学習活動の場において、本気になればなるほど教科・領域の枠を乗り越えて、もっと極めたいという動きをします。そこで、教科等の学習を大切にすることも、子どもたちの思いと教師や教科等のねらいをもとにテーマを決め、教科・領域等を有効関連させて単元を構想した総合的学習と、子どもの思いをもとに教科等のねらいにとらわれず、子ども自らが決めたテーマで、追究する総合学習を展開しています。ここでは、地域素

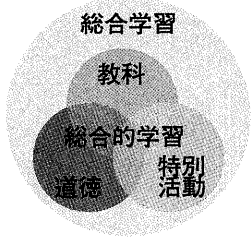

材を取り上げた実践を紹介します。

4年総合的学習

「尾浜川クリーンアップ大作戦」

教師は、地域の自然を見つめ、自ら学び活動し続ける子どもの育成を願って、子どもたちの地域の自然に対する生活体験と思いを大切に、子ども同士でかわり合える場を多く設定した学習を構想しました。

子どもたちは、学校の横を流れる尾浜川が、ごみや生活排水で環境汚染が進んでいることを目の当たりにし、昔から尾浜川のことを知っている地域の人のインタビュー作戦や上流の川探検をすることにしました。こうした活動から、「川遊びができるきれいな川を取り戻したい」という思いを抱き、「尾浜川クリーンアップ大作戦」の活動目標を立て、美化活動への取り組みを始めました。

子どもたちは、まず、ごみ・生活排水が川を汚染していることに気づいたものの、それがどのくらい川を汚しているのか実感として分かんないでいました。そこで、M子の「魚がすめる水質」の気づきを取り上げて、みそ汁と墨で実験をさせるとともに、R子の「川の自浄作用」の気づきを全体に拡げることになりました。子どもたちは、自浄作用の働く尾浜川についてくため、こ



み拾い大作戦や地域への啓発運動を実行することにしました。

水質に目を向けた子どもたちは、形埜小(額田町)との「川サミット」で水質検査の方法を学び、尾浜川・学校川・教室の水槽の水質検査を継続して行うことにしました。さらに、西広瀬小(豊田市)と横須賀小(吉良町)との「川サミット」での交流は、美化啓発活動へ拍車をかけることになりました。そして、5年生と共同で地域への啓発のチラシ作りに取り組みました。

地域のかたがたへのチラシ配布を終えた子どもたちは、次に「親子サミット」を計画し、お互いの思いを伝え合うことで、自分の生活も見直すことができました。

本実践に代表されるように、本校では、子どもに「生きる力」を育むため、子どもが本気になる活動の研究実践に取り組んでいます。



自己紹介ファイル【デザイン画】



2年 片岡裕子さん

先生から 自分を振り返り、工夫して表現しています。一つひとつの絵にユーモアを交え、表現を楽しみながらを描くことができました。



強くなれるお面【彫刻】

先生から 内側からもりもりと湧き出る力強さを感じます。自分の作りたい主題に向かって、迷わずに作り上げた迫力のある作品です。



2年 吉脇 尚さん

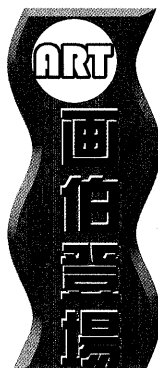

みんなの 広場

皆さんからのお便りをお待ちしています

おたよりが タヨリ

♥ 広報紙により町の情報がいろいろ分かりますが、まだまだ知らないことも多いようです。また、幸田町は施設が充実していると思うのですが、一般の人が利用できていないように感じます。広報紙で施設紹介や地区自慢などを掲載してはどうですか。

(K・Yさん 妻池)

—— 今回の特集は、区長さんの紹介に合わせ、区の自慢を語っていただきます。しかし、そのほかにも区の自慢はたくさんあると思います。機会がありましたら、区の自慢、そして施設紹介も掲載していきたいと思えます。

(広報)



心を豊かにする陶芸 陶芸教室「たたら」

「何か新しいことを始めたいな…」なんて思っているかたはいませんか？

ここ大草寺西にある陶芸教室「たたら」では、そんなOL、主婦、ご夫妻、定年退職後のかたなどが集まり、陶芸をとおして楽しいひとときを過ごしています。

陶芸は奥が深く、難しいところもありますが、初心者でもその人なりの喜びを得られます。見る喜び、使う喜び、そして製作する喜び。またちょっとおまけに送る喜び。

参加者の中には、「自分の作った器で食べる料理は、お腹ばかりでなく心まで満腹にしてくれる」とか「家族の誕生日プレゼントを自作していることを考えると、浮き浮きわくわくする」と話すかたもみえます。

陶芸は人の心を豊かにしてくれます。こんな心の豊かさをもっと多くの人と分かち合いたいと思います。あなたも私たちと一緒に陶芸にチャレンジしてみませんか。

連絡先 池田美佐枝さん ☎52-4801

●この欄に掲載希望のサークルは、ハガキにサークル名と連絡先、活動内容を簡潔に書いて企画情報課へ。おってご連絡します。

サークル紹介 この指とーまれ 59



ペンネーム
るつくさん

氷かき怪盗BANI



ペンネーム
ありすさん

西三河の 方言

「たいげ」

新緑の5月。風はそよそよ、気分はウキウキ。行楽にはもってこいの日和です。なのに、お父さん：

「きょうぐれー、ゆっくりさしとくれん。仕事か忙しくて、ずーっと遅かったで…」

それを聞いてお母さん：「みんな楽しみんしとったに、ほんなにたいげかん！」

(前略)

「みんな楽しみにしてたのに、そんなに面倒なの！」という意味です。

時代劇に登場する殿様は、「大儀であった」と言って家来の労をねぎらいます。この「大儀」から転じたのが、「たいげ」です。もともと「朝廷の重大な儀式」の意味でしたが、「疲れて動きたくないさま」つまり「おっくう」の意味で、この地方では今も使われています。

(文・じろざ)



青春トークリー

▲▲▲第87走者▲

おおす かともみ
大須賀智美さん

野場区在住 21歳 保育士
身長 155㍎ AB型
好きなタイプ 明るくておもしろい人
好きな芸能人 ケイン・コスギ

刈谷市に保育士として勤めはじめ、1年が過ぎました。私の勤めている園は、刈谷のほぼ中心部にあるため、子どもと気軽に遊べる広場や田んぼが、なかなか見つからないことが残念です。

私が保育園に通っていたころ、園の近くの田んぼで楽しく遊んだことを覚えています。私の勤めている園とは違い幸田町では、四季折々の花や風景を楽しむことができました。園の子どもたちにも、そんな体験をさせてあげたらなと思います。

最近では、新しい家も建ち、道路も整備され暮らしやすくなってきたと思います。でも、いつまでも自然を感じることできる町であり続けて欲しいと思います。

編集者の

"ちょっとひとこと"

▶ 広報で写真を撮るようになって写真の展示会などがあると見るようになった。「やっぱり1眼レフはいいね。写真がきれいだねー。こんなカメラがあったら娘の写真もきれいに取れるじゃない」と妻に言っても知らん顔。欲しい!と思って買って押入れて邪魔になっているものも多いが、今度は違う!子どもがいる限り毎年行事には使うはずだ。たぶん?できれば300㍎の望遠も欲しい。「カメラより腕じゃない」妻の声が聞こえた。(U)



はろキッズ

掲載写真をプレゼント。
希望者は、企画情報課まで。

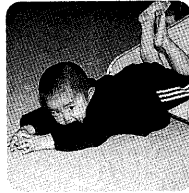
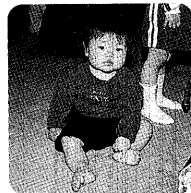

わんぱくだより

「某月某日〜上六栗保育園」

ちびっ子お茶会

自然いつぱいに囲まれた本園は、桃の花、山桜、梨の花と園庭から色とりどりの花を見るのができます。

桃の節句の今日、わが保育園ではお抹茶会を開きました。段ボールの手作り屏風に絵の具で桃の花と松をあしらひ、赤色の布を敷きお抹茶会のできあがり。さあ、ちびっ子お茶会の始まりです。桜の花やわらびを形

取ったお菓子を口に

「あまーい」

お茶を一口

「こがーい、でもおいしい」

と忙しい子どもたちでした。また、女の子はちよっ

ぴりおすまして、

「よいおふくかげんで」と保育園に教わったとおりに、かわいく言っていました。

ました。

いつもなら騒がしい保育室も、このときばかりは神妙な雰囲気になります。

心地よい緊張感とお抹茶の良い香が室内に広がっています。

正座をしている年長さんが一段と大きく見え、



お手前を披露してくれる大人になって欲しいなどと、保育士の欲張りです。

いつもの保育園行事と一味違うこの会を、これからも続けていきたいと思えます。

ひろいす

① 幸田町は〇区の行政区に分れている。

② 消防団は団長以下総員〇〇〇人で第1〜4分団で構成されている。

③ 幸田小児童が自分たちの手で作った〇〇〇川。

答えと広報の感想をはがきに書いて左記に送ってください。正解者の中から抽選で3人に幸田町オリシテルレホンカードを差し上げます。締め切りは5月18日(木)です。

4月号の答えは110624・13サロンでした。当選者の発表は、商品の発送をもつてかえさせていただきます。

また、「ひろくかきた伝言BAN」や「おたよりがタヨリ」、広報にこんなこと載せてよといった意見などのおはがきもお待ちしています。

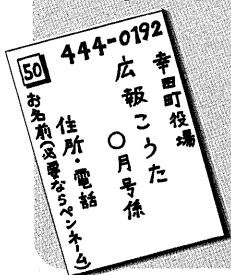

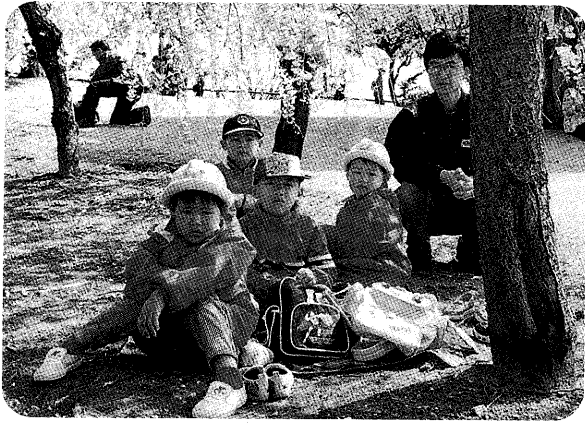

春はやっぱり桜だね

幸田しだれ桜まつり

しだれ桜の名所文化公園で、幸田しだれ桜まつりを行い、大勢の人でにぎわいました。300本余りのしだれ桜が咲き誇るなか、琴の演奏やお茶席、俳句コンクールなどが行われ、訪れた人たちを楽しませていました。参加者は、「桜を見ると春だなんて感じます。琴やお茶席がより一層春らしさをだして、とてもいいですよ」と話していました。(4/1~16)

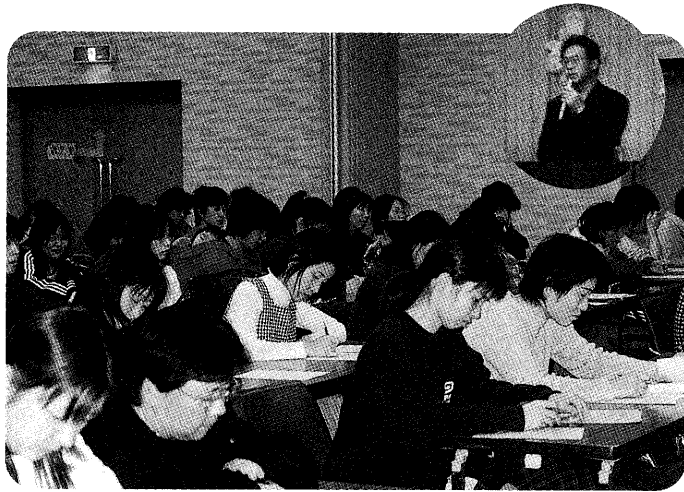
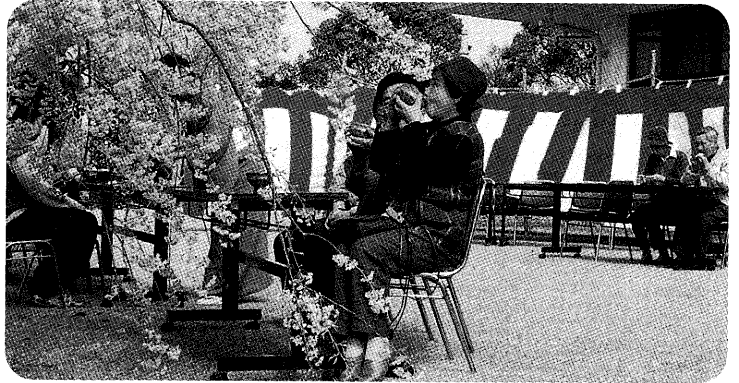

あなたのために、 お母さんは頑張ります。

育児講座（子育て支援センター）

「身近な話が聞けて良かったです」と、好評に終わった育児講座。今回は、とみた小児科の富田博先生を講師に招き、乳幼児の熱が出たときなどの育児のポイントを学びました。参加者は、「今回の講座は、“託児”があったのでとても集中できました。家に帰って習ったことを復習したいと思います」と話していました。(3/17)

粗大ごみが商品に

リサイクル幸田

粗大ごみの再利用を促進し、ごみの減量化を目的として始めた入札会。この日は500人が来場し、学習机やタンスなど計58品目の入札に参加しました。落札した人は、「思った以上に良い品だったので、落札できて良かったです。もっとたくさんの方がこの入札会を知れば、品も増え、また、ごみも減り、とても良いと思います。でも、落札が難しくなるのが心配です」と話していました。(3/26)

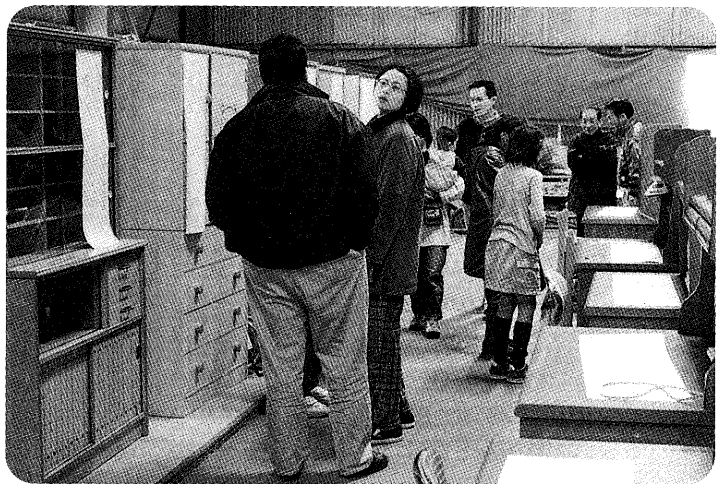



川を守れ、魚を守れ！

幸田小「ほなみ川」完成式

校内を流れるほなみ川の完成式が行われ、クラスで育ててきた魚が放流されました。このほなみ川は、4年生（現5年生）が「自然発見～かがやくいのち」とテーマを設けた総合的な学習で、川が汚れ、メダカなどが絶滅の恐れにあることを知り、ぜひ校内にも小川を作り魚を増やしたいと願って造られたものです。子どもたちは、魚の住みやすい川はどんな川かを追究し、「できることは自分たちの手で」を合い言葉に製作しました。(3/21)

“銀章”受章、 おめでとうございます

幸田土地改良区に表彰状

幸田土地改良区が、平成12年3月23日に行われた「第41回全国土地改良功労者表彰」で、栄えある“銀章”を受章されました。これは、組合員の一致団結による永年の事務事業の功績が認められたものであり、今後、さらなる発展が期待されます。(3/23)



身近な情報を
広報へ

広報直通ダイヤル

63-5132

E-mailアドレス

kata@sun-inet.or.jp

便利になるね

新維新橋竣工式

町の東西を結ぶ橋（鷲田～新田）、新維新橋の竣工式を120人の参加者で行いました。式典では工事の経過などを報告し、終了後には、三ヶ根太鼓の演奏や三世代による渡初めを行いました。参加者は、橋が完成したことで、交通の便が良くなることや新たな散歩コースができたことなど、各々に喜んでいました。

(3/30)



6月の保健センター行事

☎62-1111〈内線183〉
☎62-8158(直通)

行事

	日/曜	受付時間	備 考
フッ素塗布 (就学前の乳幼児及び その母子約制:30人)	7(水)	①午後0時45分~ ②午後1時30分~	内容-歯科健診、乳幼児のフッ素塗布、歯みがき教室 次回7月5日分の受け付けは6月2日からです。
離乳食講習	13(火)	午後1時 ~1時30分	対象-生後2~4か月児の母 内容-離乳食の作り方・試食
母親教室(出産編)	19(月)	午後1時 ~1時10分	妊娠中の歯の手入れ(歯科健診)、出産から産後の生活、新生児の保育について講義
すくすく赤ちゃん教室	23(金)	午前9時30分 ~10時00分	対象-1歳未満児とその保護者 内容-赤ちゃん体操・話し合い
エアロビクス	毎月曜 (祝日除く)	午前10時 ~11時30分	年齢を問わず参加できるウォーキング中心の体操です。老若男女参加は自由、無料。
リハビリ テーション (申込み制)	毎火曜 (祝日除く)	午後1時30分 ~3時30分	対象-40歳以上で身体に障害をもつ人 内容-血圧測定・体操・作業療法的訓練 事前に電話で問い合わせてください。

健 診

1歳6か月児健診 (10年11月生)	1(木)	午後1時 ~2時 集団の話 (1時~1時15分)	内容-身体測定、歯科・内科健診、集団の話、個別相談 フッ素塗布の予約受付
3歳児健診 (9年5月生)	9(金)	午後1時 ~2時	内容-尿検査、身体測定、歯科・内科健診、個別相談
10か月児健診 (11年8月生)	15(木)	午後1時 ~2時 集団の話 (1時~1時15分)	内容-身体測定、内科健診、集団の話、個別相談
4か月児健診 (12年2月生)	22(木)	午後1時 ~2時 集団の話 (1時~1時15分)	内容-身体測定、内科健診、集団の話、個別相談、 神経芽細胞腫検査用紙の配布

相 談

母乳相談	8(木)	午前9時30分 ~11時	対象-妊娠、生後3か月までの母子 内容-妊娠中の母乳の自己管理の方法、乳房マッサージ、個別相談
成人健康相談	27(火)	午前9時30分 ~11時	健康に関すること全般 (栄養相談も含む)
育児相談	28(水)	午前9時30分 ~11時	対象-乳幼児 内容-保健婦、栄養士による健康診断 身体測定

- *各種相談は、電話でも随時受け付けています。必要時には、家庭訪問指導も行います。
- *離乳食講習に赤ちゃんの同伴は必要ありません。
- *乳幼児健診、相談、母親教室、母子相談、すくすく赤ちゃん教室、フッ素塗布には、必ず母子健康手帳をお持ちください。

歯科の休日・夜間緊急診療

- 診療場所 岡崎歯科医師会緊急医療センター(岡崎市六供町三本松18:岡崎歯科医師会館隣) ☎21-8000 *岡崎歯科医師会は ☎21-0501
- 日曜日・祝日の診療
受付時間 午前9時~11時30分
午後1時~3時30分
- 平日夜間(月~土)の診療
受付時間 午後7時30分~10時30分

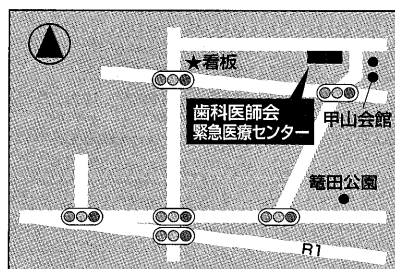

当 直 医

診療時間(午前9時~正午・午後2時~6時)

6月4日		
内科又は小児科	志貴医院	上六名 ☎53-1485
外科	岡崎三田病院	欠 ☎22-7501
産婦人科	せきやクリニック	鴨田 ☎26-0303
皮膚科	橋本皮膚科	康生南 ☎22-3497
耳鼻咽喉科	岡田耳鼻咽喉科医院	六名東 ☎53-8292
眼科	鍋田眼科医院	中島 ☎43-2046
6月11日		
内科又は小児科	玄クリニック	柱 ☎58-3080
外科	城南整形外科	宮地 ☎54-6686
産婦人科	救急医療情報センターへ問合せ ☎21-1133	
皮膚科	おばた皮ふ科	大門 ☎25-5239
耳鼻咽喉科	大橋耳鼻咽喉科	上六名1 ☎52-0684
眼科	桐沢アイクリニック	羽根 ☎51-1279
6月18日		
内科又は小児科	玉木内科	江口 ☎55-8882
外科	菅整形外科	石神 ☎24-2828
産婦人科	救急医療情報センターへ問合せ ☎21-1133	
皮膚科	渡辺皮フ科	福寿1 ☎23-8005
耳鼻咽喉科	康生医院	康生南 ☎21-1340
眼科	小島眼科クリニック	十王1 ☎25-5155
6月25日		
内科又は小児科	日高医院	幸田 ☎63-1155
外科	岡崎整形外科病院	真伝 ☎25-2511
産婦人科	救急医療情報センターへ問合せ ☎21-1133	
皮膚科	岡崎整形外科病院	真伝 ☎25-2511
耳鼻咽喉科	水上眼科耳鼻咽喉科	暮戸 ☎33-2111
眼科	水上眼科耳鼻咽喉科	暮戸 ☎33-2111

- *保険証をお持ちください。
- *都合により当直医を変更することもありますので、救急医療情報センター☎21-1133または幸田町テレホンサービス☎0120-378981でご確認ください。
- 夜間の内科・小児科・外科は岡崎市医師会公衆衛生センター夜間急病診療所(岡崎市竜美西1-9-1 ☎52-1906)で毎日診療します。
- 受付時間:午後7時30分~10時30分
診療時間:午後8時~11時

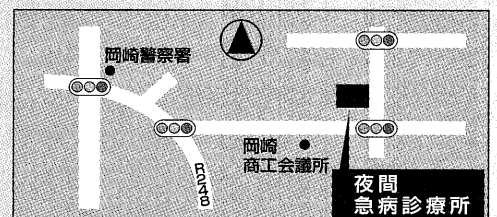



5月の神経芽細胞腫検査

平成11年11月生まれの子どもを対象に、神経芽細胞腫検査を行います。4か月児健診で配布した「ろ紙」に尿を湿らせて、愛知県健康づくり振興事業団へ郵送してください。

問合せ 岡崎保健所 ☎22-2501

新生児訪問指導・相談

新生児（生後28日ごろまで）をお育てのかたで、育児などについて心配や困っていることのあるかたに、保健婦または助産婦が家庭に出向い

て相談を受けます。詳しいことは電話でお問い合わせください。

問合せ 保健環境課健康係(内線183)

老人健康相談

とき 毎週火・水・金曜日 午前10時～正午

ところ 老人福祉センター

内容 検尿、血圧測定、診察（水・金のみ）、保健指導

そのほか 相談を受けるかたは健康手帳をお持ちください／曜日は都合により変更することもあります。

問合せ 保健環境課健康係(内線183)

難病相談

とき 相談したい日時を電話予約

ところ 岡崎市医師会難病相談室

問合せ 岡崎市医師会 ☎52-3526

母子健康手帳を交付します

とき 毎週月・木曜日 午前9時～11時30分 *祝日は除く

持ち物 妊娠届出書

そのほか 母子保健に関する相談

問合せ 保健環境課健康係(内線183)

大切なのは早めの健診

住民検診は、19歳以上で職場、学校、病院などで検診を受ける機会のないかたが受けるものです。受診票が届かなかったかたで、ほかで受ける機会のないかたも受診できます。

検査内容(無料) 胸部レントゲン撮影、検尿、身体測定、血圧測定、問診、診察、血液検査(貧血、肺機能、血糖検査、尿酸など)、循環器検査、歯科健診(一部会場のみ) *心電図、眼底検査については、医師の判断に基づいて実施します。

持ち物 受診票(受診票のないかたは、当日会場でお渡しします) / 健康手帳(健康手帳のないかたは当日会場で発行します)

注意事項 胸部レントゲン撮影を行います。ボタンや金具などのない薄手の服装でお越しください。妊娠中のかたは受けしないでください / 町の間ドックを申し込まれたかたは、住民健診を受けることはできません / 大腸がん検診を希望されるかたは、当日容器をお渡しします(自己負担金400円) / 肺がん喀痰検査については、当日詳しく説明し容器をお渡しします(自己負担金500円) / 一部の会場で歯科健診を実施します。歯を磨いてからお越しください。

問合せ 保健環境課健康係(内線183)

平成12年度住民健診日程表

受付時間	9:00～11:30		13:30～15:30	
月 日	曜	会 場	会 場	会 場
6月2日	金	坂崎公民館(歯科健診を含む)	坂崎公民館(歯科健診を含む)	
5日	月	岩堀公民館(歯科健診を含む)	岩堀公民館(歯科健診を含む)	
6日	火	大草老人憩の家	大草老人憩の家	
7日	水	久保田コミュニティホーム	高齢者生きがいセンター(歯科健診を含む)	
8日	木	鷺田公民館	鷺田公民館	
10日	土	保健センター(歯科健診を含む)	保健センター(歯科健診を含む)	
12日	月	長嶺コミュニティホーム	高力老人憩の家	
13日	火	野場老人憩の家	野場老人憩の家	
14日	水	老人福祉センター(歯科健診を含む)	老人福祉センター(歯科健診を含む)	
16日	金	永野老人憩の家	上六栗老人憩の家	
19日	月	芦谷公民館	芦谷公民館	
20日	火	桐山老人憩の家	須美公民館	
21日	水	市場公民館	市場公民館	
23日	金	荻農村センター	保健センター(歯科健診を含む)	
24日	土	保健センター(歯科健診を含む)	保健センター(歯科健診を含む)	
26日	月	逆川農村センター	海谷公民館(歯科健診を含む)	
27日	火	新田老人憩の家	六栗公民館	

● 6月10日(土)・24日(土)の受付時間は午後6時までです。

9月からの住民健診日程表▶

(6月に受けられなかったかたは、こちらをご利用ください。)

月 日	曜	受付時間13:30～14:30
9月20日	水	会場 保健センター *歯科健診も実施します。 希望されるかたは、歯を磨いてからお越しください。
10月25日	水	
11月22日	水	
12月20日	水	
1月26日	金	

健康 あらかると

テレホン
サービス 24

●当直医を知りたいとき
フリーダイヤル
ミンナノヤクバイチバン
☎0120-378981

来て、見て、楽しんで! 「歯の健康センター」へ行こう

とき 6月4日(日) 午前10時～午後2時

ところ 保健センター

対象者 町内在住・在勤者

内容 歯科検診・相談、はみがきコーナー、フッ素塗布、在宅介護口腔ケアコーナー、食生活コーナー、保健推進員コーナー、ビデオコーナー、記念品配布

そのほか 母子健康手帳をお持ちください/駐車場は、保健センター及び役場駐車場をご利用ください。

問合せ 岡崎歯科医師会(☎21-0501) または保健環境課健康係(内線183)

ツベルクリン反応検査・BCG予防接種は保健センターで

対象者 平成11年7月1日～同年12月31日までの出生者/平成11年7月1日以前の出生者で4歳未満の未接種者

日程

ツベルクリン	判定・BCG
6月28日(水)	6月30日(金)
7月10日(月)	7月12日(水)
7月17日(月)	7月19日(水)
7月26日(水)	7月28日(金)
8月7日(月)	8月9日(水)
8月21日(月)	8月23日(水)
8月29日(火)	8月31日(木)

受付時間 午後1時15分～2時15分
*番号札は午前8時30分から出します。

ところ 保健センター

接種方法 ①ツベルクリンの判定は2日後に行います ②判定が陰性(9%以下)の場合は、BCG接

種を行います ③体調不良などでBCG接種ができなかった場合は、判定の日から2週間以内であれば接種できます ④判定が陽性(10%以上)の場合は再検査を行います。

通知 5月末までに郵送します。

問合せ 保健環境課健康係(内線183)

日本脳炎<2期・3期>予防接種は小中学校で

対象者 2期：平成2年4月2日～平成3年4月1日までの出生者(小学4年生)及びそれ以前の出生者で12歳以下の未接種者

3期：昭和60年4月2日～昭和61年4月1日までの出生者(中学3年生)

日程

北部中：6月20日(火)・26日(月)
南部中：6月21日(水)・28日(水)
幸田中：6月23日(金)・30日(金)
深溝小：7月3日(月)
豊坂小：7月4日(火)
幸田小：7月5日(水)・12日(水)
荻谷小：7月7日(金)
坂崎小：7月10日(月)

中央小：7月11日(火)

保健センター：7月18日(火)

*日程は変更することがあります。

通知 町内の学校に通学しているかたは、学校から通知があります/町内の学校に通学していないかたは、通知書を郵送します。

そのほか 病気などの理由で、日程内に接種できなかったかたは、保健環境課にご相談ください。

問合せ 保健環境課健康係(内線183)

2・3種混合1期追加予防接種は医療機関で

対象者 平成10年12月31日以前の出生者で、7歳6か月未満の未接種者のうち1期初回接種3回または2回終了後1年以上経過したかた

接種期間 6月1日～平成13年2月28日

接種方法 ①1期完了後、1年以上経過して1回接種 ②通知書に同封の指定医療機関に予約して受けて下さい。

通知 初回終了後に随時郵送します。

問合せ 保健環境課健康係(内線183)



禁煙宣言

まずは、1日、たばこをやめてみよう

厚生省の調査によれば、喫煙者の約6割は、できればたばこをやめたいと考えています。健康に悪いと分かっているのに、その「一服」がやめられないのは、たばこに含まれているニコチンに強い依存性があるためです。

そんなたばこから脱するためには、禁煙を思い立ったときがチャンスです。禁煙に失敗してもともと。軽い気持ちで、まず1日だけ、たばこをやめてみませんか。

問合せ 保健環境課健康係(内線183)

喫煙による健康へのリスク

肺がんによる死亡率は非喫煙者の約5倍

喉頭がんの死亡率は男性の場合、非喫煙者の約32倍。喉頭がんの原因のほぼ100%はタバコが原因

高血圧、高コレステロール血症の危険度は、非喫煙者の約2倍

喫煙は動脈硬化を悪化させる

女性の場合、妊娠末期の死産は非喫煙者より2～4割多い



減額認定証の更新を忘れずに

入院したときに支払う食事代の減額認定証の更新の時期になりました。現在お持ちの減額認定証は5月31日で期限が切れますので、返納してください。

今後も使用される場合は、更新の手続きが必要です。国民健康保険加入者は住民児童課2番窓口、老人保険受給者は、福祉介護課4番窓口で申請してください。なお、入院時の食事代の自己負担額は次の表のとおりです。現在、減額認定証をお持ちでないかたが必要になった場合には、申請をしてください。

一般加入者	1日	760円
住民税非課税世帯等	90日までの入院	1日 650円
	90日を超える入院 (過去12か月の入院日数)	1日 500円
住民税非課税世帯等で 老齢福祉年金を受けているかた	1日	300円

*介護保険施設の食事代は除きます。
申請に必要なもの 印鑑、保険証、老人保険受給者証、領収証などの入院期間の証明できるもの(90日を超える場合)
問合せ 住民児童課国保年金係(内線115)、福祉介護課福祉医療係(内線121)

県庁内の社会保険関係3課が移転しました

愛知社会保険事務局設置に伴い、年金指導課はじめ、県庁内の社会保険関係3課が次の場所に移転しました。
〒450-8583 名古屋市中原区名駅南1-24-30 名古屋三井ビル本館4階 ☎052-388-2111

都市計画道路及び都市計画公園変更の都市計画決定縦覧を行います

案件 都市計画法改正に伴う都市計

画道路の車線の数の決定/岡崎都市計画公園(幸田中央公園)の区域の決定

縦覧期間 5月16日(火)~30日(火)
*執務時間中
縦覧場所 役場2階 都市計画課
問合せ 都市計画課計画整備係(内線243)

土地台帳の縦覧を行います

幸田土地改良区では、町内に農地をお持ちのかたを対象に、平成12年度賦課金算出の基礎となる土地台帳を縦覧します。

縦覧期間 6月1日(木)~12日(月)
*執務時間中
縦覧場所 役場2階 土地改良区
問合せ 幸田土地改良区(内線221)

授業日変更にご注意を!

ハッピーマンデー法の趣旨をふまえ、町内すべての小中学校の授業日が次のように変更されますので、ご注意ください。

▶5月6日(土):休業日 5月13日(土):出校日
▶10月7日(土):休業日 10月14日(土):出校日
問合せ 学校教育課学校教育係(内線422)

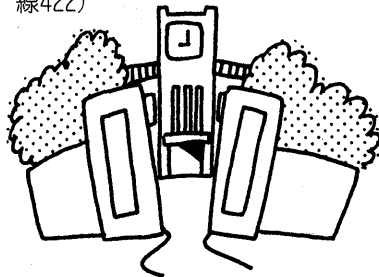

寄付ありがとうございます(敬称略)

幸田町へ▶荻谷小学校児童会 車いす1台
幸田町社会福祉協議会へ▶坂崎小学校計画委員会 金7520円/匿名金3800円/匿名金3800円/山本喜代松 金1万円/匿名金3800円/佐野周司 金5万円

戸籍異動 3月届出分 (順不同・敬称略)

おめでとうございます

出生児	保護者	区
山碓 美瑛	吉裕	荻
今岡 由佳	勝利	高力
石尾 隼人	嘉宏	岩堀
関谷 康佑	克郎	岩堀
後藤 春己	伸二	鷺田
杉浦 巧都	豊	芦谷
本田 翔也	務	岩堀
北川 浩行	英樹	市場
大岡 千紗	俊仁	六栗
朝岡 亮太	幸久	大草
奥村 寿希也	寿郎	芦谷
森岡 竜太	哲也	大草
伊藤 瑞基	泰章	里
服部 友菜	秀直	横落
児玉 万宙	美樹	荻
平岩 春樹	隆之	市場
山川 栄稀	嘉洋	市場
柳川 知毅	祐治	大草
榎本 雄太	季之	大草
福島 加奈恵	和孝	横落
木村 柚希	博之	鷺田
石川 空	達洋	坂崎
辻本 愛華	知宏	横落
長谷川 雅光	吉宣	大草

おくりやみ申し上げます

死亡者	年齢	世帯主	区
清水 ふみ子	87	清水 正	大草
伊藤 星雄	83	伊藤 星雄	市場
藤森 忠雄	72	藤森 隆	大草
小山 順一	69	小山 和子	里
佐々木 爲藏	91	佐々木 誠	里
三浦 年	92	三浦 高伸	坂崎
杉浦 眞吉	92	杉浦 康雄	久保
星野 いね	89	星野智多子	幸田
伊東 満壽子	82	白川 和夫	野場
森田 秀雄	75	森田 義人	横落
安藤 いち	91	安藤 いち	長嶺
稻吉 幸子	68	稻吉 光司	芦谷
石田 憲英	83	石田 憲英	大草
近藤 トシ	85	近藤 進	野場
鶴山 正種	55	鶴山 孝子	六栗
近田 渥美	80	近田 昭生	六栗
吉田 貞夫	90	吉田 璋夫	鷺田
小野 美幸	67	小野八重子	荻
稻吉 光司	69	稻吉 光司	芦谷
草次 かつゑ	83	草次 茂	荻
黄木 芳夫	82	黄木 恒夫	坂崎
谷川 洋一	55	谷川 洋平	高力
神谷 秀男	75	神谷ヤエ子	岩堀
佐野 務	85	佐野 周司	須美

*プライバシー保護のため、希望者のみ掲載しています。掲載希望のかたは、届け出時に住民児童課にお申し出ください。

申込み 当日会場で受け付けます。
問合せ 住民児童課保育児童係 (内線116)

スポーツ傷害救急法を学ぼう

とき 5月27日(土) 午後7時30分～
ところ 中央公民館 中ホール
対象 町内在住・在勤者
受講料 無料
申込み 当日会場で受け付けます。
問合せ 生涯学習課スポーツ係 (内線411)

イベント

今月の老人福祉センター行事

日程 5月12日(金) 芦谷民謡／16日(火) 民謡愛好会／18日(木) 日舞登会／23日(火) 民踊あすか／24日(水) せん茶の会／31日(水) 日舞友華の会／6月2日(金) 剣詩舞三河会
時間 芸能は午後1時～2時、せん茶は午前10時～正午
問合せ 老人福祉センター ☎62-7224

募 集

県警察官・警察職員を募集します

平成12年度の愛知県警察官・警察職員試験を次のとおり行います。

種類	受付期間
警察官 (大卒)	5月8日～24日
警察官 (短大・高卒程度)	8月11日～9月4日
警察職員 (大卒程度)	5月15日～31日
警察職員 (短大・高卒程度)	8月21日～9月1日

*詳細は、岡崎警察署・最寄りの交番・駐在所へお問い合わせください。
問合せ 岡崎警察署 ☎58-0110

そのほか

「あげます・もらいます」コーナーを開設します

家庭で不要となったものあるいは、こんなものが欲しいとお考えのかたは、お申し込みください。
申込受付 5月1日～ *指定申込み用紙で受け付け
受付場所 保健センター内保健環境課
開設月日 6月1日
開設場所 役場1階ロビー、保健センター1階、各行政区に1か所(集会所など)、幸田町ホームページ
運用方法 希望者からの情報を掲載しますので、必要とされるかたは連絡をとるなど、当事者間でやりとりしていただきます。ただし、ペットや宝石などの貴金属及び高価な品物は取り扱いしません。
問合せ 保健環境課環境衛生係 (内線182)

犬を飼えなくなったかたと子犬が欲しいかたへ

どうしても飼えなくなった犬を、毎週月曜日の午前8時30分から10時に保健センターで引き取りますので、鑑札を持ってお越しください。
 子犬が欲しいかたは、動物保護管理センター(豊田市) ☎0565-58-2323へご連絡ください。そのほか、野犬などでお困りのかたは、同管理センターまたは岡崎保健所 ☎22-2051へご連絡ください。

事業者向け求人申込手続きの説明会を行います

とき 6月6日(火)
ところ 岡崎商工会議所 大ホール (岡崎市竜美南)
問合せ 岡崎公共職業安定所 ☎21-1161

毎月の相談

- 行政相談
 とき 5月17日(水) 午前9時～正午
 ところ 福祉サービスセンター
 問合せ 総務課行政係(内線335)
- 法律相談(予約制)
 とき 5月11日(木) 午後1時～3時
 ところ 役場3階301会議室
 問合せ 住民児童課戸籍住民係(内線112)
- 心配ごとお気軽相談
 とき 毎週水曜日 午前9時～正午
 ところ 福祉サービスセンター
 問合せ 社会福祉協議会 ☎62-7171
- 少年相談(面接及び訪問相談可)
 とき 毎週火・水・金曜日 午前9時～午後5時30分
 ところ 中央公民館内少年相談室
 電話相談 ☎63-1188
- 身障者・知的障害者相談
 とき 毎月第2・4火曜日 午前10時～午後3時
 ところ つどいの家相談室
 問合せ つどいの家 ☎63-2941
- 女性相談
 とき 毎月第1・4水曜日 午前10時～午後4時
 ところ 福祉サービスセンター
 問合せ 福祉介護課福祉係(内線124)
- 母子家庭相談
 とき 毎月第1・2・3月曜日 午前10時～午後4時30分
 ところ 福祉サービスセンター
 問合せ 福祉介護課福祉係(内線124)
- 子育て相談(訪問相談可)
 とき 月～金曜日 午前8時30分～午後5時 / 土曜日 午前8時30分～正午
 ところ 子育て支援センター
 問合せ 子育て支援センター ☎62-8333

*福祉サービスセンターは、保健センター敷地内にあります。

情報 あらかると

3月の事故・犯罪状況

事故

	件数	累計(1~3月)
死亡	0 (0)	0 (0)
重傷	0 (0)	2 (2)
軽傷	18 (20)	58 (67)
物損	81	227

犯罪

	件数	累計(1~3月)
侵入盗	5	16
車両盗	24	40
その他	21	82
合計	50	138

3月の火災・救急件数

火災

	件数	累計(1~3月)
建物	1	2
林野	0	0
その他	5	9
合計	6	11

緊急

	件数	累計(1~3月)
急病	52	(153)
交通	11	(145)
その他	14	(49)
合計	77	(247)

今月の税金と料金納付

- 特別土地保有税(5月申告保有分)
- 固定資産税 第1期
- 国民年金保険料 5月分
- 上下水道料金 3・4月分
- 保育料 5月分
- 自動車税(県税) 全期
- ※納入期限 5月31日(水)

スポーツ

町民スポーツ大会 グラウンド・ゴルフの部を 開催します

とき 6月4日(日) 午後9時～

*雨天決行

ところ とぼね運動場

競技方法 区対抗による団体戦(1
チーム6人制)及び個人戦

申込み 5月29日(月)までに団体
戦参加チームは地区スポーツ推進
委員へ、個人戦のみの参加は生涯
学習課スポーツ係(内線411)へ
お申し込みください。

レディースソフトボール大会を 開催します

とき 6月18日(日) 午前9時～

*雨天の場合は25日

ところ 中央運動場

参加資格 町内在住・在勤者

ルール スローピッチング

申込み 6月13日(火)までに地区
スポーツ委員または生涯学習課ス
ポーツ係(内線411)へお申し込

みください。

そのほか 監督会議を当日の午前8
時30分から会場で行います。

ディスクゴルフに チャレンジしてみませんか

とき 6月10日(土) 午前9時～

ところ 文化公園(芦谷)

参加資格 町内在住・在勤者

部門 一般の部/小学生男子の部/
小学生女子の部/幼児の部

申込み 当日会場で受け付けます

問合せ 生涯学習課スポーツ係(内
線411)



ソフトボールがうまくなる 指導者講習会に参加しよう

とき 5月13日(土) 午後1時～

ところ 中央運動場

対象 町内在住・在勤者 *年齢を
問わず

受講料 無料

わくわくあそびランドにおいでよ

次の日程で行いますので、お近くの会場へお越しください。

会場	わした保育園	菱池保育園	上六栗保育園	内容
対象の地域	長嶺・久保田・ 坂崎・大草・高力・ 鷺田・新田	岩堀・横落・荻・ 芦谷・幸田	里・市場・海谷・ 逆川・野場・永野・ 須美・六栗・ 上六栗・桐山	
5月	2日(火)	10日(水)	16日(火)	オモチャであそぼう
6月	6日(火)	13日(火)	20日(火)	新聞紙であそぼう

対象 保育園にあがるまでの乳幼児とその親

参加費 無料

申込み 当日会場へお越しください。

そのほか 時間はすべて午前10時から11時までです/5月の菱池保育園
は上記の日にち(5月10日)に変更しました。

問合せ 子育て支援センター ☎62-8333

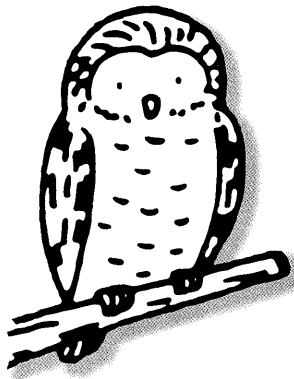

ふくろう 泉の森 もり

フクロウ 古代ギリシアでは“知恵の象徴”
とされていました

図書館利用状況

平成11年度の図書館利用状況がまとまりました。

右表のとおり、全体的に前年、前々年を上回る利用がありました。

一日の平均利用をみて分かるのとおり、毎日たくさんの方が図書館に来ていただいで、とてもうれしく思います。今後も皆さんのご来館をお待ちしています。

年間利用状況集計

	11年度	10年度	9年度
蔵書冊数	107,808冊	98,003冊	82,879冊
入館者数	118,809人	110,519人	92,859人
貸出者数	85,073人	75,990人	61,933人
貸出冊数	315,814冊	277,534冊	217,429冊

※蔵書冊数に雑誌は含みません

一日の平均利用

	11年度	10年度	9年度
入館者数	430人	399人	338人
貸出者数	308人	274人	225人
貸出冊数	1,144冊	1,002冊	791冊
開館日数	276日	277日	275日

この本読みました

「ヨースケくん—小学生はいかに生きるべきか—」



那須 正幹作
ポプラ社

私とヨースケくんは見た目は違います。でも、どこかにいます。体育がにがてなところや登場人物によく似た友だちがいるところなどです。何でこんなにしているのか不思議に思いました。ヨースケくんは毎日あそびたいと思っています。私も同じ。私は女ヨースケくんのかな。



幸田小 3年
太田 奈那さん

図書館あれこれガイド

図書館をもっと知りたい 図書館利用学習会

図書館では毎年町内の小学3年生を対象に、図書館利用学習会をしています。小学校の各クラスごとに来館された子どもたちに、図書館の職員が図書館

の上手な利用方法や施設の紹介をしたり、ハイビジョンの鑑賞をしてもらっています。子どもたちからも“本は何冊あるの？”“一日に何人の人が図書館に来るの？”など、それぞれが考えてきた質問をしたり、普段は入れない地下の閉架書庫に入ったりと、とても興味深く見聞かしています。

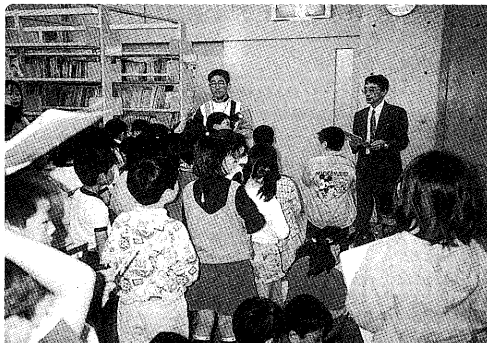

最新情報

新着図書・CD

『四季の寄せ植えガーデン』



▷小さな庭で楽しめる寄せ植えのポイントや寄せ植えの主役と脇役になる四季の花々、色の組み合わせや寄せ植えテクニックを紹介しています。

(永岡書店)

一般 柳影(多田容子)／老いの楽しみ(沢村貞子)／へその緒スープ(群ようこ)

『うさぎ、うさぎ、どこいくの?』



▷ちいさなうさぎは、あるきはじめた。いかなきゃならないところがあるんだ。うさぎ、うさぎ、どこいくの?おかをくだって、どこいくの?

(マッカーティ作 徳間書店)

児童 キャラクターいっぱいのおりがみ(榎本宣吉)／しっぺいたろう(香山美子)

『運転時の精神安定』

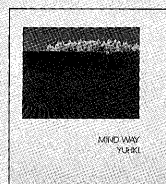

▷優しい音楽につつまれ、さわやかな気分で快適なドライブを約束します。現代人のための“音楽の精神安定剤”

(中島優貴演奏 キングレコード)

視聴覚 癒しのコントラバス(ゲリー・カー)／ふるりの民踊(赤坂小梅)

おはなし会

だんご虫の会	5月13日(土)	午後2:00~
わくわくの会	5月19日(金)	午前10:30~
ぐりぐら	5月28日(日)	午前10:30~
いちもくさん	6月1日(木)	午前10:30~

ギャラリー

□幸田文化協会「春の文化展」

書道	5月9日(火)~	14日(日)
写真	5月16日(火)~	21日(日)
手芸	5月23日(火)~	28日(日)
油絵・絵画	5月30日(火)~	6月4日(日)
俳句・短歌	6月6日(火)~	11日(日)

5

もくじ

特集 区長紹介2
ちょっと聞いて、ちょっと見て!
 ~わが区の自慢~

人事異動・役場案内図8
 119だより10

学校へ行こう 中央小学校11
 中学生画伯登場 北部中学校

みんなの広場12
 おたよりがタヨリ
 らくがき伝言BAN
 サークル紹介 陶芸教室「たたら」
 西三河の方言「たいげ」
 はろーキッズ
 わんぱくだより「ちびっ子お茶会」
 青春トークリレー 大須賀智美さん
 広報クイズ
 編集者のちょっとひとこと

まちかどフォトニュース14
 「春はやっぱり桜だね」ほか

健康あらかると16

情報あらかると19

泉の森22

人口【H12.4.1】

総人口 33,079人(前月比+48人)
 内男 16,647人
 女 16,432人
 世帯数 10,158戸(前月比+24戸)

3 出生 38人(男 26人 女 12人)
 月中の死亡 30人(男 20人 女 10人)
 異動 転入 246人(男118人 女128人)
 転出 206人(男112人 女 94人)

●●あいさつ運動 標語●●

「ありがとうと その場で言える 感謝の気持ち」
 幸田町生涯学習推進本部

くらしのカレンダー

2000/5/16~6/15

5
MAY

	町	図	プ	粗大 ごみ
16(火) わくわくあそびランド(上六保 10:00)				●
17(水) 行政相談(福祉サービスセンター 9:00)				●
18(木)				
19(金)				
20(土) 「漢字検定講座」開講(さくら会館 10:00) 「歴史と文学 平家物語」開講 (さくら会館 13:30)				
21(日)				
22(月)	休	休	休	
23(火)				
24(水)				
25(木)				
26(金)				
27(土) スポーツ救急障害法(中央公 19:30)				
28(日)				
29(月)	休	休	休	
30(火)				
31(火)		休		
1(木)				○
2(金)				○
3(土)				
4(日) 町民スポ グラウンド・ゴルフの部 (とぼねグ 9:00)				
5(月)	休	休	休	○
6(火) わくわくあそびランド(わしだ保 10:00)				○
7(水)				
8(木)				●
9(金)				●
10(土) ディスクゴルフ大会(文化公園 9:00)				●
11(日) 法律相談(役場301 13:00)				●
12(月)	休	休	休	●
13(火) わくわくあそびランド(菱池保 10:00)				●
14(水)				●
15(木)				

■休館日:休(町:町民会館 図:図書館 プ:町民プール)
 ■粗大ごみ収集日:●自己搬入受付日、○委託申込み受付日



家庭での介護の仕方を学びませんか

在宅で高齢者を介護している介護者及び地域保健推進員合同の「家庭介護者研修」を開催します。

とき 5月22日(月) 午前10時～午後4時 *受付:午前9時30分～

ところ 保健センター

内容 介護者の安全対策と健康管理(講義) / 体位の変換と床ずれ防止(演習)

講師 宮田ともえさん(社会福祉総合研修センター研修講師)

募集人数 一般応募15人程度 *定員になり次第締め切ります。

参加費 無料

申込み 5月10日(水)までに福祉介護課介護保険係 ☎62-1111(内線125)へお申し込みください。