

6

2000 NO.708

広報

夢

のある

心

のかよう

活

力あるまち

うた

涼しい木陰
おいしい空気
さあ、出かけよう！



荻不動ヶ滝園地

また米を作る米



幸田の田んぼ一面に、 緑輝く苗植わる

田植えシーズンもほぼ終わり、幸田町の田んぼには、初々しい苗が一面に広がっています。

私が幼かったころ、家族みんなで田植えをし、楽しかった思い出があります(楽しかったといっても、どんな遊びの感覚で手伝っていた私以外は、大変だったと思います)。

しかし、今では、農協やオペレーター(農業受託者)さんに委託をしている家庭が多く、田植えや稲刈りをしたことのない子どもたちが増えてきています。

今回は、初めて田植えを体験した坂崎小学校児童の声、坂崎小学校卒業生で現在農業後継者として働いている山本篤さん、そして、オペレーターの稲吉光治さんに田植えの思い出などを聞きました。

みなさんも、秋の豊作を祈るとともに、田植えの経験の少ない子どもたちに、田植えの思い出を話してみていますか。



お米アミカルト

イネは暑いのが好き

お米(イネ)はもともと水辺の植物で、暑いところが大好きです。雨が多く、気温が高い日本は、イネを育てるのにとても向いています。また、イネの育ちやすいところ(特に熱帯)では、1年に2回も実を成らせることができます。

1粒から2000粒

イネは、気候さえ安定していれば、1粒の種から約2000粒のお米がとれます。

10坪の畑で1年間に4人以上上らへらく養えるサツマイモにはかないませんが、同じ広さでイネは3〜4人分の食糧とすることができます。

お米は栄養がいっぱい

お米には、デンプンを中心に、タンパク質、脂肪、ミネラル、ビタミンなどがあって、栄養のバランスがよい食物です。だから、タンパク質の多い大豆と一緒に食べれば、体に必要な栄養を、ほとんどとることができます。

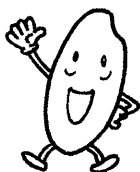

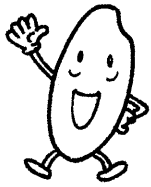

坂崎小学校

家庭教育学級「田植え」

【田植え体験日記より】

昔の人は
大変だったんだな



5年 塚原慎也くん

苗を植えるのに、初めはひもを使つてうまくできませんでした。でも、その後いくつか植えて全体を見たから、すごくくしゃくしゃで、しかも5列植えていたはずの苗がいつの間にか4列になっていました。今回の体験で、苗をまっすぐ植えるのは難しいことを知りました。昔の人は、この田んぼより広いところを、もっと少ない人数で植えていたんだから、大変だったんだなと思えました。

おいしく育つかな？



5年 杉浦友帆さん

お父さんやお母さんに見てもらいながら田植えをしました。

初めの3列くらいまでは、緊張していたので、きれいに植えることができませんでした。それからしばらく植えていくと、「となりの子に負けてたまるかー」と思い始め、急いでやったらぐちゃぐちゃになってしまいました。とりあえず上手に育てて欲しいな。

【卒業生インタビュー】

自分の手で作った米は
やっぱり最高です！



坂崎小卒業生
山本 篤さん
(長嶺区)

現在、私は、家の農業を手伝っています。今思えば、小学校のときが私にとって一番最初の米作りだったと思います。友達と泥を掛け合いながら楽しんで田植えをしたことや収穫祭で自分たちの作ったお米を食べ、とてもおいしかったことを覚えています。

あのころは、まさか自分が農業を継ぐとは思っていませんでした。私が農業を継ぐことを決めたのは、家が農家だったということ、親と働くという気楽さ、自由な時間

のとやすさからです。実際は、自分の思っていたとおりにはいきませんが、私たちの主食となるお米を作っていると思うと、やりがいを感じます。

小学生のときもそうでしたが、自分で作ったお米を食べるのは最高です！

今、農業の後継者不足が問われています。私たちの同世代には、農業を継ぐことに抵抗を感じている人が多いようですが、農業ならではの体験や経験もあり、楽しい面もたくさんあります。

私たち若い力で農業を盛り上げていくことができれば、これもまた最高だと思います。

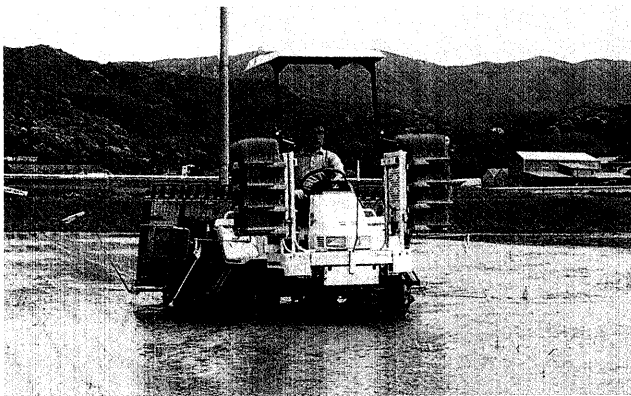

時代の移り変わり

田植えの時期は

学校がお休み

―農繁休業―

農繁休業が始まったのは、大正12年でした。

当時の児童のほとんどは農家の子であり、非農家の児童は1割くらいでした。そのころの農家は、農耕用の牛を飼っている家が1、2割くらいに過ぎず、ほとんどの農家は、人力にたよる手作業で農業が行われていました。

農繁期のころになると、学校を休み、家で子守などの手伝いをする児童が多くなりました。そのため、学校側としても事情を配慮し、このような児童には、就学前の小さな幼児を教室に連れてきて、子守をしながら勉強することが許されていました。農繁期の中でも、特に期間が短く、一番忙しい田植えの時期の6月ごろは、1週間くらいの農繁休業が取り入れられるようになりました。

今では、時代背景も変わり、農繁休業はなくなりました

【幸田小学校120年のあゆみより】

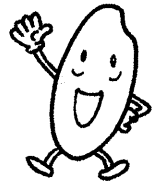

辛い過去、厳しい現在
そして明るい未来へ

「オペレーターインタビュー」



オペレーター
稲吉光治さん
(野場区)

いやだった米作り、
でも、家族とはいつも一緒だった

私が幼かったころ、よく田植えや稲刈りを手伝いました。しかし、現在学校で行われている体験学習とは違い、決して楽しいものではありませんでした。自分の家の中の仕事として割り振られ、幼いながらも必死になって手伝ったことを覚えています。あのころは遊びたい盛りですし、本当にいやだなあと思っていました。

ただ、今になって良かったと思うのは、家族みんなで一つの作業ができ、また、親の姿を見て育つことができたということです。

農家を継いでからの思い出としては、イネミスゾウムシが幸田町に襲撃してきたのを覚えています。幸い、私の家にはあまり被害がなかったので良かったのですが、そ

のときは、町全体が大騒ぎとなりました。被害が多かった須美地区では、徹夜で薬をまいたと聞いています。

規模拡大は成功したものの

昔は、各家庭で個々に機械を買って米作りをしていたため、私たち専業農家は、なかなか規模拡大ができず苦労しました。

高度成長期になり、農家の兼業化が進み、また、世代交代や機械の更新期、ほ場整備などもきつかけとなり、兼業農家のかたは、私たち専業農家に米作りを依頼するようになりました。私たちは、時代の流れとともに、目標であった規模拡大に成功しました。

しかし、今では、拡大することによって、畦畔管理（あぜや法面の草刈りなどの管理）ができず、すべての依頼を受け入れられなくなりつつあります。

これからは、地主さんにも畦畔管理などを手伝っていただけるとありがたいと思います。もちろんその分は地代やお米として考慮します。

いかにおいしい米を…

私たちの生活の糧となる米作りは、不安定な要素があります。気候によって実らないときもあれば、豊作の年もあります。多くとれる



昭和50年ごろの田植え風景

「マイ米」も作る米

イネミズゾウムシ、幸田を直撃



昭和51年6月下旬、突然、須美地区に正体不明の新害虫（イネミズゾウムシ）が発生しました。この虫は、日本では未確認の新害虫で、成虫が葉、幼虫が根を食害し、多大な被害を与えました。また、翌年の昭和52年には、前年を上回るイネミズゾウムシが発生し、西三河事務所、県、農政局などに農家の切実な訴えを陳情した結果、農林省植物防疫課長ら専門員が現地を視察され、防除が始められました。



昭和50年ごろの脱穀風景

よく農家は、後継者の問題をあげられます。私の家では、息子が就農してくれることになりました。また、幸田町の中でも少数ですが、若い人が後継者となり、農業者として農業を盛り上げていく

ことにごしたことはないのですが、生活を立てている私たちにとって、必ずしも豊作が良いのではありません。それは、値が崩れるからです。また、最近では、米が自由化にもなりました。

して育ちつつあります。私たちが若かったころは、同世代の同業者は、仲間というよりライバルといった意識が強く、横のつながりが少なかったように思います。しかし、私の息子も含め、今の若い後継者たちは、ライバルというより仲間という意識が強くなり、横のつながりを大切にしています。そして、情報交換などを行い、農業技術の向上や繁栄、ときにはブライベートで楽しんでいるようです。

あきたこまち栽培にチャレンジ！

鷺田・東部では、「明日の農業を築く」取り組みが、皆さんの協力により進められています。

平成5年に、幸田町で2番目の集積農場を立ち上げ、「集まって楽しい農場」を実践しています。

水田利用については、集団転作のローテーションを実施し、担い手農家への委託集積にも取り組んでいます。

また、健康と食べ物と農業が一体不可分であるという考えから、有機肥料を投入した「こだわり米・あきたこまち」の栽培を試み、減農薬の取り組みも進めています。

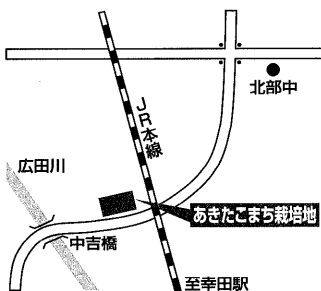

ここでは、この「こだわり米・あきたこ

まち」の生産を指導しているかたにお話を聞きました。

「本物の米作りを・・・」

JAあいち三河幸田営農センター
長谷秀幸さん(桐山区)



お米の値が下がり収益が減るといった厳しい状況の中、農家のかたから相談を受け、有機肥料を使った栽培を紹介しました。

この栽培は、収量の安定性が確立されていないので心配もありますが、お米消費量の減りつつある現在は、本物の米(消費者に喜んでいただく米)を供給していかなければなりません。この栽培方法で、幸田町のお米のブランド化につながればと思います。

問合せ 産業課農業振興係 ☎62-1111(内線213)

総合的な公園用地確保のため

町の土地を売却します

三菱レイヨン(株)幸田工場跡地を処分する方針が、平成11年7月に決定されました。

これを受け幸田町は、町の中心に位置している跡地を、将来の良好な街づくりのため、総合的な公園用地として位置づけ、約6.7haを取得することとしました。

取得には、都市開発資金貸付制度(政府資金)の活用と、町有地を売却し財源とします。

この町有地については、取得財源とすることのみでなく、幸田町総合計画における将来人口5万人を想定した優良住宅の供給とあわせ、既存の公共用地の有効活用を図るため、売却するものです。

売却する土地 中央運動場跡地、横落公共広場跡地の一部(2筆合計22,509.06平方メートル)

一般競争入札

とき 平成12年7月19日(水) 午前10時

ところ 役場4階ホール

入札参加保証金 1件につき50万円

契約の方法・期日 町指定の仮契約書により行いますが、本契約は、町議会議決後となります。

支払い方法・期日 契約締結時に契約額の10割(契約保証金)。残金は契約日から30日以内

利用条件 戸建て分譲住宅用地

引渡予定 平成12年10月(予定)

関係書類 入札参加を希望されるかたは、6

月30日(金)までに財政課管財係☎62-1111

1(内線311)へ関係書類を受け取りに来

てください。

問合せ 企画情報課企画係(内線321)

<概要>

① <中央運動場跡地>

- 所在地 幸田町大字横落字郷前10-4
- 売却面積 13,289.02㎡ (4,019坪)
- 登記簿地目 雑種地
- 法令上の制限
 - 用途地域 第2種低層住居専用地域
 - 容積率 100%
 - 建ぺい率 50%
 - 高さ制限 10m

○概要図

単位m(概数)

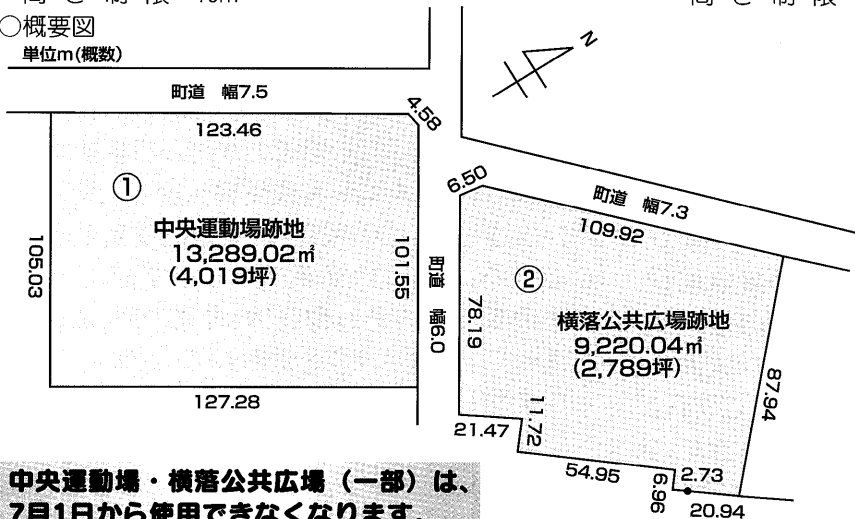

中央運動場・横落公共広場(一部)は、7月1日から使用できなくなります。

② <横落公共広場跡地>

- 所在地 幸田町大字横落字郷中45
- 売却面積 9,220.04㎡ (2,789坪)
- 登記簿地目 宅地
- 法令上の制限
 - 用途地域 第2種低層住居専用地域
 - 容積率 100%
 - 建ぺい率 50%
 - 高さ制限 10m

「案内図」

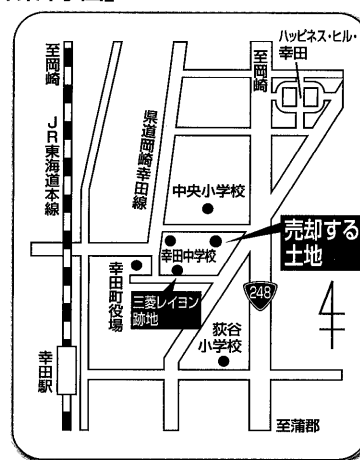

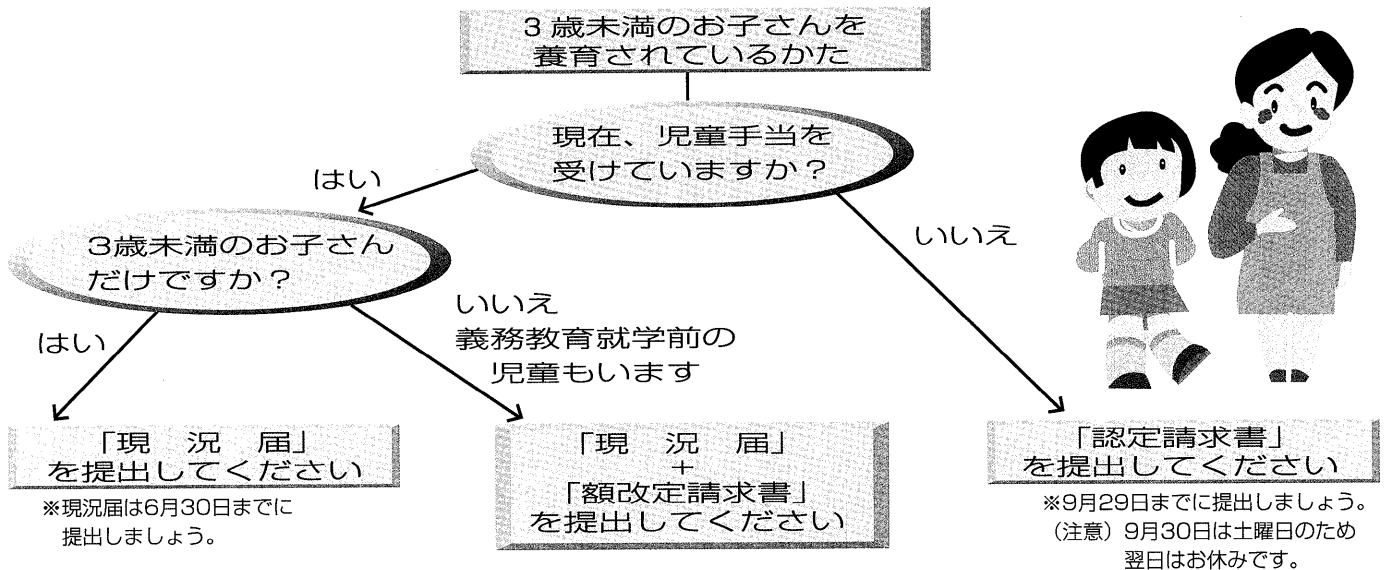

児童手当改正

義務教育就学前まで支給されます

3歳未満のお子さんを養育しているかたに支給されている児童手当が、6月1日から改正されます。

	改正前	改正後
対象年齢	3歳未満	義務教育就学前(6歳到達後最初の年度末) ※平成6年4月2日以降に生まれた児童
手当月額	第1子・第2子 5,000円 第3子以降 10,000円	第1子・第2子 5,000円 第3子以降 10,000円
支払時期	2月・6月・10月	2月・6月・10月

児童手当の支給を受けるには

児童手当は、養育者からの申請がないと支給されません。申請は、住民児童課で受け付けします(公務員のかたは、勤務先で申請してください)。

申請書のほかに「年金加入証明書」「所得証明書」など、必要に応じて添付書類が必要となります。

児童手当には、所得制限限度額が

設けてあります。所得が限度額を超えている場合は、手当を受けることはできません。

いじめる手続きすれはじめる

新規に申請するかた 9月30日まで

に申請された場合、6月分までを上限としてさかのぼって支給されます(9月以前に支給要件に当てはまっていた月分に限りません)。

※9月に申請した場合、事務処理上10月の支払に間に合わない場合がありますので、早めに申請手続きをお願いいたします。

児童手当を現在受けているかた 前年度の所得状況、6月1日現在の養育状況及び被用者(給与所得者など)であるかどうかを確認するための「現況届」を6月30日までに提出してください。この届け出をされないかたは、6月分以降の手当が受けられなくなることがあります(6月分からの新規受給者のかたは届け出の必要はありません)。

また、現在手当てを受けているかたで、義務教育就学前のお子さんがいるかたについては、「額改定請求書」も併せて提出していただくこととなります。※10月1日以降の申請については、提出の翌月分からの支給となります。

問合せ 住民児童課保育児童係

☎62-1111(内線116)

可燃ごみ減量!

まずは、生活に身近な生ごみから

生ごみ堆肥化処理実験スタート

家庭から出される可燃ごみは、ごみ総量の5割弱を占め、現在、岡崎市クリーンセンターへ運び焼却処理しています。

この可燃ごみのうち、約6割が生ごみで、ごみ減量を図るには、生ごみ対策が不可欠になります。

町では、生ごみを減らすため、家庭用の生ごみ処理容器や処理機の補助制度を実施してきました。しかし、なかなか減量効果は現れ

生ごみ堆肥化実験参加地区

地区	設置場所	世帯数	処理能力
大草	下六條遊園地	63	120kg/日
高力	老人憩の家	40	40kg/日
里	曲松コミュニティホーム	48	50kg/日
逆川	農村センター集荷場	25	25Kg/日
野場	勤労者体育センター駐車場	60	60Kg/日
六栗	公民館	60	50Kg/日

生ごみ堆肥化処理集計表

(単位: Kg)

	平成11年度分合計 2/28~3/31				平成12年4月分			
	実験日数	件数	生ごみ搬入量	堆肥取出量	実験日数	件数	生ごみ搬入量	堆肥取出量
大草	10日	215	552.1	9.0	8日	174	486.8	94.1
高力	8日	111	302.6		8日	121	346.9	62.0
里	10日	87	200.2		8日	109	285.3	
逆川	9日	242	660.1	170.0	9日	240	680.8	171.0
野場	9日	187	576.4		9日	212	602.2	295.4
六栗	9日	130	378.1		9日	117	346.6	87.0
合計	55日	972	2,669.5	179.0	50日	973	2,748.6	709.5

ず、年々数割ずつ可燃ごみが増えているのが現状です。そこで、環境への負担を減らし、資源として活用する循環型社会を目指すことを目的に、生ごみ堆肥化処理実験を、6地区(約300世帯)の協力のもと、2月28日から始めました。

この実験を通して、ごみの排出・収集・機器の能力・堆肥の利用を

ごみ状況(平成11年4月~平成12年3月末)

	(累計)	(前年同期)	(前年比)
可燃ごみ	4,471t	4,303t	4%増
粗大ごみ(可燃)	260t	213t	22%増
粗大ごみ(不燃)	466t	395t	18%増
一般事業所可燃ごみ	792t	308t	257%増
埋立ごみ	78t	99t	21%増
資源ごみ			
びん	370t	352t	5%増
アルミ缶	13t	12t	8%増
スチール・スプレー缶	107t	138t	22%増
生ごみ処理容器等補助基数			
生ごみ処理容器	23基	24基	1基減
生ごみ処理機器(電気式)	205基	70基	135基増

参加者のアンケートなどから確認し、生ごみ堆肥化の将来計画に生かしていきます。

家庭用生ごみ処理容器
・処理機の補助制度

補助金額 購入価格の2分の1
補助限度額 3万円 *処理容器については6,000円

補助対象者 町内在住者
申請に必要なもの 処理機と一緒に写った写真、領収書、印鑑、預金通帳、仕様書

申請問合せ 保健環境課環境衛生係 ☎62-11111 (内線181)

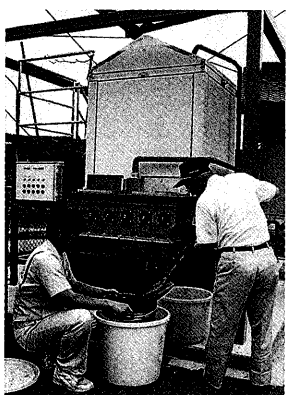

現在、私は、生ごみ堆肥化実験で、ごみの重さの記録や処理機の清掃をお手伝いしています。お手伝いをしていると、堆肥を持ち帰ったかたから「この堆肥を花壇にまくと、花が早く咲く」などといった喜びの声を多くいただき、やりがいを感じています。

生ごみを有機肥料に変え、生ごみを減らす。一石二鳥のこの実験は、大変良いことだと思います。ぜひ成功させ、各地区でも行うようになって欲しいと思います。

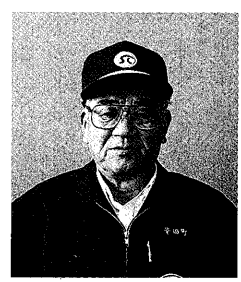

本田明夫さん (岩塚区)

一石二鳥の堆肥化実験

まちの声

【全校児童数 341人(男:177,女:164)】
 校長 野本欽也 ☎62-0117



「学校の中だけでも大変なのに、町に出たらいったいどうなるんだろう」

「この点々ってどういう意味？」
 缶ビールの上の点字に目を留めたある子のつぶやきから、この学習は始まりました。
 身の回りには、体の不自由な人のためのものがいろいろあることを話し合いましたが、本当の便利さや不便さは、話し合うだけでは実感はわきません。そこで、車いす、ブラインドウォーク、お年寄りの疑似体験などを試みることにしました。これらの体験を終えた子どもたちから、こんな声がありました。

つくろーりー！ みんなにやさしい町

幸田町はみんなにやさしい町
 住みやすい町かな

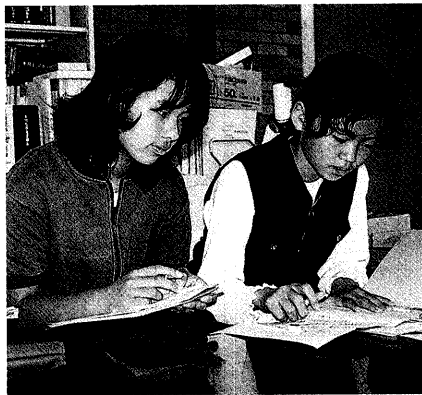

「自分たちの住んでいる幸田町にも、住みやすいところがあるかもしれない。調べてみたい」

そんな子どもたちの思いから、グループに分かれて調査が始まりました。調査に当たってのキーワードは「みんなにとって住みやすい町」でした。
 ・福祉の進んでいる町を調べよう
 ・アンケートしてみよう(体の不自由な人、お年寄り、健常者)
 ・町の中の危険度チェック
 ・幸田町の施設や店を調べよう
 ・インタビューしてみよう(施設で働いている人、役場の人)

「おはよう」から始めよう

調査の発表会の後、役場の福祉課長さんからお話を聞きました。「施設を整えていくのは行政の仕事。みんなにやさしい町とは心のバリアをなくすことかな」

共に生きていくという思いを持って、助け合い、できることから始めよう。それが住みやすい町づくりにへの一歩だと言ったことに、子どもたちは気づき、動き出しました。

「まどかの郷や幸田駅へ行って、そっじのお手伝いをしよう！」



本校では、本年度も「瞳を輝かせて自ら学ぶ子の育成」をめざし、地域に根ざした総合的な学習に取り組んでいます。

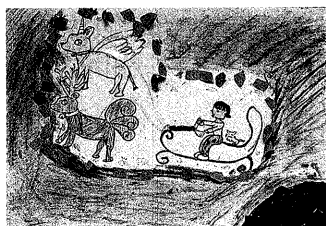

5年 黒野文絵さん

いろいろな所へ行こう 【水彩画】

先生から 地球からとびだして楽しそうに宇宙を旅する文絵さん。スケールの大きな絵になりましたね。



4年 石黒真衣子さん

おばけの祭り 【水彩画】

先生から 上手にインクを流したり、色を重ねたりして、おばけの世界のふんい気をうまく表現しています。

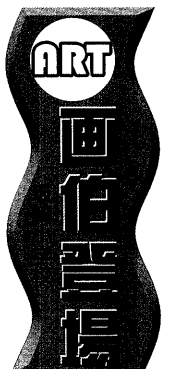

みんなの 広場

皆さんからのお便りをお待ちしています

おたよりが タビタビ

♥私は、20数年前幸田町に越して来ました。そのとき、この地方の方言を聞いて、意味が分からなかったことがありました。しかし最近、自分も知らず知らずのうちに方言を使っています。方言は親しみがあっていいですね。(K・Yさん 養池)

♥西三河の方言を楽しく読ませていただいています。方言の由来を知ると、よりいっそう愛着がわきます。(S・Sさん 大草)

— 方言は、会話に独特な雰囲気が出て、心が和みます。そう感じるかたは、私たちと一緒に方言愛好家になりましょう。(企画情報課)

知って得するくらしの

知恵袋

緑鮮やかなこの季節、おいしい空気と一緒に食べる料理の味は格別です。近くの河原やキャンプ場でアウトドア・クッキングを楽しんでみてはいかがですか？

できれば、かまどなどの調理器具も現地調達で挑戦してみても良いでしょう。かまどの材料には、岩や木などを利用します。河原なら周囲の石を集めてかまどが組めます(キャンプ場や河原では、たき火やかまど作りが禁止されていることもあります。禁止区域でないことを必ず確認してください)。

ここで大切なのは風向き。この判断を誤ると、火が起きにくかったり、煙くて調理しづらくなったりするので要注意です。かまどのたき口は風上に向け、風を背に受けながら調理できるようにします。火床には太い木や石を敷き、すき間に小石をつめておくと、熱が逃げずに効果的です。

今回のテーマは アウトドア・クッキング 河原の石でかまど作り

たき火には、拾った薪や流木を利用します。そのままでは太く燃えにくいので、ナタなどで小さくし、わりばし程度から二の腕くらいの太さまで3種類ほどの薪を用意し、火力の調節に使い分けます。着火するには、丸めた新聞紙の上に細かい薪を並べて火を付けます。火の様子を見ながら少しずつ太い木をくべてゆき、火が完全に回るのを待ちます。

かまどに網をかけ、定番のバーベキューをするのもいいのですが、魚や肉を串に刺して直火であぶったり、ホイルに包んで蒸し焼きにするのも趣があって楽しいものです。

楽しく食事をした後は、きちんと後始末をするのがマナーです。ごみはすべて持ち帰りましょう。また、かまどは崩し、使った石をきれいに散らします。燃え跡には水をかけて完全に消化し、燃えカスもごみ袋に入れて必ず持ち帰りましょう。



ペンネーム
たまごさん

らくがき何言BANI



ペンネーム
きいろさん

今回のお題

「敵本主義」

本当に好きな人との仲を隠すために、別な恋人がいるようなそぶりを見せる人がいます。

人目を欺いて真の目的を狙うこうした態度は、「敵本主義」と呼ばれます。これは「敵は本能寺にあり」といって、主君織田信長を攻めた明智光秀の故事によるものです。

天正10年(1582年)6月2日、備中(岡山県)の毛利軍を攻めると称して出陣した光秀は、突然進路を変えて信長が宿所していた京都の本能寺を急襲しました。世に言う「本能寺の変」です。

信長の死で天下を取った光秀は、まもなく6月13日に京都山崎の戦いで討たれました。このことから、ごく短期間の権力の座を指す「3日天下」という表現が生まれていきます。

12日間なのに「3日天下」なのは、昔から最も短い期間を示すのに「3日」が使われたケースの一つ。「3日坊主」と同じく、1日や2日でないのが日本語のおもしろいところですよ。

どんな意味? こんな意味? 21



青春トークリー

▲▲▲第88走者▲▲▲

すぎうらあきこ
杉浦明子さん

坂崎区在住 21歳 保育士

身長 159㎝ O型

好きなタイプ 一緒にいて楽しい人

好きな芸能人 武田真治

幸田町に保育士として勤め始め、1年が過ぎました。現在は、3歳児、20人のクラスの担任として奮闘する毎日です。子どもたちはとてもパワフル、やんちゃな子ばかりで大変ですが(笑)、とてもやりがいのある仕事だと思っています。

園の近くには、ちょっとした広場や田んぼ、ハッピーネス・ヒル・幸田などがあるので、いろいろなところへ子どもたちと散歩に出かけられたらいいなと思っています。子どもたちには、さまざまな経験や体験を通して、のびのびと成長してほしいと思っています。

私が小さいころに比べ、少しずつ町が変わり生活しやすくなりましたが、幸田町の風景や自然は変わることのないように見守っていきたいと思います。

編集者の

「ちょっとひとこと」

▷あるとき、家のカメラを使った。撮ろうとした瞬間、電源が入らない。慌ててコンビニへ走り電池を買った。数週間後、再びカメラを使うこととなった。今回も電源が入らない。「電源を入れればなしでしまっておいたんだ」と反省し、しぶしぶコンビニへ。さらに数週間後、これまた電源が入らない。「これはおかしいぞ、故障だ」と怒れる気持ちを抑えて修理に出した。

▷1か月後、カメラ屋さんから電話があった。「別に異常はなかったよ。今までの電池代はなんだったんだろう。(J)



はろーキッズ

掲載写真をプレゼント。
希望者は、企画情報課まで。



わしたちや

まだまだ若いよ

生きがいセンターだより
「某月某日」

ある日の朝、会員さんたちがぞろぞろと作業所の前に集まり、手や足、腰を一生懸命伸ばし始めました。何かと思えば、ラジオ体操です。始めたきっかけは、ラジオ体操のテープを指導員が持ってきたことを聞きつけた会員さんが、毎朝ラジオ体操をすることを提案したそうです。初日の体操が終わり、

会員さんの様子を見に行きました。
「どうだん、体操は」
「そりゃあ気持ちいいもんだよ。わしやあ腰曲がってるけど、伸ばすとても気持ちがいいわ。やっぱり仕事前に体は動かしておかにはあいかんねえ」
「ほだほだ、体を動かしておけば仕事で怪我はねえし、体もらくたでねえ」
「ほだねえ、みんな高齢者たで体が固くなってるで、ほくしてからやらんと壊れちゃうよね」
「ほんなこと言っちゃあいかんよ。わしら作業所ではまだまだ若いと思っ



とるだで、年寄り扱いせんといてよね」
「ほだねえ、そう言う気持ちが大変だで、みんな頑張ってる仕事してくれんね」
皆さん体には本当に気を付けて、頑張ってくださいませ。

クイズ

- ① 1粒の種から約○○○○粒のお米がとれる。
- ② 大久保彦左衛門ゆかりの地や不動ヶ滝を散策したJR○○○○ウオーキング。
- ③ ○月○日から屋外プールオープン。

答えと広報の感想をはがきに書いて左記に送ってください。正解者の中から抽選で3人に幸田町オリシナルテレホンカードを差し上げます。締め切りは6月19日(月)です。
5月号の答えは■22■147■ほなみでした。当選者の発表は、商品の発送をもってかえさせていただきます。

また、「らくがき伝言BAN」や「おたよりがタヨリ」、広報にこんなこと載せてよといった意見などのおはがきもお待ちしております。

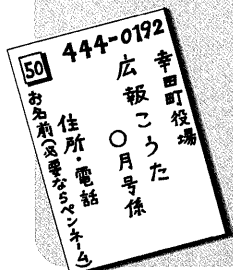

幸田の春、散策

JRさわやかウォーキング

天候にも恵まれ、大盛況に終わったJRさわやかウォーキング。当日は約4100人が参加し、大久保彦左衛門ゆかりの地（14.9*）と家族向けコース（不動ヶ滝など8.3*）の2コースを散策しました。参加者は、「幸田町は自然が多いので、気持ちよくウォーキングできます。しだれ桜も満開と聞いたので、昼食は文化公園にしようと思っています」と、幸田の春を楽しんでいました。

(4/16)

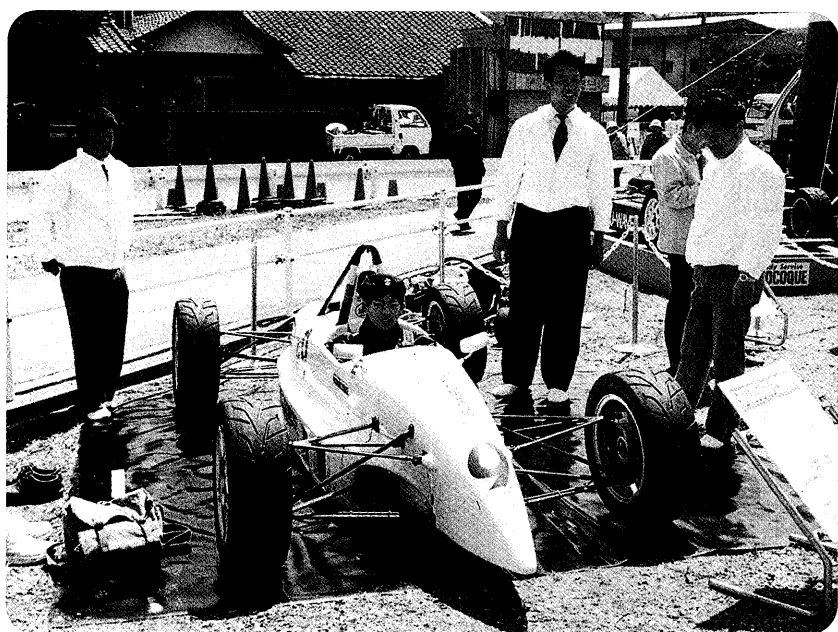

ここってホントに幸田町？

さわやかサーキットライブ

JR東海の「さわやかウォーキング」に合わせて開催された「さわやかサーキットライブ」。これは、駅前に活気と幸田まちづくり会社研究会が企画したもので、全日本GT選手権のレーシングカー「デンソーサードスープラ」の展示やレーシングカーの試乗、レースの仮想実況アナウンスなどが行われました。参加者は「まるで鈴鹿サーキットだね」と迫力満点の会場を楽しんでいました。また、この日行われたチャリティー撮影会の収益金約10万円を、幸田町に寄付いただきました。(4/16)

自分の身の安全は自分で

護身術講座

暴漢、痴漢事件が増える中、自分の身の安全は自分で守ることを前提に行った護身術講座。この講座では、手を捕まれたときや体に抱きつかれたときなど、さまざまなケースを想定した実技指導を行い、襲われたときの対処法のコツを学びました。参加者は、「いざというときに今日習ったことはなかなかできないと思いますが、知っているのと知らないのでは違うと思います。機会があったらまた参加して、少しでも身につけていきたいです」と話していました。(4/22)



お帰りなさい

青年海外協力隊帰国報告



岩堀区にお住まいの倉科かすみさんが、青年海外協力隊員としての2年間のマラウイ派遣（アフリカ）を終え、その報告に来庁されました。倉科さんは、主にマラリアの検査を行ってきたそうです。「マラリアで重症の子どもたちが、輸血によって元気になっていく姿に、とても感動しました。また、現地の友だちとも楽しく過ごすことができました」と話す倉科さん。今後は、この経験を生かせるような仕事をしたいと話していました。（5/1）

少しでも力になりたい

消防団幹部・新入団員訓練

（仮称）防災広場と中央公民館で、消防団の幹部及び新入団員を対象とした訓練を行いました。屋外では、整列や行進などの規律訓練を、また、屋内では、消防に関することや救急法などの講義を受けました。訓練を受けた団員は、「今回学んだことを忘れずに、火災が起きたときや人命救助をするときは迅速に行動し、少しでも皆さんの力になりたいです」と話していました。（4/23）



**まちかど
フォトニュース**

広報直通ダイヤル
63-5132
E-mailアドレス
kata@sun-inet.or.jp

身近な情報を
広報へ

町長さん、私の話を聞いて

町長対話サロン

「町民の皆さんとざっくばらんな話を、顔を見ながら聞きたい」という町長の意向から始まった町長対話サロン。第1回目は1人のかたが訪れ、生ごみ堆肥化処理機の問題点について話をいただきました。参加者は、「訪れたすべての人の意見を聞いてくれるなんて、町長さんは太っ腹なんですね」と自分の意見を直接述べたことに感激していました。6月の開催は13日と27日（いずれも役場1階サロン）です。

（4/25）



7月の保健センター行事

☎62-1111 <内線183>
☎62-8158 (直 通)

行 事

	日/曜	受付時間	備 考
フッ素塗布 (就学前の乳幼児及び その母子予約制・40人)	5(水)	①午後0時45分～ ②午後1時30分～	内容- 歯科健診、乳幼児のフッ素塗布、歯みがき教室 次回8月2日分の受け付けは7月7日からです。
離乳食講習	11(火)	午後1時～1時30分	対象- 生後2～4か月児の母 内容- 離乳食の作り方・試食
母親教室(妊娠編)	17(月)	午後1時～1時10分	妊娠の経過と気をつけたい病気、妊婦体操・妊娠中の栄養
すくすく赤ちゃん教室	28(金)	午前9時30分～10時00分	対象- 1歳未満児とその保護者 内容- 赤ちゃん体操・話し合い
エアロビクス	毎月曜 (祝日除く)	午前10時～11時30分	年齢を問わず参加できるウォーキング中心の体操です。老若男女参加は自由、無料。
リハビリテーション (申込み制)	毎火曜 (祝日除く)	午後1時30分～3時30分	対象- 40歳以上で身体に障害をもつ人 内容- 血圧測定・体操・作業療法的訓練 事前に電話で問い合わせてください。

健 診

1歳6か月児健診 (10年12月生)	6(木)	午後1時～2時 集団の話(1時～1時15分)	内容- 身体測定、歯科・内科健診、集団の話、個別相談 フッ素塗布の予約受付
10か月児健診 (11年9月生)	13(木)	午後1時～2時 集団の話(1時～1時15分)	内容- 身体測定、内科健診、集団の話、個別相談
3歳児健診 (9年6月生)	14(金)	午後1時～2時	内容- 尿検査、身体測定、歯科・内科健診、個別相談
4か月児健診 (12年3月生)	27(木)	午後1時～2時 集団の話(1時～1時15分)	内容- 身体測定、内科健診、集団の話、個別相談、 神経芽細胞腫検査用紙の配布

相 談

母乳相談	13(木)	午前9時30分～11時	対象- 妊娠、生後3か月までの母子 内容- 妊娠中の母乳の自己管理の方法、乳房マッサージ、個別相談
成人健康相談	25(火)	午前9時30分～11時	健康に関すること全般 (栄養相談も含む)
育児相談	12(水) 26(水)	午前9時30分～11時	対象- 乳幼児 内容- 保健婦、栄養士による健康相談・身体測定

- *各種相談は、電話でも随時受け付けています。必要時には、家庭訪問指導も行います。
- *離乳食講習に赤ちゃんの同伴は必要ありません。
- *乳幼児健診、相談、母親教室、母子相談、すくすく赤ちゃん教室、フッ素塗布には、必ず母子健康手帳をお持ちください。

歯科の休日・夜間緊急診療

- 診療場所 岡崎歯科医師会緊急医療センター(岡崎市六供町三本松18:岡崎歯科医師会館隣) ☎21-8000 *岡崎歯科医師会 ☎21-0501
- 日曜日・祝日の診療
受付時間 午前9時～11時30分
午後1時～3時30分
- 平日夜間(月～土)の診療
受付時間 午後7時30分～10時30分

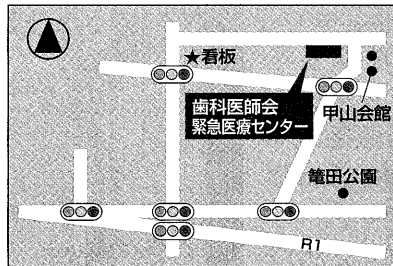

当 直 医

診療時間(午前9時～正午・午後2時～6時)

7月2日		
内科又は小児科	とみた小児科	幸田・横落 ☎63-1180
外 科	別 府 外 科	鴨 田 ☎22-4139
産 婦 人 科	救急医療情報センターへ	問合せ ☎21-1133
泌尿器科・皮膚科	荻 須 医 院	籠 田 ☎21-0781
耳鼻咽喉科	島田耳鼻咽喉科	伝馬1 ☎21-3387
眼 科	足 立 眼 科	井 田 ☎22-0219
7月9日		
内科又は小児科	内科・消化器科ゆかりクリニック	六名南 ☎58-5311
外 科	岸本クリニック	藪 田 ☎25-2501
産 婦 人 科	救急医療情報センターへ	問合せ ☎21-1133
皮 膚 科	亀 井 医 院	伝馬1 ☎21-5110
耳鼻咽喉科	山本耳鼻咽喉科	連尺1 ☎21-0359
眼 科	みやした眼科	明大寺 ☎57-8166
7月16日		
内科又は小児科	伊 藤 医 院	定 国 ☎43-2678
外 科	長坂記念クリニック	能 見 ☎21-2032
産 婦 人 科	救急医療情報センターへ	問合せ ☎21-1133
泌尿器科・皮膚科	大 竹 医 院	明大寺 ☎22-1449
耳鼻咽喉科	中野耳鼻咽喉科	本町3 ☎22-0261
眼 科	佐野眼科医院	門前1 ☎21-4909
7月20日		
内科又は小児科	柿沼クリニック	赤 浜 ☎58-2727
外 科	竹 内 胃 腸 科	松本1 ☎24-7751
産 婦 人 科	吉 村 医 院	柱 ☎51-1895
皮 膚 科	さいとう皮膚科	柱 ☎54-6300
耳鼻咽喉科	耳鼻いんこう科嶋田医院	鴨田南 ☎24-6555
眼 科	桐 沢 眼 科	唐沢1 ☎22-1291
7月23日		
内科又は小児科	恒川内科クリニック	上 地 ☎57-8080
外 科	杉 浦 医 院	康生南 ☎22-0291
産 婦 人 科	救急医療情報センターへ	問合せ ☎21-1133
泌尿器科・皮膚科	中西泌尿器科皮フ科医院	六名本 ☎58-6711
耳鼻咽喉科	渋谷耳鼻咽喉科	鴨田本 ☎23-0169
眼 科	鈴木眼科医院	幸田・大草 ☎62-4612
7月30日		
内科又は小児科	葵セントラル病院	中 田 ☎53-7815
外 科	伊藤整形外科	西大友 ☎31-7107
産 婦 人 科	救急医療情報センターへ	問合せ ☎21-1133
皮 膚 科	伊藤整形外科	西大友 ☎31-7107
耳鼻咽喉科	うえじ耳鼻咽喉科	上 地 ☎54-2833
眼 科	矢 藤 眼 科	能 見 ☎21-0641

※保険証をお持ちください。
※都合により当直医を変更することもありますので、救急医療情報センター☎21-1133または幸田町テレホンサービス☎0120-378981でご確認ください。
夜間の内科・小児科・外科は岡崎市医師会公衆衛生センター夜間急病診療所(岡崎市奄美西1-9-1 ☎52-1906)で毎日診療します。
受付時間: 午後7時30分～10時30分
診療時間: 午後8時～11時

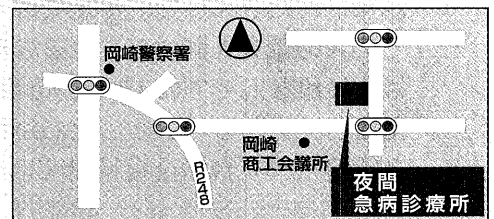

健康 あらかると

テレホン
サービス 24

●当直医を知りたいとき
フリーダイヤル

ミンナノヤクハイデバン

☎0120-378981

誰でもできる健康体操に トライしてみませんか

この講座は、体を楽しく動かしながら、効果的な歩き方や健康によい姿勢を学びます。

日ごろ運動不足を感じているかた、1人では運動が長続きしないかた、初心者、男性大歓迎!“こうた健康引受人 ハート会員”の皆さんと一緒に、楽しく健康づくり、仲間づくりをしましょう。

とき 6月2日、7日、9日、14日、16日、21日、23日、28日、30日
午前10時～11時30分

ところ 保健センター 運動指導室
受講料 無料

申込み 当日会場で受け付けします。

問合せ 保健環境課健康係(内線183)



こうた健康引受人 ハート会員の皆さん

自分の健康を探しに行こう!

inあいち健康プラザ

自分の身体のことはいそいそと知らないもの。そこで、健康づくりの最先端の場所、あいち健康プラザへ行ってみませんか。

とき 7月19日(水) 午前8時30分～午後5時 *出発: 8時30分(保健センター)

行き先 あいち健康プラザ(大府市)

内容 ○健康、体力チェック 成人(～59歳): 踏み台昇降、上体起こし、長座体前屈/高齢者(60歳

～): 10分歩行、握力、長座体前屈、開眼片足立ち ○科学館見学 体の仕組みや生活と健康の関わりを、模型や映像で体感したり、臨場感いっぱいのハイビジョンシアターの見学をします。

定員 20人(先着順)

参加費 1,800円

申込み 6月30日(金)までに保健環境課健康係(内線183)へお申し込みください。

そのほか 当日は運動のできる服装でお越しください/上履き、タオルをご持参ください。

歯の節目検診を受けましょう

誰でも年齢の増加とともに体の変化がおきています。口の中も例外ではありません。今回、歯の健康をチェックする機会として、満40・50・60歳のかたを対象に歯科検診を行います。

とき 6月1日～8月31日(受付: 6月1日～7月31日)

ところ 指定医療機関 *申し込み受け付け後、受診票及び医療機関一覧を送付します。

対象者 平成12年度に満40・50・60歳になるかた

募集人数 200人

検診費 無料

申込み 対象者には、お知らせと申し込み用紙を送付しますので、申し込み用紙に必要事項を記入し返送するか、住民児童課国保年金係(内線115)へ直接提出してください。

麻しん予防接種は 指定医療機関で

対象者 平成11年1月1日～同年6

月30日までの出生者

接種期間 7月1日～平成13年2月28日

接種方法 通知書に同封の指定医療機関に予約して受けてください。

通知 6月末までに郵送します。

問合せ 保健環境課健康係(内線183)

6月の神経芽細胞腫検査

平成11年12月生まれの子どもを対象に、神経芽細胞腫検査を行います。4か月児健診で配布した「ろ紙」に尿を湿らせて、愛知県健康づくり振興事業団へ郵送してください。

問合せ 岡崎保健所 ☎22-2501

新生児訪問指導・相談

新生児(生後28日ころまで)をお育てのかたで、育児などについて心配や困っていることのあるかたに、保健婦または助産婦が家庭に出向いて相談を受けます。詳しいことは電話でお問い合わせください。

問合せ 保健課環境健康係(内線183)

難病相談

とき 相談したい日時を電話予約

ところ 岡崎市医師会難病相談室

問合せ 岡崎市医師会 ☎52-3526

母子健康手帳を交付します

とき 毎週月・木曜日 午前9時～11時30分 *祝日は除く

持ち物 妊娠届出書

そのほか 母子保健に関する相談

問合せ 保健環境課健康係(内線183)

労していた来日外国人16人を不法残留違反で摘発するとともに、関係者を不法就労助長違反で検挙しました。

来日外国人のかたを雇用される場合は、外国人登録証明書や旅券(パスポート)を必ず確認し、就労することのできない外国人を雇用しないようにしましょう。

問合せ 岡崎警察署 ☎58-0110

老人福祉センターの入浴利用時間を変更します

老人福祉センターのお風呂の入浴利用時間を次のとおり変更しますので、

ご来場の時間に気を付けてください。
入浴利用時間 午前11時～午後2時
問合せ 老人福祉センター
 ☎63-7224

寄付ありがとうございます (敬称略)

幸田町▶田中勝巳 金100万円
消防署▶ソニー幸田(株) カラーテレビ1台
社会福祉協議会▶匿名 金3,800円/佐野周司 金5万円/まちづくり会社研究会 金10万851円/近藤進 金5万円/匿名 金5,000円

おめでとうございます

出生児	保護者	区
平岩 駿也	真介	里
山内 菜未	茂樹	横落
緒方 健人	雄一	市場
伊藤 衣里	幸治	大草
鈴木 彩優	圭一	鷺田
黒柳 貴永	洋一	芦谷
鈴木 彩和	尚登	岩堀
加藤 健人	直樹	岩堀
折田 佳世	強	大草
平岩 桃香	直行	里
増田 春菜	隆一	鷺田
加藤 翼	博章	大草
三宅 那由	慎	芦谷
都築 沙也加	浩一郎	高力
甲村 美歩	太	高力

おくやみ申し上げます

死亡者	年齢	世帯主	区
山本 正道	65	山本しげの	幸田
小山 守	65	小山 昇二	坂崎
川口 忠男	75	川口 浩司	高力
千田 勝美	71	千田 敏勝	岩堀
杉浦 幸子	50	杉浦 光年	野場
山登 うめ	86	山登 一臣	荻
伊藤しづゑ	75	伊藤 亘	芦谷
石川 正	72	石川 政美	鷺田
杉浦 真一	89	杉浦 誠	坂崎
三浦 坂市	73	三浦 国男	市場
清水はつ江	77	清水 正勝	大草
都築ナツ子	81	都築ナツ子	鷺田

*プライバシー保護のため、希望者のみ掲載しています。掲載希望のかたは、届け出時に住民児童課にお申し出ください。

介護保険シリーズ13 <利用希望に沿った措置>

ショートステイ利用日数の拡大措置

短期入所介護サービス(ショートステイ)については、介護保険法の本則で定めるサービス利用以外に、利用者の希望に合わせ、拡大して利用できるように措置があります。

ショートステイを6か月間に利用できる日数は、介護度ごとに下記のとおり決められています。しかし、訪問通所介護サービス(訪問介護や通所介護など)の実際の利用額が決められた利用限度額を下回る場合、2通りの方法で利用日数を拡大して利用することができます。

ショートステイ利用日数概要

介護度	本則利用		次期拡大措置		振替利用措置	
	利用日数	費用	更新申請前3～4月の訪問通所利用実績が限度額の6割以下の場合	費用	1月当りの日数	残額
要支援	6か月当り 7日		6か月当り 14日		1月当りの日数	残額÷9,540
要介護1	6か月当り 14日		6か月当り 28日		1月当りの日数	残額÷9,840
要介護2					1月当りの日数	残額÷10,320
要介護3	6か月当り 21日		6か月当り 42日		1月当りの日数	残額÷10,790
要介護4					1月当りの日数	残額÷11,260
要介護5	6か月当り 42日		6か月当り 63日		1月当りの日数	残額÷11,730
サービス利用後の支払い	利用費用の1割		利用費用の1割		利用費の全額を支払う(役場に請求し、後日9割を還付)	

利用日数拡大措置は、更新認定を行った後の措置で、振り替え利用は、あらかじめ認可申請を提出する必要があるなどの条件がありますので、詳細は福祉介護課までお問い合わせください。

問合せ 福祉介護課介護保険係(内線125)

お詫びと訂正

5月号の戸籍異動で吉山正種さんを鶴山正種さん、鶴田貞夫さんを吉田貞夫さんと掲載致しました。ご家族・関係の皆さんにご迷惑をかけたことをお詫びします。

情報あらかると

そのほか

大草山添土地区画整理地内の 保留地を分譲します

申込期間 6月19日(月)～22日(木)
午前9時～午後5時

申込場所 役場2階 土地区画整理
組合(都市計画課内)

申込みに必要なもの 抽選参加保証
金20万円及び印鑑

抽選日時 6月25日(日) 午前10時
30分～

抽選場所 大草老人憩の家
分譲する保留地(2筆)

●17街区6番

面積453.24平方 m^2 (137.1坪) 価
格54,842,040円 単価121,000円
/平方 m^2 (坪約40万円)

●26街区2番

面積184.55平方 m^2 (55.8坪) 価
格21,776,900円 単価118,000円 /
平方 m^2 (坪約39万円)

問合せ 幸田大草山添土地区画整理
組合(都市計画課内・内線243)

粗大ごみ委託搬入業者を 追加しました

粗大ごみ委託搬入(お客さんが電
話予約。幸田町粗大ごみ集積処理場
へ品物を運搬する)業者が、今まで
の夏目商事(有)☎62-1371に加え、4
月から新たに中部保全(株)幸田営業所
☎56-6161が加わりました。

問合せ 保健環境課環境衛生係(内
線181)

町の人権擁護委員さんを ご存じですか

全国人権擁護委員連合会では、6
月1日を「人権擁護委員の日」と定
め、この日を中心として皆さんとと
もに一層の人権尊重思想の啓発に努
めます。なお、本町の人権擁護委員
は次のかたがたです(敬称略)。
塩山泰道(坂崎学区) ☎62-1601

平野郁孝(幸田学区) ☎62-6976

原 陽子(中央学区) ☎62-2128

八田百合子(荻谷学区) ☎62-7497

左右田富美江(豊坂学区) ☎62-0659

渡辺一雄(深溝学区) ☎62-1630

問合せ 住民児童課戸籍住民係(内
線112)

労働安全衛生相談員派遣制度を ご利用ください

県では、労働災害や業務上疾病を
防止するため、企業が抱えている労
働安全衛生の諸問題について、専門
家が助言する「労働安全衛生相談員」
の派遣制度を実施しています。

対象 西三河地区の事業所

相談費用 無料

問合せ 西三河労政事務所福祉担当
☎27-2782

来日外国人を雇用される 事業主の皆さんへ

岡崎警察署では、昨年末、不法就

もっと水を大切にしよう!

水は、毎日の暮らしの中で欠かせ
ない大切なものです。その重要性を
理解するため、6月1日から7日までを
「水道週間」としています。

水槽は汚れています

最近、共同住宅やマンションなど
の飲み水の衛生が問題になっていま
す。これは、建物に設置されている受
水槽、高置水槽などの給水装置の管
理が不適切なために生じるものです。
給水装置は、所有者・使用者の管理で
す。管理が不適切ですと健康を害す
恐れがありますので、水槽の清掃を
しましょう。

給水装置で、受水槽の有効容量の
合計が10立方 m^3 を超えるものについ
ては、水道法により「簡易専用水道」
という規制を受け、定期的な管理が

義務づけられているほか、管理の状
況について、年1回厚生大臣の指定を
受けた検査機関により検査を受けな
ければなりません。安全でおいしい水
道水を飲むためにも、10立方 m^3 以下
の受水槽についても同様に管理して
ください。

ときどき漏水チェックを

水をたくさん使っていないのに水
量が多いときは、どこかで漏水して
いる可能性があります。

漏水は、地表に出てくるものばかり
ではありません。壁の中や床下、地中
に浸透していくもの、また、トイレや
蛇口から漏れている場合もあります。

漏水チェックの方法は、家の蛇口
をすべて止め、水道メーターをのぞ
きます。そのとき右図のパイロット

マークが1 l 針が動いていたら、どこ
かで漏水しています。そのようなとき
は、最寄りの町指定給水装置工事事
業者に連絡してください(有料)。

なお、減免制度規程に合えば、漏水量
の一部を減免することができます。

水を有効に利用するためにも、一
度漏水チェックをしましょう。

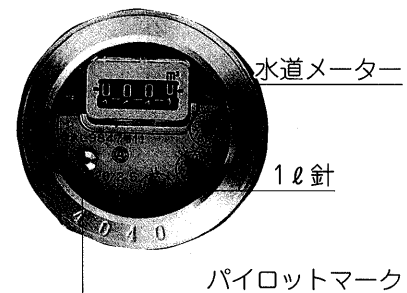

問合せ 水道課業務係(内線274)

問合せ 子育て支援センター
☎62-8333

今月の老人福祉センター行事

日程 6月2日(金) 剣詩舞三河会
/6日(火) 大草民踊/13日(火)
日舞西川流/15日(木) 幸田民謡
同好会/16日(金) 民踊東栄会/
23日(金) せん茶の会/7月5日
(水) 歌謡研究会

時間 芸能は午後1時~2時、せん
茶は午前10時~正午

問合せ 老人福祉センター
☎62-7224

募 集

DIYスクール 「住まいのお手入れ教室」で お手入れのコツを学びませんか

住まいのお手入れは、自分ででき
そうだけれど、実際にやってみると
なかなか上手にできません。皆さん
の中には「方法を知りたい」「コツを
知りたい」と思ったことがあるかた
も見えると思います。

この講座では、簡単にできる住ま
いのお手入れ法をDIYアドバイザー
から具体的に学びます。DIY (DO
IT YOURSELF) の定義は、「住ま
いと暮らしをよりよいものとするた
めに、自らの手で快適な生活空間を
創造すること」を言います。

とき 7月1日(土) 午前10時~正午
ところ 中央公民館 中ホール

内容 網戸の知識と交換実習

対象 町内在住・在勤者

定員 30人 *応募者多数時は抽選
参加費 無料

講師 D I Yアドバイザー

申込み 6月19日(月)までに生涯学
習課生涯学習係(内線413)へお申
し込みください。

民踊講習会に参加しませんか

とき 7月15日(土) 午前10時~午
後3時

ところ 町民会館 あじさいホール

受講料 無料

講師 日本民踊研究会師範

申込み 直接会場へお越しください。

問合せ 幸田文化協会 ☎63-5688

そのほか うちわ及び体育館シュー
ズを持参してください。

ホームヘルパー2級課程研修の 受講者を募集します

(財)愛知県市町村振興協会事業と
して、ホームヘルパー2級課程研修
を開催します。

とき 10月23日(月)~平成13年1月
12日(金)の月・水・金の週3日

ところ 碧南市役所

参加資格 研修日程のすべてに参加
できるかた/ホームヘルパー3級
課程を修了しているかた

募集人数 幸田町2人(西三河地区
全体で45人) *先着順

受講料 1万円 *保険料等本人還
元分

研修機関 日本福祉大学社会福祉総
合研修センター

申込み 6月20日(火)までに福祉介
護課介護保険係(内線125)へお申
し込みください。

移動児童館がやってくる

愛知県児童総合センターの移動児
童館が、横落児童館へやってきます。

今回の企画は、すぐれたアニメ作
品に触れ、映像の仕組みを遊びなが
ら考える、アニメのワークショップ
です。

とき 6月25日(日) 午後2時~

ところ 横落児童館

対象者 小学生

定員 100人

申込み 横落児童館☎62-6687へ
お申し込みください。

毎月の相談

●行政相談

とき 6月21日(水) 午前9時~正午

ところ 福祉サービスセンター

問合せ 総務課行政係(内線335)

●法律相談(予約制)

とき 6月8日(木) 午後1時~3時

ところ 役場3階301会議室

問合せ 住民児童課戸籍住民係(内線112)

●心配ごとお気軽相談

とき 毎週水曜日 午前9時~正午

ところ 福祉サービスセンター

問合せ 社会福祉協議会

☎62-7171

●少年相談(面接及び訪問相談可)

とき 毎週火・水・金曜日 午前9時
~午後5時30分

ところ 中央公民館内少年相談室

電話相談 ☎63-1188

●身障者・知的障害者相談

とき 毎月第2・4火曜日 午前10時
~午後3時

ところ つどいの家相談室

問合せ つどいの家 ☎63-2941

●女性相談

とき 毎月第1・4水曜日 午前10時
~午後4時

ところ 福祉サービスセンター

問合せ 福祉介護課福祉係(内線124)

●母子家庭相談

とき 毎月第1・2・3月曜日 午前
10時~午後4時30分

ところ 福祉サービスセンター

問合せ 福祉介護課福祉係(内線124)

●子育て相談(訪問相談可)

とき 月~金曜日 午前8時30分~
午後5時/土曜日 午前8時30分
~正午

ところ 子育て支援センター

問合せ 子育て支援センター

☎62-8333

*福祉サービスセンターは、保健セン
ター敷地内にあります。

情報 あらかると

4月の事故・犯罪状況

事故

	件数	累計(1~4月)
死亡	0 (0)	0 (0)
重傷	1 (1)	3 (3)
軽傷	19 (28)	77 (95)
物損	83	310

犯罪

	件数	累計(1~4月)
侵入盗	10	26
車両盗	13	53
そのほか	13	95
合計	36	174

4月の火災・救急件数

火災

	件数	累計(1~4月)
建物	0	2
林野	1	1
そのほか	0	9
合計	1	12

緊急

	件数	累計(1~4月)
急病	38	(191)
交通	18	(63)
そのほか	32	(81)
合計	88	(335)

今月の税金と料金納付

○町県民税	第1期分
○国民年金保険料	6月分
○保育料	6月分
*納入期限	6月30日(金)

スポーツ

レディースバドミントン大会 優勝は伊沢、吉永組

5月14日(日)に、中央小体育館で行った第17回レディースバドミントン大会は、22人11組が参加し、互いに譲らない熱戦が繰り広げられました。結果は次のとおりです(敬称略)。

優勝 伊沢恵子、吉永 香組
準優勝 三浦純江、友村はす恵組
3位 加勢田直美、鈴木秀子組
問合せ 生涯学習課スポーツ係(内線411)

レディースソフトテニス大会に (エイティ創立20周年記念) 参加しませんか

とき 6月19日(月) 午前9時～
ところ 中央テニスコート
参加資格 町内在住・在勤者
申込み 6月14日(水)までに生涯学習課スポーツ係(内線411)へお申し込みください。

ソフトバレーボール大会に 参加しませんか

とき 6月25日(日) 午前8時30分～
ところ 幸田中学校体育館
参加資格 町内在住・在勤者
部門 女子の部/混合の部
申込み 6月13日(火)までに生涯学習課スポーツ係(内線411)へお申し込みください。

ダブルス卓球大会に 参加しませんか

とき 7月2日(日) 午前9時～
ところ 荻谷小学校体育館
参加資格 町内在住・在勤者
試合方法 ダブルス個人戦(男・女)
申込み 6月28日(水)までに生涯学

習課スポーツ係(内線411)へお申し込みください。

めざせチャンピオン 第12回ユニバーサルホッケー大会

とき 7月8日(土):小学生、中学生/
 9日(日):中学生、一般 いずれも
 午前8時30分～
ところ 豊坂小学校体育館・勤労者
 体育センター

参加資格 町内在住・在勤者
競技部門 小学生低学年(1～3年)の部/同高学年(4～6年)男子の部/同女子の部/中学生の部/一般の部

チーム編成 1チーム6～8人(出場選手は6人)。中学生及び一般の部では、出場選手の中に女性2人を含むこと。

申込み 6月23日(金)までに生涯学習課スポーツ係(内線411)へお申し込みください(期限厳守)。

そのほか 組み合わせ抽選は、生涯学習課が行います。

イベント

わくわくあそびランドで 楽しい時間を

とき・ところ 7月4日(火):わしだ保育園(長嶺・久保田・坂崎・大草・高力・鷺田・新田)/11日(火):菱池保育園(岩堀・横落・荻・芦谷・幸田)/18日(火):上六栗保育園(里・市場・海谷・逆川・野場・永野・須美・六栗・上六栗・桐山) 午前10時～11時

内容 バスタオルであそぼう
対象 保育園にあがるまでの乳幼児とその親

参加費 無料
持ち物 バスタオル
申込み 当日会場へお越しください。



ふくろう 泉の森

フクロウ 古代ギリシアでは“知恵の象徴”
とされていました

イベント情報

本を通じて人間のふれあいを 「おはなし会」

2000年は、『子ども読書年』を合言葉に「子どものときから本に親しむ機会を増やそう」という動きが活発化しています。

これを機に、図書館の利用をされてはいかがでしょうか。ボランティアのかたがたによるおはなし会も行われています。

4グループ 毎月開催

- いちもくさん (第1木曜日)
- だんご虫の会 (第2土曜日)
- わくわくの会 (第3金曜日)
- ぐりぐら (第4日曜日)

読み聞かせスタッフ募集中!

この本読みました

「はじめてのキャンプ」

はじめてのキャンプ



林 明子著
福音館書店

この本には、なほちゃんという子が出てきます。なほちゃんは、重い荷物を持ったり、まきひろいをしたりする、とてもがんばりやです。わたしは、なほちゃんのがんばりやなところがいいと思いました。わたしもなほちゃんみたいになりたいです。



中央小 3年
野村 英里さん

図書館あれこれガイド

常に新鮮な情報を提供していきます

ますます充実!! 雑誌は全部で188誌

〇ご存知ですか

- ・どんな雑誌も館内で自由に見ることができます。
- ・週刊誌を除く全ての雑誌を借りたり複写することができます (ただし、最新刊号については除きます)。



〇雑誌の種類

児童誌、女性情報誌、男性情報誌、趣味・娯楽、音楽、スポーツ、文芸誌

〇その他

雑誌の無料配布を9月と3月に図書館ギャラリーで行う予定です。

最新情報

新着図書・CD

『わたしたちが望む未来』



▷地球環境時代の豊かさという観点から、21世紀に予想される試練や諸問題を楽観的に考え、未来を検証します。

(ジョン・エルキントン; ジュリア・ヘイルズ著)

一般 モロッコ流調(四方田犬彦)/星の王子さま(サン=テグジュペリ)

『日本の妖怪百科』1~5



▷1から4で山、水、里、屋敷にいる妖怪を絵や写真などを使って紹介します。5は、もっともっと妖怪を知りたい君に必要な1冊となるでしょう。(岩井宏實)

児童 ゆかいなおとなり(あきもとかおり)/紙でつくる・ねんどでつくる4

『ことばのないものがたり』



▷メロディーの中に込められたメッセージを感じてください。家族みんなで楽しめるクラシックの入門書です。

(キングレコード)

視聴覚 こどものためのピアノアルバム(斎藤雅広)/音楽のおもちゃ箱

おはなし会

- だんご虫の会 6月10日(土) 午後2:00~
- わくわくの会 6月16日(金) 午前10:30~
- ぐりぐら 6月25日(日) 午前10:30~
- いちもくさん 7月6日(木) 午前10:30~

ギャラリー

□幸田文化協会「春の文化展」

- 俳句・短歌 6月6日(火)~11日(日)
- 日本画 6月13日(火)~18日(日)

□小さな小さな帯結び展

6月23日(金)~25日(日)

□第4回「さわらび会 習作展」

7月4日(火)~9日(日)

6

もくじ

特集 田植え2

うまい米を作る米

総合的な公園用地確保のため6

児童手当改正7

環境だより8

「可燃ごみ減量!
まずは、生活に身近な生ごみから」

学校へ行こう 荻谷小学校9

「つくろう! みんなにやさしい町」

小学生画伯登場 坂崎小学校

みんなの広場10

らくがき伝言BAN・広報クイズ

おたよりがタヨリ・はろーキッズ

くらしの知恵袋

「アウトドア・クッキング」

どんな意味? こんな意味

「敵本主義」

生きがいセンターだより

「わたしたち まだまだ若いよ」

青春トークリレー 杉浦明子さん

ちょっとひとこと 編集者より

まちかどフォトニュース12

「幸田の春、散策」ほか

健康あらかると14

情報あらかると16

梟の森20

人口【H12.5.1】

総人口 33,135人(前月比+56人)

内男 16,656人

女 16,479人

世帯数 10,202戸(前月比+44戸)

4 出生 24人(男 6人 女 18人)

死 亡 16人(男 10人 女 6人)

転 入 178人(男 86人 女 92人)

異 転 出 130人(男 73人 女 57人)

●●あいさつ運動 標語●●

「ありがとう その場で言える 感謝の気持ち」

幸田町生涯学習推進本部

くらしのカレンダー

2000/6/16~7/15

6
JUNE

	町	図	プ	粗大 ごみ
16(金)				
17(土)				
18(日)				
19(月) レディースソフトテニス大会 (中央テニス 9:00)	休	休	休	
20(火) わくわくあそびランド(上六栗保10:00)				
21(水) 行政相談(福祉サービスセンター 9:00)				
22(木)				
23(金)				
24(土) 屋外プールオープン				
25(日) ソフトバレーボール大会 (幸田中体 8:30)				
26(月)	休	休	休	
27(火) 町長対話サロン(役場1階サロン 10:00)				
28(水)				
29(木)				
30(金)		休		

7
JULY

1(土) 住まいのお手入れ教室 (中央公民館 10:00)				
2(日) ダブルス卓球大会(荻谷小体 9:00)				
3(月)	休	休	休	○
4(火) わくわくあそびランド(わしだ保 10:00)				○
5(水)				
6(木)				●
7(金)				●
8(土) ユニバーサルホッケー大会 (豊坂小体・勤体 8:30)				●
9(日) ユニバーサルホッケー大会 (豊坂小体・勤体 8:30)				●
10(月) 夏の交通安全運動(~20日)	休	休	休	●
11(火) 町長対話サロン(役場1階サロン 10:00) わくわくあそびランド(菱池保 10:00)				●
12(水)				●
13(木) 法律相談(役場301 13:00)				
14(金)				
15(土) 民謡講習会(町民会館あじさい 10:00)				

■休館日:休(町:町民会館 図:図書館 プ:町民プール)
■粗大ごみ収集日:●自己搬入受付日、○委託申込み受付日

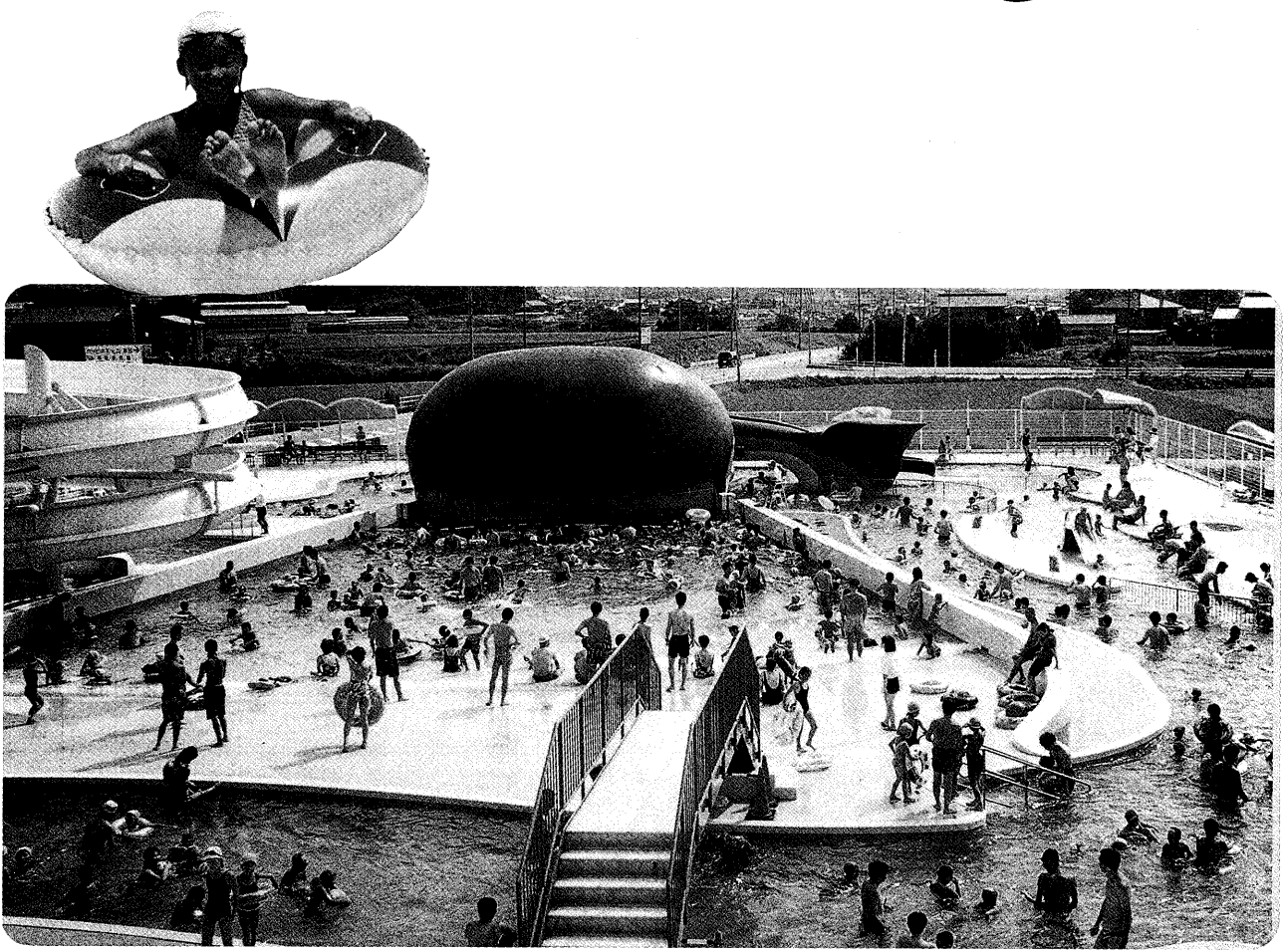

待ちに待った 屋外プールオープン

オープン3年目の夏を迎える町民プールは、これまでに約33万人のかたにご利用いただきました。

ことしの屋外プールは、6月24日(土)からオープンします。

「安全」「親切」「楽しさ」をモットーに、皆様のご来場をお待ちしています。ご家族やご友人と暑い夏を大いに楽しんでください。

屋外プール開場期間 6月24日(土)～9月10日(日)

休館日 毎週月曜日 *夏休み期間中は無休

問合せ 町民プール ☎56-8111

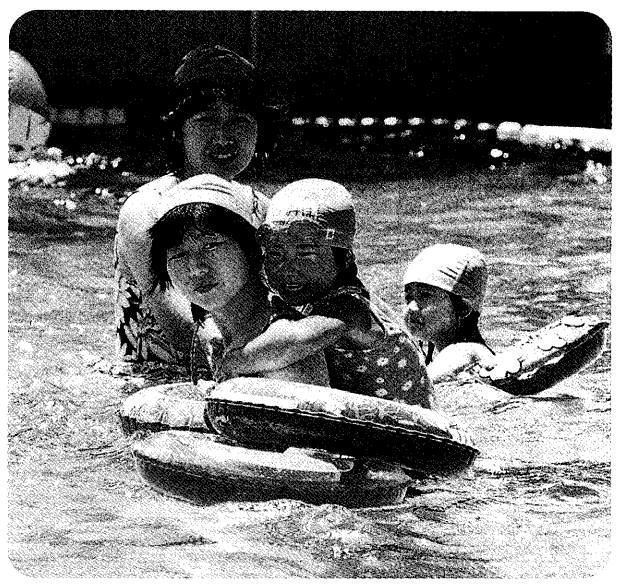

役場セキュリティー
金庫盗難事件を機に、5月1日から本庁舎全体の機械警備を始めました。
閉庁時間に役場をご利用のかたは、西側夜間受付で手続きを行ってください。

