

やさしい いきいき 伸びるまじ

広報こうた

1999
1/16
No.689

お知らせ版

守っていますか？
交通ルール。



ストップ・ザ・交通事故

- 安全速度を必ず守りましょう。
- カーブの手前ではスピードを落としましょう。
- 交差点では必ず安全を確かめましょう。
- 一時停止で、横断歩行者の安全を守りましょう。
- 飲酒運転は、絶対にしないようにしましょう。

問合せ 総務課庶務係 (内線332)

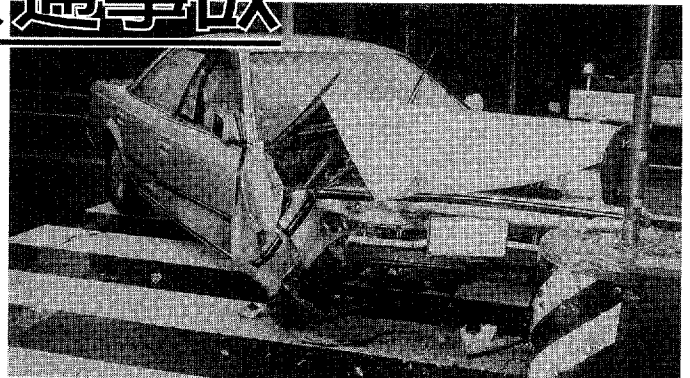

◆職員手当状況

区 分	幸 田 町			国		
	区 分	期 末	勤 勉	区 分	期 末	勤 勉
期 末 手 当	6 月 期	1.6月分	0.6月分	6 月 期	1.6月分	0.6月分
勤 勉 手 当	12 月 期	1.9月分	0.6月分	12 月 期	1.9月分	0.6月分
(支 給 割 合)	3 月 期	0.55月分	—	3 月 期	0.55月分	—
	計	4.05月分	1.2月分	計	4.05月分	1.2月分
退 職 手 当 (H10.4.1現在)	区 分	自己都合	勸奨・定年	区 分	自己都合	勸奨・定年
	勤 続 2 0 年	21.0月分	28.875月分	勤 続 2 0 年	21.0月分	28.875月分
	勤 続 2 5 年	33.75月分	44.55月分	勤 続 2 5 年	33.75月分	44.55月分
	勤 続 3 5 年	47.5月分	62.7月分	勤 続 3 5 年	47.5月分	62.7月分
	最 高 限 度 額	60.0月分	62.7月分	最 高 限 度 額	60.0月分	62.7月分
	9 年 度 中 の 1 人 当 た り の 平 均 支 給 額	11,580千円				

※退職手当の1人当たりの平均支給額は、9年度に退職した全職種に係る職員に支給された平均額です。

(平成10年4月1日現在)

区 分	内 容	金額	調 整 手 当 (H10.4.1現在)	支 給 率	8%	
扶 養 手 当	配偶者	16,000円	調 整 手 当 (H10.4.1現在)	支 給 対 象 職 員 数	330人	
	一般の扶養親族のうち2人まで (配偶者のない場合1人のみ)	5,500円 11,000円)		支 給 対 象 職 員 1 人 当 た り 平 均 支 給 年 額 (9 年 度)	293,310円	
	(扶養親族でない配偶者を有する場合1人のみ)	6,500円)				
	その他	2,000円				
	16才から22才までの子1人につき	5,000円加算				
住 居 手 当	借家限度額	27,000円	時 間 外 勤 務 手 当	9 年 度	支 給 総 額	111,173千円
	持 ち 家 (新築から5年まで)	3,000円 4,000円)		職 員 1 人 当 た り 支 給 年 額	368千円	
	その他	2,000円		8 年 度	支 給 総 額	114,425千円
	他の職員と同居している職員	1,000円		職 員 1 人 当 た り 支 給 年 額	379千円	
通 勤 手 当	交通機関利用限度額	50,000円				
	交通用具利用限度額	45,000円				

特 殊 勤 務 手 当 (9年度)	職員全体に占める手当支給職員の割合	24.5%
	支給対象職員1人当たり平均支給年額	36,802円
	手 当 の 種 類	7種(危険、困難、不快、不健康な勤務についての時支給)
	代 表 的 な 手 当 の 名 称	支給額の多い手当 消防手当 消防手当、税務手当

◆部門別職員数の状況(各年4月1日現在)

区 分	職 員 数	対 前 年 増 減 数			10年の主な増員理由			
		平成8年	平成9年	平成10年				
部 門	平成8年	平成9年	平成10年	平成8年	平成9年	平成10年		
一 般 行 政 部 門	議 会	3	3	3				
	議 会 総 務	39	39	39	△ 1			
	税 務	15	15	15				
	民 生	100	102	104	2	2	2	介護保険制度対応による増 環境衛生事務の充実等
	衛 生	12	14	15		2	1	
	農 水 産	0	0	0				
	商 工 業	23	23	22			△ 1	
	土 木	2	2	2				
	小 計	220	224	224	1	4	△ 2	
	特 別 行 政 部 門	教 育	33	33	33	3		
消 防	44	46	46	1	2			
小 計	77	79	79	4	2			
普 通 会 計	297	303	303	5	6			
公 営 企 業 等 会 計 合 計	水 道	10	10	10				
	下 水 道	12	12	11	2		△ 1	保険給付事務の充実等
	そ の 他	6	6	7			1	
	小 計	28	28	28	2			
合 計	325	331	331	7	6			

※職員数には教育長を含みます。

町職員の給与 などの状況

幸田町の職員の給与などについて、お知らせします。職員の給与は、職務の内容、民間との比較、国家公務員や他市町村とのバランスを考えて条例によって決められています。皆さんに理解を深めていただくため、概要をお知らせします。

総務課行政係 ☎62-1111 (内線335)

◆人件費の状況 (普通会計決算)

区分	住民基本台帳人口	歳出額 (A)	実質収支	人件費 (B)	人件費率 (B/A)	(参考)8年度の人件費率
9年度	H10.3.31現在 32,399人	12,153,923千円	431,862千円	2,493,456千円	20.5%	18.5%

※人件費には、特別職に支給される給料、報酬などを含みます。

◆職員給与費の状況 (普通会計予算)

区分	職員数 (A)	給与費				1人当たり給与費 (B/A)
		給料	職員手当	期末・勤怠手当	計 (B)	
10年度	310人	1,133,252千円	320,214千円	587,015千円	2,040,481千円	6,582千円

※職員手当には、退職手当を含みません。

※給与費は、当初予算に計上された額です。

◆職員の平均給料月額及び平均年齢の状況 (平成10年4月1日現在)

区分	一般行政職	
	平均給料月額	平均年齢
幸田町	305,103円	37歳1ヶ月
国	315,850円	39歳3ヶ月

◆職員の初任給の状況 (平成10年4月1日現在)

区分	幸田町		国		
	決定初任給	採用2年経過日給料額	決定初任給	採用2年経過日給料額	
一般行政職	大学卒	181,100円	194,400円	174,200円	188,500円
	高校卒	151,600円	163,600円	141,700円	151,600円

◆職員の経験年数別・学歴別平均給料月額の状況 (平成10年4月1日現在)

区分	学歴	経験年数 10年~14年	経験年数 15年~19年	経験年数 20年~24年
		一般行政職	大学卒 294,607円	342,287円
	高校卒	246,200円	292,900円	360,647円

※経験年数とは、卒業後直ちに採用され引き続き勤務している場合は、採用後の年数をいいます。

◆一般行政職の級別職員数の状況 (平成10年4月1日現在)

国家公務員級		11~9級	8級	7級	6級	5級	4級	3級	2級	1級	計
幸田町	幸田町職員級	—	8級	7級	6級	5級	4級	3級	2級	1級	
	標準的な職務内容	—	部長	部次長 課長・主幹	課長補佐 係長・園長	係長補佐 主任・係長	主査 主任・係長	主事 技師・係長	主事 技師・係長	主事補 技師補・係長	
	職員数	—	5人	18人	43人	48人	28人	43人	44人	7人	236人
参考	1年前の構成比	—	2.1%	7.6%	18.2%	20.3%	11.9%	18.2%	18.7%	3.0%	100%
	標準的な職務内容	—	部長	部次長 課長・主幹	課長補佐 係長・園長代理	係長 園長代理	主査 主任・係長	主事 技師・係長	主事 技師・係長	主事補 技師補・係長	
	5年前の構成比	—	1.8%	5.9%	15.1%	18.3%	19.2%	21.0%	10.0%	8.7%	100%

※幸田町職員の給与に関する条例に基づく給料表の級区分による職員数です。

※標準的な職務内容とはそれぞれの級に該当する代表的な職名です。

◆特別職の報酬等状況

区分	給料月額	区分	報酬月額	期末手当
町長	850,000円	議長	400,000円	6月期 1.6月分
		副議長	310,000円	
助役	650,000円	常任委員長	290,000円	12月期 1.9月分
		議会運営委員長	290,000円	
		特別委員長	290,000円	
収入役	610,000円	議員	280,000円	3月期 0.55月分 計 4.05月分

INFORMATION

情報あらかると

スポーツ

ユニホッケー大会を制したのは

12月12日(土)・13日(日)に豊坂小学校体育館、勤労者体育センターで行った第9回幸田町ユニバーサルホッケー大会。今回は、84チーム641人が参加し、白熱した試合が繰り広げられました。結果は次のとおりです(優勝のみ)。

小学生高学年男子の部▼卒業決定！
8人衆(坂崎小) 同女子の部▼P
ASU(豊坂小) 小学生低学年の部▼むつちよグミ(狭谷小) 一般の部▼芦谷

問合せ 社会教育課スポーツ係(内線411)

イベント

わくわくあそびランドにおいでよ

とき 2月6日(土) 午前10時～11時
ところ 深溝保育園遊戯室
内容 スキンシップ遊びやゲーム
対象 2歳以上の子どもと親
定員 25組(先着順)

募集

申込み 1月25日(月)から子育て支援センター ☎62-83333で受け付けします。

町のご意見番
町政モニターを募集します

内容 モニター会議に出席し、意見や要望を発言する(年4回) / 意見や要望を随時所定の用紙で報告する / 町のアンケートに回答する / オピニオンリーダーとして、地域での活動をする / 町の広報紙に対し、意見や助言をする。

募集人数 22人

応募資格 町内在住1年以上で、4月1日現在20歳以上のかた(公務員、町政モニター経験者は除く)

任期 4月～平成12年3月末日

応募方法 はがきに「町政モニター応募」、住所、氏名、年齢、職業、電話番号を記入の上、企画課情報係(内線324)へ2月10日(水)必着でご応募ください。 ☎444-0192 幸田町役場

刈谷東高等学校通信制課程で勉強してみませんか

募集生徒 280人

応募資格 中学卒業者・同見込みのかた又は同等以上の学力を有するかた

出願書類 入学願書、調査書、返信用封筒、切手3200円分

出願期間 3月26日(金)～4月2日(金)

入学選抜 書類審査及び作文

出願・問合せ 県立刈谷東高等学校 ☎0566-21-3347

講座

子育ての仕方
パパママ教室で学びませんか

とき 2月24日(水) 午後1時～4時
ところ 保健センター

内容 新生児の育て方(赤ちゃんの抱っこ仕方、オムツのあて方、お風呂の入れ方)、お産のとき補助動作(呼吸、マッサージ)、家族計画について

定員 15組(30人程度・先着順)

受講料 無料

申込み 早めに保健課健康係(内線183)へお電話ください。

そのほか 実技をしますので、動きやすい服装でお越しください / 母子健康手帳をご持参ください / やむを得ない場合は、妊婦のみや子育て協力者の参加も可能です。

国際料理教室で
タイ料理を作りませんか

とき 2月27日(土) 午前10時～午後2時

ところ 幸田高等学校調理室

定員 40人(先着順)

講師 野澤紀子氏

参加費 800円

申込み 2月10日(水)から2月20日(土)までに幸田高等学校 ☎62-1144

5へお電話ください。

そのほか エプロンをご持参ください。

思春期講演会に参加しませんか

とき 1月28日(木) 午前10時～11時

30分 *受付 午前9時40分

ところ 市民会館あじさいホール

内容 講演会「思春期の子どもたちと親のあり方」

講師 豊田西病院精神科医師 森省二氏

対象者 思春期の子どもを持つ親、

思春期について関心のあるかた

定員 約80人(先着順)

申込み 岡崎保健所地域保健課 ☎22-25001へお申し込みください。

部下の能力をひきだすための講演会に参加しませんか

とき 2月19日(金) 午後2時～3時

30分

ところ 西三河総合庁舎701会議室

内容 講演「部下を伸ばす上司・ダメにする上司」部下の能力をひきだすには〜」

講師 レディス&メロウ能力開発研究所 所長 酒井澄子氏

対象 事業所の労使関係者、関係団体の職員及び一般勤労者

定員 50人(先着順)

受講料 無料

申込み 2月12日(金)までに西三河労政事務所 ☎27-2782にお申し込みください。

相談

被害者相談

警察署では、犯罪の被害に遭われたかたの電話相談を行っています。

性犯罪被害相談 ☎0120-6717830

こころの悩み相談 ☎052-954-8897 / けいさつ被害者相談 ☎58-0110

少年相談

とき 毎週火・水・金曜日 午前9時〜午後5時30分

ところ 中央公民館内少年相談室

相談員 加藤忠氏

電話相談 ☎63-1188

そのほか 面談及び訪問も行います。

税務署からのお知らせ

還付申告と公的年金等受給者の申告相談会

還付申告及び公的年金等受給者の申告相談会

給与所得について年末調整をされているかたで、医療費控除を受けられたかたや、年の途中で退職した場合は、申告すると所得税が還付される場合があります。また、公的年金等を受給されているかたで、年金収入金額が一定額を超え源泉徴収されていたり、給与などの年金以外の収入がある場合は、確定申告が必要なきががあります。

申告について不明な点がありましたら、相談会を開催しますのでご利用ください。

とき 2月1日(月)・2日(火) 午前10時〜午後2時頃の2回開催

ところ 役場4階ホールほか 当日持参するもの

- (1)、相談を受けるかた
 - ①源泉徴収票(給与・年金等)
 - ②印鑑
 - ③電卓等の計算用具
 - ④筆記用具
 - ⑤還付金の振込口座の分かるもの(本人名義に限る)
- (2)、医療費控除を受けるかた
 - ①領収書等支払金額の分かるもの(領収書は

病院ごとに日付順に整理し、支払った金額を合計してお越しください。

(3)、公的年金受給者のかた

- ①確定申告書(税務署から送られたものがある場合)
- ②給与・年金以外の所得があるかたは、その所得金額の計算に必要な書類
- ③扶養親族の氏名、続柄、生年月日の分かるもの
- ④生命保険料、損害保険料等の控除証明書

住宅を取得されたかたの還付申告相談会

ローンなどで、マイホームを取得したり、増改築を行った場合は、確定申告をすると所得税が還付される場合があります。

給与所得者で年末調整をされているかたを対象に、住宅取得者のための還付申告相談会を開催します。ぜひ、この機会にご利用ください。

とき 2月3日(水)・4日(木) 午前10時〜午後2時頃の2回開催
ところ 役場4階ホール

当日持参するもの

- ①源泉徴収票
- ②印鑑
- ③電卓等の計算用具
- ④筆記用具
- ⑤還付金の振込口座の分かるもの(本人名義に限る)
- ⑥住民票の写し
- ⑦家屋の登記簿謄本又は抄本
- ⑧家屋の売買契約書(写)又は建築工事請負契約書(写)など
- ⑨家屋の取得金額や増改築等の費用の金額を明らかにできる書類
- ⑩増改築等の場合は、建築確認通知書(写)もしくは検査済書(写)又は建築士から交付を受けた増改築等工事証明書
- ⑪住宅取得資金にかかる借入金の年末残高等証明書

問合せ 岡崎税務署 ☎22-6511



身障者・知的障害者相談

とき 毎月第2・4火曜日 午前10時～午後3時

ところ つごいの家相談室

相談員 県身体障害者相談員 志賀

坂治氏/県精神知的障害者相談員

山崎恵美子氏

問合せ つごいの家 ☎63-2941

老人健康相談

とき 毎週火・水・金曜日 午前10時～正午

ところ 老人福祉センター

担当医 相馬駿量氏(水・金のみ)

*火曜日は、保健婦と看護婦による健康相談となります。

内容 検尿、血圧測定、診察(水・金のみ)、保健指導

そのほか 相談を受けるかたは健康手帳をお持ちください/曜日は都合により変更することもあります。

問合せ 保健課健康係(内線1803)

女性相談

とき 2月24日(水) 午前10時～午後4時

ところ 役場1階101会議室

相談員 県女性相談員 池野典子氏

問合せ 福祉課福祉係(内線124)

子育て相談

とき 月～金曜日 午前8時30分～

午後5時/土曜日 午前8時30分～正午

ところ 子育て支援センター

問合せ 子育て支援センター ☎62-8033 訪問相談も可。

アトピー性皮膚炎相談

とき 2月10日(水) 午後2時～4時

ところ 岡崎保健所

内容 お子さんのアトピー性皮膚炎で悩んでいる保護者への専門医による面接相談。(予約制)

問合せ 岡崎保健所 ☎22-2501

母子家庭相談

とき 毎月第1・2・3月曜日午前10時～午後4時30分

ところ 役場1階福祉課内

相談員 県母子相談員小坂まり子氏

問合せ 福祉課福祉係(内線124)

難病相談

とき 相談したい日時を電話予約

ところ 岡崎市医師会相談室

問合せ 岡崎市医師会 ☎52-33526



交通災害共済に加入しよう

共済掛金 一人年額360円

「自分の家と町は自分で守る」 幸田町自主防災会

「自分の家と町は自分で守る」という防災意識から住民が立ち上がり、昭和55年に幸田町自主防災会が設立されました。更に、翌年の56年には、22区の自警団を自主防災会に改め、規約を制定しました。現在は、各区の防災会ごとに救護、救助、統括、救急、指導、警防の6部11係を組織し、住民の隣近所で助け合う精神に基づく自主的な防災活動を行っています。また、地震などの災害による被害の防止及び軽減を図り、防災意識の高揚と地域の防災力を高めるため、日ごろから積極的な自主防災組織活動に励んでいます。

このような状況のなか、防災の活動に対し貢献したことが認められ、平成10年11月23日(月)に行われた県主催の愛知県自主防災組織推進大会で、永野区防災会、大草区防災会が表彰されました。

また、永野区防災会は、平成

10年度愛知県地震防災体制整備費の補助金を受け、小型動力ポンプなどの備品を整備しました。

問合せ 消防課警防係(内線193)



総合防災訓練で、救助訓練をする防災会の皆さん

12月の火災・救急件数

		累計(1月～12月)	
(火災)			
建物	0件	(7件)	
林野	1件	(4件)	
その他	4件	(11件)	
合計	5件	(22件)	
(救急)			
病急	31件	(465件)	
交通	19件	(185件)	
その他	25件	(232件)	
合計	75件	(882件)	

戸籍異動

12月分届出
(順不同・敬称略)

おめでとうございます

出生児	保護者	区
足立有里佳	轟 弘	大草
朝岡竜士	轟 昇	大草
田邊 恭	紀 基	横落
稲吉 真一	紀 基	茨
松井 綾香	良 俊	市場
鴨下 美卯	兼 兼	田谷
石川 司	聖 聖	市場
五十川 安祐	安 祐	八草
市川 翔也	翔 也	幸田
市川 歩奈	隆 幸	永野
山本 昂佑	強 久	戸谷
栗原 優斗	住 和	堀田
古庄 優人	住 和	堀田
谷川 優	住 和	堀田
鈴木 優	住 和	堀田
岩佐 雅人	祥 祥	大草
中村 友美	祥 祥	大草
今井 仁美	弘 弘	大草
今井 祐樹	義 義	大草
村越 隆徳	明 明	大草
織田 一輝	公 公	大草
織田 創太	明 明	大草
山本 隼	幸 幸	大草
小田 李穂	史 史	大草
長谷 繁		
岡田 繁		
森 繁		
小坂 繁		

おくやみ申し上げます

死亡者	年齢	世帯主	区
赤川 武雄	83	赤川 安雄	堀田
草次 良市	79	草次 哲郎	茨
清水 昂	72	清水 真司	大草
志賀 勇	92	志賀 善勝	六草
平松 佐市	89	平松 春男	茨
足立 てる	78	足立 二郎	堀田
都築 たま	93	都築 二郎	大草
小川 浩己	45	小川 美枝	大草
黒柳 裕	40	黒柳 廣治	坂崎

*プライバシー保護のため、希望者のみ掲載しています。掲載希望のかたは、届け出時に住民課にお申し出ください。

平成10年中に、建て替えや取り壊しなどにより家屋の滅失があったかたは、早めに「家屋滅失届」を提出してください。提出されないと、平成11年度も課税されることとなります。ただし、平成10年中に新築又は増築家屋が完成し、町職員が家屋評価に伺ったときに滅失届を提出されたかたは、再び提出する必要はありません。

家屋の建て替えや取り壊しをされたかたへ

問合せ 総務課庶務係(内線3332)

加入方法 区長又は組長から申込書が回覧などで渡されます。希望者は区ごとの指示に従ってお申し込みください。

共済期間 4月1日～翌年3月31日
共済見舞金 最高(死亡) 100万円
円補償。1等級から11等級まで災害の程度により支給。

犬を飼えなくなったかたは、動物保護管理センター(豊田市) ☎0565-5812323へご連絡ください。午前8時30分～10時に保健センターで引き取りますので、印鑑と鑑札を持ってお越しください。

犬を飼えなくなったかたは子犬がほしいかたへ

問合せ 社会教育課生涯学習係(内線413)

2月は「家庭の日」強調月間です。いじめや不登校、非行などの青少年問題が多い今日です。青少年の健全な育成のため、親子のふれあいのある温かい家庭づくり心がけましょう。なお、毎月第3日曜日は、「家庭の日」です。

問合せ 税務課固定資産税係(内線135)
2月は「家庭の日」強調月間です

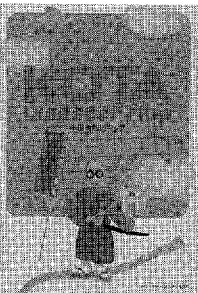

幸田防災マップ

幸田町防災会議が発行した「幸田町防災マップ」は、本町の地震対策基礎調査から得た被害予測などの防災データを分かりやすく掲載したもので、実用性の高い内容になっています。室内の見やすいところに貼ってご利用ください。また、子どもにも親しみやすいデザインにしていますので、この機会に防災について話し合いをしましょう。

幸田町防災マップをご利用ください
幸田町防災マップを()ご利用ください
問合せ 保健課環境衛生係(内線181)
22-2501へご連絡ください。

人口動向 (H11.1)

総人口	32,831人(前月比+2人)
内 男	16,583人
女	16,248人
世帯数	10,006戸(前月比+7戸)
出生	35人(男20人 女15人)
死亡	12人(男9人 女3人)
転入	71人(男36人 女35人)
転出	96人(男60人 女36人)

12月中の異動

11月の 事故・犯罪 状況

事故	件数(人数)	累計(1~11月)	犯罪	件数	累計(1~11月)
死亡	0(0)	4(5)	侵入盗	7	70
重傷	0(0)	2(2)	車両関係盗	8	75
軽傷	23(32)	204(237)	その他	25	188
物損	71	824	計	40	333

当直医

診療時間 (午前9時～正午・午後2～6時)

2月7日			
内科又は小児科	宮地医院	柱	☎51-3366
外科	宇野病院	中岡崎	☎24-2211
産婦人科	医療情報センターへ問合せ		☎21-1133
泌尿器科・皮膚科	宇野病院	中岡崎	☎24-2211
耳鼻咽喉科	水上眼科耳鼻咽喉科	暮戸	☎33-2111
眼科	水上眼科耳鼻咽喉科	暮戸	☎33-2111
2月11日			
内科又は小児科	川部内科皮膚科	緑丘	☎55-3300
外科	飯原整形外科クリニック	幸田・芦谷	☎63-5678
産婦人科	幸田産婦人科	幸田・大草	☎62-8675
皮膚科	川部内科皮膚科	緑丘	☎55-3300
耳鼻咽喉科	西山クリニック	幸田・大草	☎62-8781
眼科	桐瀬眼科	唐沢1	☎22-1291
2月14日			
内科又は小児科	住百百小林医院	住百百	☎51-4076
外科	山中クリニック	稲熊	☎27-1919
産婦人科	医療情報センターへ問合せ		☎21-1133
皮膚科	亀井医院	伝馬1	☎22-5110
耳鼻咽喉科	黒田耳鼻咽喉科	羽根	☎52-0453
眼科	鈴木眼科医院	幸田・大草	☎62-4612
2月21日			
内科又は小児科	志賀医院	中島	☎43-2015
外科	ませぎ整形外科	本宿	☎27-8088
産婦人科	医療情報センターへ問合せ		☎21-1133
泌尿器科・皮膚科	大竹医院	明大寺	☎22-1449
耳鼻咽喉科	うえじ耳鼻咽喉科	上地	☎54-2833
眼科	矢藤眼科	能見	☎21-0641
2月28日			
内科又は小児科	村山医院	中島中	☎43-2027
外科	城南整形外科	宮地	☎54-6686
産婦人科	医療情報センターへ問合せ		☎21-1133
皮膚科	きとう医院	滝	☎46-2133
耳鼻咽喉科	大野耳鼻咽喉科	羽根	☎51-8741
眼科	橋本眼科医院	三崎	☎53-9904

※保険証をお持ちください。
 ※都合により当直医を変更することもありますので、救急医療情報センター☎21-1133又は幸田町テレホンサービス☎0120-378981でご確認ください。

夜間の内科・小児科・外科は岡崎医師会公衆衛生センター夜間急病診療所(岡崎市竜美西1-9-1 ☎52-1906)で毎日診療します。
 受付時間: 午後7時30分～午後10時30分
 診療時間: 午後8時～午後11時

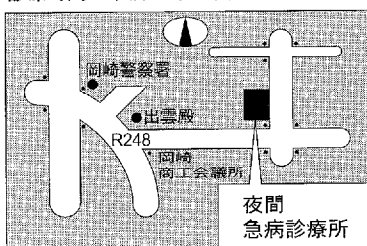

2月の保健センター行事

☎62-1111
 ☎62-1113
 ☎8158

◎各種相談は電話でも随時受け付けています。必要時には家庭訪問指導も行います。
 ◎離乳食講習に赤ちゃんの同伴は必要はありません。
 ◎乳幼児健診、相談、母親教室、母子相談、すくすく赤ちゃん教室、フッ素塗布には、必ず母子健康手帳をお持ちください。

行事	日/曜	受付時間	備考
4か月児健診 (10年10月生)	25木	午後1:00～2:00 集団の話 (1:00～1:15)	内容-身体測定、内科健診、集団の話、個別相談 神経芽細胞腫検査用紙の配布
10か月児健診 (10年4月生)	18木	午後1:00～2:00 集団の話 (1:00～1:15)	内容-身体測定、内科健診、集団の話、個別相談
1歳6か月児健診 (9年7月生)	4木	午後1:00～2:00 集団の話 (1:00～1:15)	内容-身体測定、歯科・内科健診、集団の話、個別相談 フッ素塗布の予約受付
3歳児健診 (8年1月生)	12金	午後1:00～2:00	内容-尿検査・身体測定 歯科、内科健診、集団・個別の話
育児相談	10水 24木	午前9:30～11:00	対象-乳幼児 内容-探徳婦、栄養士による健康診断身体測定
母乳相談	18木	午前9:30～11:00	対象-妊娠、生後3か月までの母子 内容-妊娠中の母乳の自己管理の方法、乳房マッサージ、個別相談
母親教室(出産編)	15月	午後1:00～1:20	妊娠中の歯の手入れ(歯科健診)、出産から産後の生活、新生児の保育について講義
離乳食講習	9火	午後1:00～1:30	対象-生後2か月～4か月児の母 内容-離乳食の作り方・試食
すくすく赤ちゃん教室	10水	午前9:30～10:00	対象-1歳未満児とその保護者 内容-赤ちゃん体触話し合い
フッ素塗布 (就学前の乳幼児及びその母子約制30人)	3水	①午後0:45～ ②午後1:30～	内容-歯科健診、乳幼児のフッ素塗布、歯みがき教室 次回3月3日分の受付は2月5日からです。
母子健康手帳交付	毎月曜 毎木曜 (祝日除く)	午前9:30～11:30	母子保健に関する相談 妊娠届出書をお持ちください。
リハビリテーション (申込み制)	毎火曜	午後1:30～3:30	対象-40歳以上で身体に障害をもつ人 内容-血圧測定・体操・作業療法的訓練 事前に電話で問い合わせください
エアロビクス	毎月曜 (祝日除く)	午前10:00～11:30	インストラクターによる 実技指導で、参加は自由
成人健康相談	23火	午前9:30～11:00	健康に関すること全般 (栄養相談も含む)
成人病健診	17水	午後1:30～2:30	胸部レントゲン、血圧、検尿、身体測定、血液検査

夜間歯科緊急当直医

診療時間 午後6時～9時

2日火	第2杉山歯科	石神町	☎21-3418	23日火	すずき歯科医院	矢作町	☎31-1211
4日木	天野歯科医院	上六名	☎53-5489	25日木	石川歯科医院	坂左右町	☎55-1617
5日金	おおた歯科	本宿町	☎48-6800	26日金	おかざき歯科	真宮町	☎58-3069
9日火	杉山歯科医院	青木町	☎24-1361				
12日金	ときわ歯科医院	滝町	☎27-7020				
16日火	緑丘歯科医院	緑丘	☎54-1817				
18日木	天野歯科医院	羽根町	☎51-4146				
19日金	岡歯科医院	細川町	☎45-7661				

日・祭日の歯科は岡崎歯科医師会緊急医療センター(岡崎市六供町三本松☎21-0501)で診療します。
 時間: 午前9時～12時、午後1時～4時