

9

1999 NO.699

広報

夢のある
心のかよう

活カあるまち

こうた

ハピルが沸いた

こうた夏まつり (ブラジルサンパショ) →
8/21 ハッピネス・ヒル・幸岡

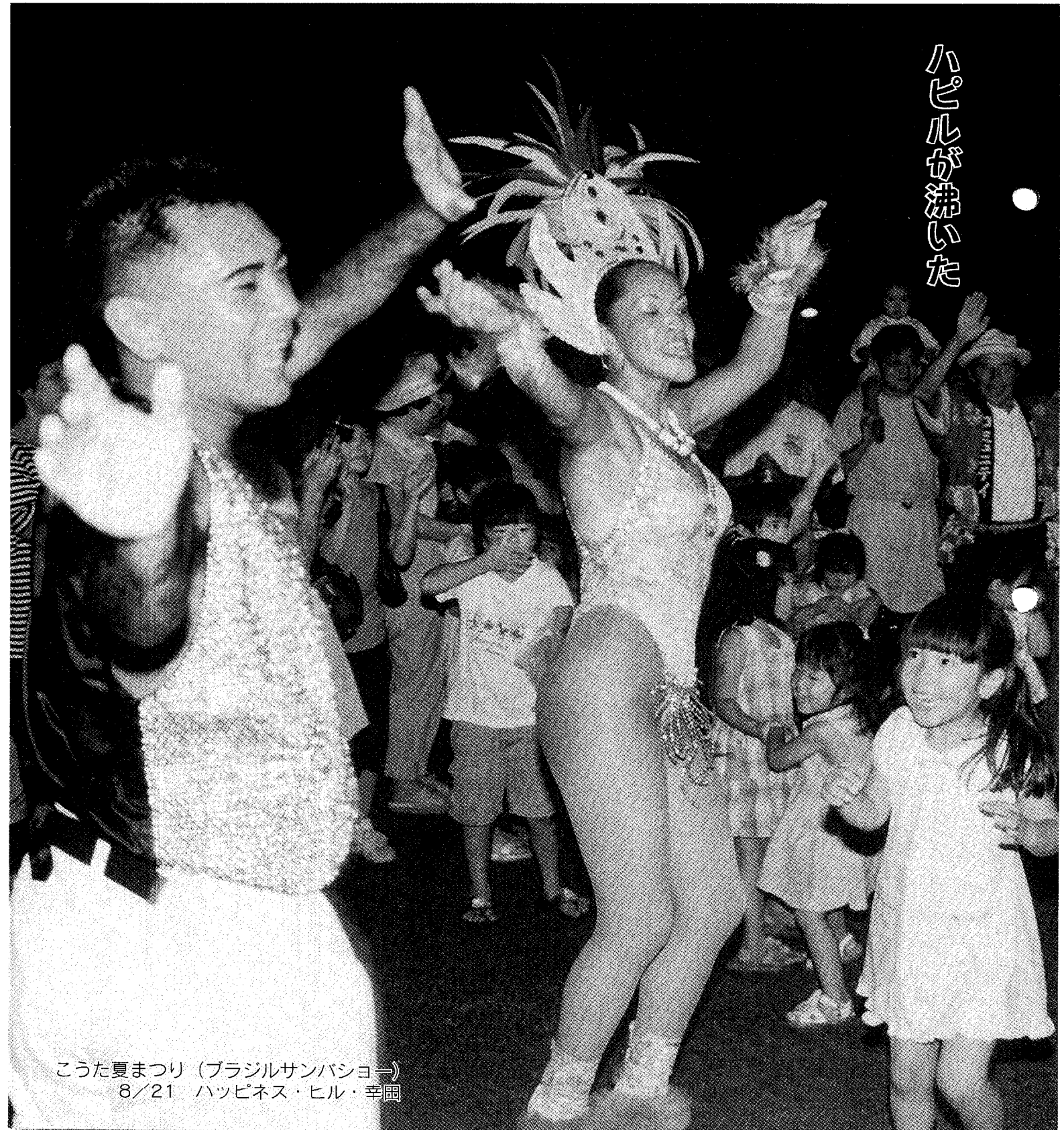

ごみ＝意識＝資源



幸田町の家庭から出されるごみの量 (単位: t)

年 度	H 7	H 8	H 9	H 10
可燃ごみ	3,774	3,984	4,152	4,303
粗大ごみ	393	398	505	608
資源ごみ	23	112	361	541
埋め立てごみ	515	388	236	99
合 計	4,705	4,882	5,254	5,551

ごみが増えています

幸田町のごみは…

ごみは、私たちが生活するうえで、どうしても出てくるものです。

昨年、町内から排出されたごみの総量は9112トで、役場庁舎を箱に見立てると、約1・7杯分に相当します。

そのうちの、一般家庭から出されたごみの量は表のとおりです。

資源ごみは、全町で分別収集が開始されて以来、皆さんのご協力により大きな成果を上げることができ、埋め立てごみの量が減少しました。しかし、可燃ごみ、粗大ごみは、年々増加する一方です。

ごみと共に消える
2億8000万円

ごみはタダだと思っていないでしょうか。とんでもありません。ごみの収集運搬、処理には膨大な経費がかかります。そして、そのお金は、皆さんの税金で賄われているのです。

昨年、本町でごみの処理にかかった金額は約2億8000万円です。1日にすると約77万円。町民1人当たりに換算すると、約8500円にもなります。

私たちの生活のなかでは、どうしてもごみは出てしまいますが、ごみを減らすことはできるはずで、今以上に、リサイクル運動を進め、ごみの減量化に努めれば、ごみ処理費は抑えられていきます。そうすれば、今までごみ処理にかけてきた貴重な税金を、公園や学校、道路の整備、福祉の充実など、もっと有意義に使えるようになります。



生ごみの減量化が...

一般家庭から出る可燃ごみの中身を分析すると、約6割が生ごみです。つまり、この生ごみの減量化が、可燃ごみの減量化につながるのです。

家庭での生ごみの減量方法として、次のことに心がけましょう。

- 料理の作りすぎ、食べ残しをしないようにする。
- 畑がある場合は、畑に埋める。
- ごみとして出す場合は、水をよく切る。
- 家庭用生ごみ処理機などで処理をする。

生ごみの堆肥化を

町では、家庭から出る生ごみを焼却処理するのではなく、堆肥として有効利用することを計画しています。

その第一歩として、地域での生

古紙は分別し、資源回収(廃品回収)へ

資源回収(廃品回収)の区分に、新しく雑古紙が加わりました。雑古紙とは、お菓子の紙箱や包装紙、窓封筒などで、紙類のなかで新聞、広告、雑誌、段ボール以外の紙すべてが該当します。小さな切れ端も紙袋や封筒に入れてお出してください。

回収品目一覧表

分別の区分	出し方等	
紙類	新聞紙	持ち運びできる大きさに折り、ヒモで十文字にしばる
	広告	新聞折り込みの広告のみ該当します
	雑誌	持ち運びできる大きさに折り、ヒモで十文字にしばる
	ダンボール	折りたたむなどして適当な大きさにしばる
	雑古紙	細かい物は、紙袋・紙箱に入れる。ただし、中身が確認できるよう封をしない
牛乳パック	中身を出し、すすいで、切り開きヒモでしばる	
古布	シーツ、古服の中に詰めてしばるか、ヒモでしばる	
アルミ缶 びん ペットボトル	中身を出し、軽くすすぐ	

回収できない物 (一緒に混ぜないでください)

紙コップなどのワックス加工品、油紙、写真、金・銀紙、ファックス用紙、裏カーボン紙など

まちの声 ①



ちょっとした工夫で 魔法の土に

谷川江美子さん (声谷)

「自分の出した生ごみは自分で処理したい」と思い、この生ごみ処理機を購入しました。実際に使ってみると、思っていた以上に簡単に生ごみを堆肥化することができ、また、匂いが全くないことに驚きました。私の家では、この堆肥化した生ごみを、庭にある花壇に利用しています。昨年は、花壇に友人からいただいたトマトの種をまきました。野菜作りなどはあまり行ったことがなかったので、あきらめていましたが、とてもおいしいトマトができました。これもやっぱり生ごみの力だと思います。これからも、ごみの減量に気を付けていきたいと思います。



ごみ堆肥化の実験を行います。この実験は、50軒以内の地区を対象に、生ごみ堆肥化の機械を設置するものです。対象地区のかたは、生ごみを分別し、生ごみ堆肥化機械に投入してできあがった堆肥を自分の庭などで使っていただくこととなります。対象になられた地区のかたには、ご協力をお願いします。

また、家庭用生ごみ処理機・コンポスト(生ごみ処理容器)の設置に対する補助制度もあります。生ごみ処理機やコンポストは、生ごみを乾燥させたり、バクテリア

アなどを使って堆肥化させたりするものです。生ごみ処理機には、機種によって電動式や手動式のものがあり、また、処理方法も乾燥型や消滅型などさまざまなタイプがあります。

補助金額 購入価格の2分の1の額

補助限度額 3万円(ただし、コンポストについては6000円)

補助対象者 町内在住者

申請に必要なもの 処理機と一緒に写った写真、領収書、印鑑、

預金通帳
申請場所 保健課環境衛生係

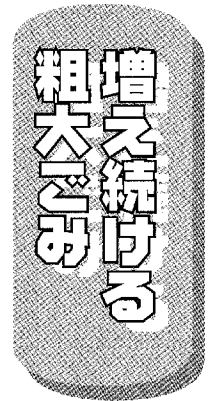

幸田町のごみは…

粗大ごみは、平成7年度と平成10年度で比較すると、55%も増えています。この粗大ごみを減らすには、「まだ使えるものは再利用に回す」といった、皆さんの心がけが大切になります。いらなくなつたらすぐに捨てるのではなく、使えるものは再利用に回しましょう。

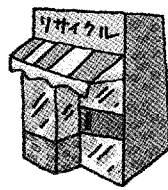

粗大ごみの収集方法が変わります

家電リサイクル法が平成13年から実施され、テレビや冷蔵庫、洗

濯機、エアコンをごみとして出す場合は有償となります。

本町では、この法に沿った収集を実施すると、現在町内48か所で年間4回実施している粗大ごみの収集方法では、対応できなくなります。

また、粗大ごみ収集に関する苦情には、本来出してはいけない物や事業者の責任において処理されなければならない事業系の粗大ごみの混入が非常に多くあります。

町では、このような状況を踏まえ、家電リサイクル法への対応を図ると共に、循環型社会の構築・環境保全を図っていくため、粗大ごみの収集方法を次とおり変更します。

収集方法 町内1か所のみ
開始 平成12年1月
期間 毎週土、日曜日を含む1週間実施

対象 従来より取り組みの粗大ごみを受け入れます。

方法 個人による搬入が原則。ただし、搬入手段のない場合は、有償で収集運搬を予定します。

バザー 再利用可能物（まだ充分に使えるタンスなど）に手を加え、町民のかたに安くお売りします（人札方法）。

*詳細については、広報・各戸配布チラシでお知らせします。



ごみ+意識=資源

まちの声②



個人の意識が ごみ減量に

水野千代子さん(岩堀)

幸田町で分別収集がスタートすると聞いたとき、とてもうれしく思いました。なぜなら、環境ネットワークなどを通じて、町から出るごみの量などを知っていたからです。初めて町全体のごみの量を知ったときは、その多さにビックリしました。

現在、私たちの地区のごみステーションは、分別収集開始以来とてもきれいになりました。皆さんが意識してごみを捨てるようになったからだと思います。しかし、なかには分別収集のルールを守っていないかたもみえるようです。それらのごみは、立ち当番のかたが分別します。この立ち当番は、地域のかたみんなで行い、分別収集のルールを守っていないかたも行ったことがあるはず。それなのに、いざ自分がごみを出すときは、ルールを守らないというのは、とても淋しく思います。

今後、ごみの量を減らしていくには、個人個人がごみに対して意識し、「自分一人なら」という気持ちを捨てていかなければならないと思います。

冒頭でも述べていますが、分別収集スタート以来、埋め立てごみが減るといって、はつきりとした成果が出ており、大変喜ばしいことだと思います。
また、分別収集の実施で、決められた時間にだけごみが出される

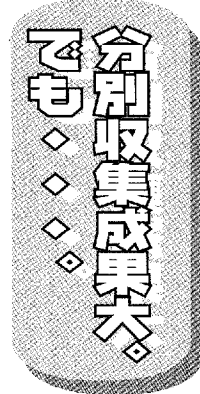

ようになり、収集場所が清潔になったと喜ばれています。
しかし、一部では、決められていない時間に、しかも、分別せずにごみを出しているかたもみえます。それだけでなく、せつかく分別してごみを出しても、びんや缶、ペットボトルなどの容器類がすずがれていなかったり、飲み残しなどでうまくりサイクルされないことがあります。
このようなことをなくすためにも、次のことに注意して分別収集を行いましょう。

●ごみを出す場合、時間を守りま

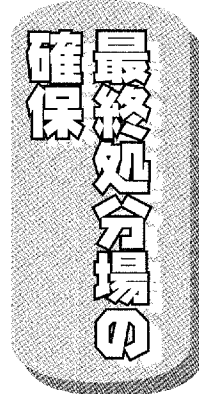

捨てる場所が必要です

●異物を混入しないよう、指定のごみだけを出しましょう。
●容器類は、必ずすすいでから出しましょう。

分別収集などを行っても、現在の技術では有効な再利用処理方法がなく、ごみとなってしまう物も多くあります。具体的には、分別収集の6番陶器・ガラス類です。このごみは、一般廃棄物最終処分場の埋め立て処分を余儀なくされています。
本町においては、皆さんの分別収集のご協力により、一般廃棄物は減少していますが、平成10年度で約100ト発生しています。そして、この一般廃棄物の処理は、本来、町内での処理が原則となっています。しかし、処分場を持たない本町は、長野県小諸市にある民間処分場にお願ひし、高い処分費を払って処分しています。
また、全国における一般廃棄物処分場の余力は、一部新聞報道に

よると、あと8年程度しかもたないと言われているため、各市町村は、必死になって処分場の確保・延命に努めています。
今、本町が処理をお願いしている処分場にしても、いずれ満杯になります。そうした場合、ほかの市の処分場状況を考えると、本町の廃棄物受け入れは大変困難であり、町のいたるところにごみの山ができてしまう可能性もあります。
このようなことにならないためにも、町独自の処分場の確保が必要となるのです。
なお、処分場の建設に当たっては、厚生省から出されている構造基準ののっとり、安全な施設の建設・整備を実施していきます。例えば、下流域への排水影響をなくすため、水処理施設を設置することなどです。また、この水処理施設は埋め立て中についてはもちろんのこと、完了後も町が責任を持って管理していきます。
ごみは、生活のなかで切っても切れない関係にあります。自分たちが出すごみですので、町民皆さんで考え、処分場の確保・整備を図っていきたいと思います。皆さんのご理解・ご協力をお願いします。

問合せ 保健課環境衛生係
☎62-1111(内線182)

要介護認定申請受付開始

平成11年10月1日～

問合せ 福祉課介護保険係 ☎62-1111 (内線171)

介護保険制度は、平成12年4月1日からスタートしますが、4月から円滑に介護サービスを利用していただくため、本年10月1日から要介護認定の申請を受け付けします。

常に介護が必要な方が対象

要介護認定を申請する場合は、原則として、65歳以上（第1号被保険者）のかたで、寝たきりや痴ほうになったことで、常に介護が必要な状態になったかた、または、日常生活において支援が必要な状態にあるかたが対象となります。

なお、40歳以上から65歳未満（第2号被保険者）のかたでも、慢性関節リウマチを始めとする15種類の特定疾病を原因として、寝たきりなどになったかたは対象になります。

福祉サービスなどの利用者は申請の時期を割り振ります

介護保険制度がスタートすると、ホームヘルプなどの在宅福祉サービス及び特別養護老人ホームなどの施設利用も、介護保険サービスの対象になりますので、現在、このようなサービスを利用しているかたについても、認定申請を受けることが必要になります。なお、受け付けの混乱を防ぐため、

在宅福祉サービス利用者については、申請の時期などを割り振らせていただきます。あらかじめ町からご案内しますのでご協力をお願いします。



認定申請についてのお願い

認定申請をする場合は、次のことに気を付けてください。

- 申請書を役場に提出する。申請窓口は福祉課介護保険係です。
- 申請は、本人または家族が行います。県が指定する「居宅介護支援事業者」が申請を代行することもできます。
- 申請時には、印鑑を「持参ください」。
- かかりつけ医師（主治医）のあるかたは、その医療機関名や医師の名前などが分かるようにしておいてください。

介護保険シリース⑤

要介護認定の判定は

自立、要支援、

要介護度1～5に区分

介護保険制度から、介護サービスを受けようとする場合、要介護認定を受け、対象となる高齢者などの程度介護が必要な状態にあるのか、判定を受けなければなりません。

その判定の程度によって受けるサービスの内容、程度などが決まり、その区分により、介護サービス計画を作成してから、その計画に従って介護サービスを利用することになります。

左表は、判定区分ごとの内容と給付限度額になります。

本人の希望を尊重した介護サービス計画を

介護サービスの計画は、認定を受ける時、介護支援専門員が本人や家族の意見をふまえたうえで、一人ひとりの状況に応じたサービス計画を作り、サービス提供事業者と調整を行います（自分で作ることもできます）。

介護保険

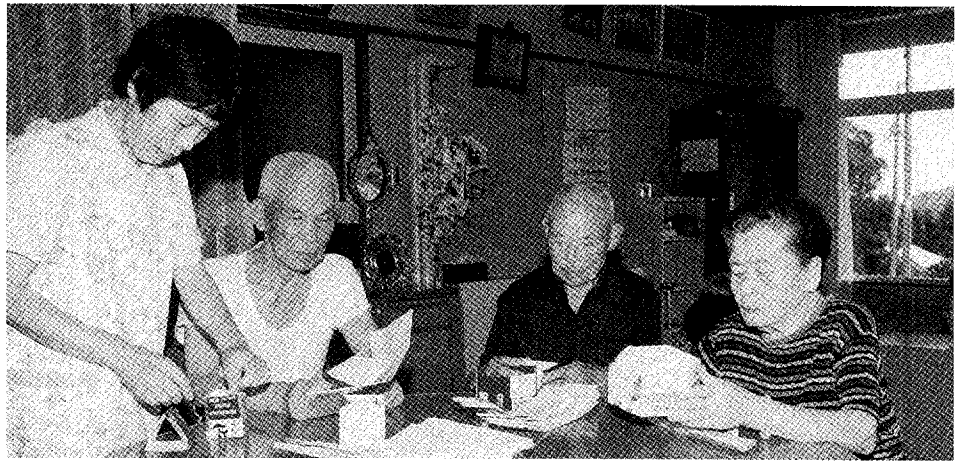

認定申請の流れ

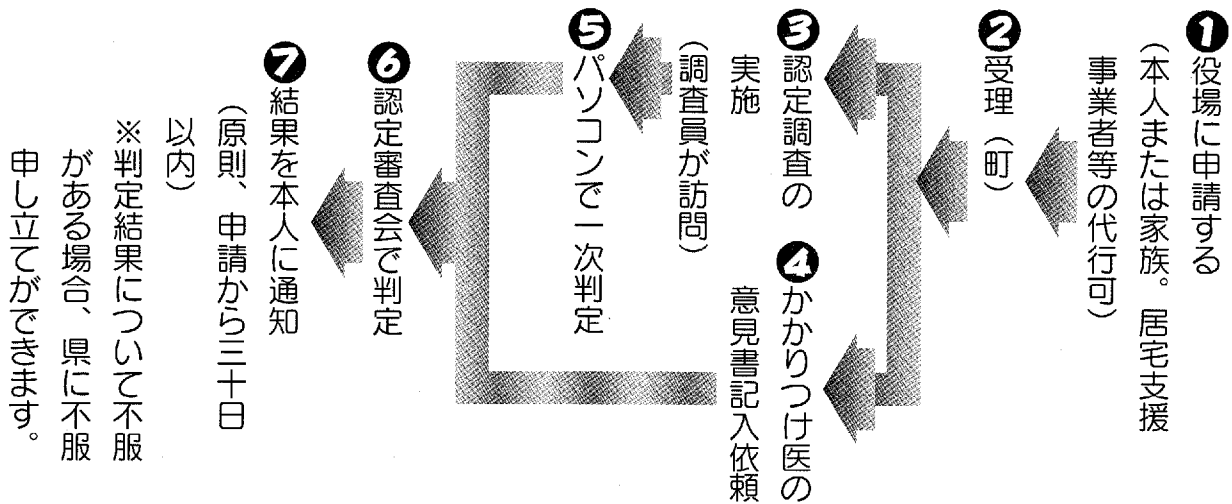

①介護サービスの種類

在宅サービス

訪問介護、訪問看護、訪問リハビリテーション、訪問入浴介護、居宅療養管理指導、通所介護、通所リハビリテーション、短期入所生活介護、短期入所療養介護、福祉用具の貸与、住宅改修費の支給、痴呆対応型共同生活介護ほか

施設サービス

特別養護老人ホーム、老人保健施設、療養型病床群等

②特定疾病の種類

- ①筋萎縮性側索硬化症 ②後縦靭帯硬化症 ③骨折に伴う骨粗鬆症
 - ④シャイ・ドレーガー症候群 ⑤初老期における痴ほう ⑥脊髄小脳変性症 ⑦脊柱管狭窄症 ⑧早老症 ⑨糖尿病性神経障害、糖尿病性腎症及び糖尿病性網膜症 ⑩脳血管疾患 ⑪パーキンソン病
 - ⑫閉塞性動脈硬化症 ⑬慢性関節リウマチ ⑭慢性閉塞性歯医疾患 ⑮両側の膝関節または関節に著しい変形を伴う変形関節疾患
- *第2号被保険者で、前記以外の原因による障害のかたは、今までどおり障害者福祉が受けられます。

判定区分ごとの内容と給付限度額

判定区分	身体の状態例	サービスの区分	居宅サービスを利用した場合の給付限度額
自立	日常生活の能力は基本的にはあり、介助が必要でない程度の状態	介護給付は受けられない	
要支援	日常生活の能力は基本的にはあるが、入浴など一部介助が必要	在宅サービスのみ利用できる	60,000円
要介護度1	立ち上がりや歩行が不安定。排泄、入浴などに一部介助が必要	施設サービスと居宅サービスを選択して利用できる	170,000円
要介護度2	立ち上がりや歩行などが自力では困難。排泄、入浴などで一部又は全体の介助が必要		200,000円
要介護度3	立ち上がりや歩行などが自力ではできない。排泄、入浴、衣服の着脱など全体の介助が必要		260,000円
要介護度4	排泄、入浴、衣服の着脱など日常生活に全面的介助が必要		310,000円
要介護度5	意思の伝達が困難、生活全般について全面的介助が必要		350,000円

*なお、給付限度額については、決定額ではなく、また、施設利用時の限度額について、現在のところ詳細は示されていません。

となりのトコロ

中三河
情報生活圏
だより

額田町

額田の秋を楽しもう

ぬかたふるさとまつり

収穫の秋を祝う一大イベントが、
こども盛大に開催されます。農林
産物の品評会や即売会など盛りだく
さんの内容で、額田町の美りの秋を
楽しめます。

とき 11月7日(日) 午前9時～

ところ 額田町総合体育館周辺

問合せ 額田町産業振興課 ☎82-1

3281

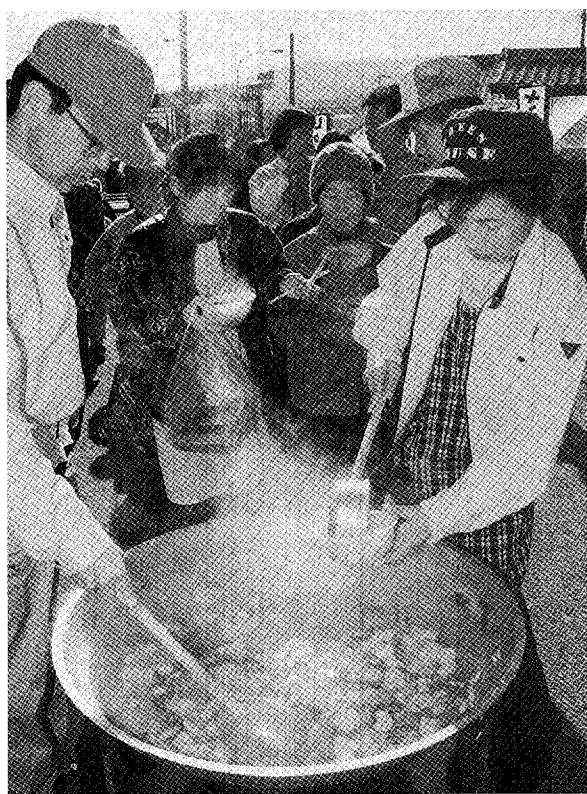

いもフェスタ

おいもはいかが？

いもフェスタ'99

食欲の秋にぴったりのイベント「い
もフェスタ」。

こどもとれたての里いも(額田
特産八名丸)をたっぷり入れた、
アツアツホクホクの芋煮汁などが振
る舞われます。皆さん、ぜひご賞味
ください。

とき 11月23日(日) 午前10時～

ところ ハイラッセぬかた(あいち
三河農協額田支店)

問合せ 額田町産業振興課 ☎82-1

3281

蒲郡市

まさに圧巻

三谷まつり

このまつりは、市内4つの温泉郷
(蒲郡、三谷、形原、西浦)の1つ
として知られている三谷地区の産土
神・八剣神社・若宮神社の例祭です。
元禄時代から古式そのままだに伝えられ
「天下の奇祭」として、市指定無形
民俗文化財にもなっています。

さらに、昭和35年を最後に途絶え
ていた「海中渡御」も創始300年
を迎え、平成8年には、36年ぶりに
全面復活しました。裸の若衆が、絢
爛豪華で壮大な山車4台を引き、水
しぶきをあげながら海中へ曳ぎ入れ
る姿は、まさに圧巻です。

また、くべり太鼓をはじめ、大名
行列、七福神踊りなど、町内6つの
区のにぎやかな芸能も奉納されます。

とき 10月23日(土) 試楽祭/24日(日)

神幸祭

分ごと

* 海中渡御は、24日の午前10時30

分ごろ

ところ 八剣神社・若宮神社・三谷

温泉海岸

問合せ 蒲郡市観光課 ☎0533

66-11120

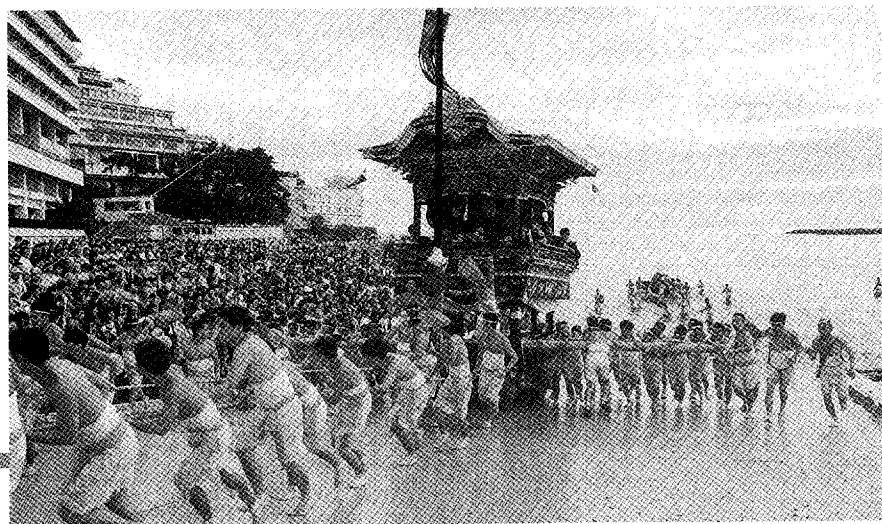

三谷まつり「海中渡御」

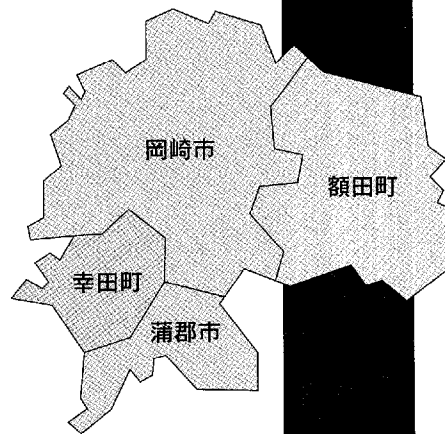

ナビ
トコ NAVI

目的地 額田町▷ふるさとまつり会場

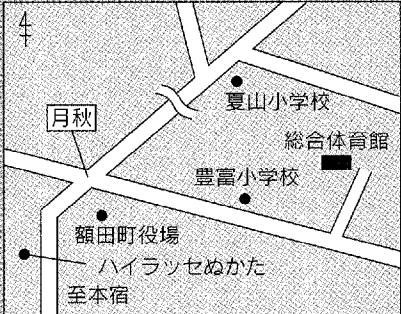

目的地 蒲郡市▷三谷まつり

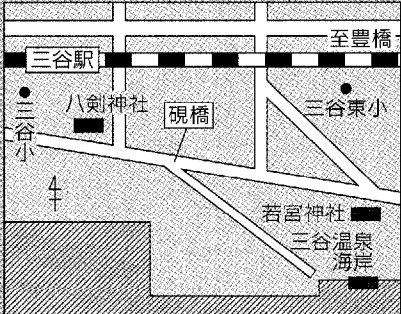

目的地 岡崎市▷大ザビエル展会場

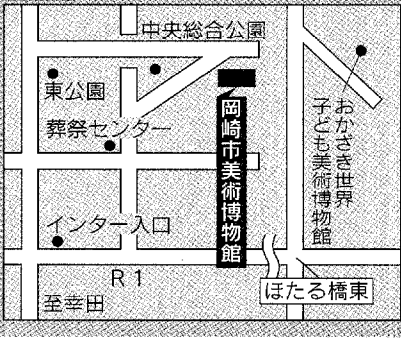

地元産地の迫力を
テックスビジョン'99ミカワ

東三河地域は、古くから織物やロープなど繊維産業が盛んなところですが、なかでも蒲郡は特に地場産業として注目されています。

テックスビジョンでは、皆さんに身近な織物から新技術を駆使した製品まで幅広く紹介します。

地元産地のすごさを、ぜひお感じください。

とき 10月7日(木)～10日(日) 午前9時～午後5時 *10日は午後4時まで

ところ 蒲郡市民会館

内容 ファッションコンテスト、産地活性化講演会、新素材新商品コーナー、趣味とふれあいの手芸展など

入場料 無料
問合せ テックスビジョンミカワ開催委員会 ☎0533-6817171

●●● 岡崎市 ●●●

ザビエルの生涯を追う

大ザビエル展

その生涯と南蛮文化の遺宝

スペインやポルトガルから出品される絵画や彫刻、歴史資料などによってザビエルの生涯とその崇拜の歴史をたどります。

また、南蛮美術を通してヨーロッパから日本にいたる間の東西交流の姿を紹介します。

とき 9月11日(土)～10月24日(日) 午前10時～午後7時 (ただし、10月からは午後6時まで) *入館は閉館の30分前まで

ところ 岡崎市美術館

入場料 一般 1000円/小・中学生 500円
なお、次の日程で大ザビエル展講演会を行います。

●南蛮美術と洋風画

とき 9月19日(日) 午後2時～3時30分

ところ 岡崎市美術館1階セミナールーム

講師 聖徳大学教授 坂本満氏

●フランシスコ・ザビエルの生涯

とき 10月2日(土) 午後2時～3時30分

ところ 岡崎市美術館1階セミナールーム

講師 上智大学教授 高祖敏明氏

定員 70人(先着順)

聴講料 無料

問合せ 岡崎市美術館 ☎2815000

貴重な作品が見れる

市川晃作品展

「リトルアーティスト絵画コンクール」をはじめ、おかざき世界子ども美術博物館の活動に、今なお力を注がれている市川晃氏の作品、未公開のものを始め、約70点を展示します。

とき 9月4日(土)～10月5日(火) 午前9時～午後4時30分 *入館は閉館の30分前まで

ところ おかざき世界子ども美術博物館

入場料 大人 300円/小・中学生 100円

休館日 毎週月曜日、9月16日(木) 24日(金)

問合せ おかざき世界子ども美術博物館 ☎5313511



市川晃作品展

8月30日～9月5日は防災週間です

家は無事でも、家具が凶器で！

約6割の家で家具が転倒、散乱

阪神・淡路大震災で震度7を記録した地域では、住宅の全半壊をまぬがれたものの、全体の約6割の家で家具が転倒し、部屋全体に散乱したというデータがあります。

しかも、食器棚などは扉が開いて、中の食器類が散乱したほか、冷蔵庫は倒れピアノは移動してしまい、テレビや電子レンジが飛ぶといった、日常では考えられないことも確認されています。

建物が無事でも、転倒した家具の下敷きになったり、室内が散乱状態のために火災から逃げ遅れてしまうなど、居住者の被害も大きくなるのです。

安全スペースの確保が第一

無事に避難するためには、まず、室内の安全スペースを確保すること

が第一です。

そのためにも、家具を固定するようにしましょう。

タンス・本棚

・なるべく壁面に付ける。

・壁に固定できない場合は、支え棒で固定する

テレビ

・なるべく低い位置に置く

・金魚鉢や花瓶などは、なるべく置かないようにする

食器棚

・壁や柱にL字金具で固定する

・開き戸には止め金具を付ける
・中の食器は滑り止めにタオルなどを引く

いざというときのために日ごろの準備を

家具を固定して安全なスペースを確保すると同時に心がけたいのは、非常時持出品の準備や家族会議での話し合い、防災訓練への参加です。

本町では、災害に備えて、各家

庭に戸別受信機を設置しています。

その受信機には、停電時の非常用として、乾電池が内蔵してあります。容量不足になると災害時に作動しなくなる恐れがありますので、電池の液もれ防止のためにも電池交換を行い、いざというときのために使用できるようにしておきましょう。

また、8月30日から9月5日までの防災週間にあわせ、9月4日(土)に総合防災訓練を行います。住民の防災意識の高揚を図り、今後の防災に対して、今一度見直しをしましょう。



昨年の総合防災訓練

問合せ 消防課警防係(内線193)

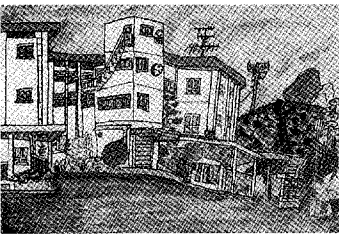

大きい校舎【水彩画】

先生から おもしろい角度で校舎をとらえることができました。窓の大きさや形の違いで、遠近感がよく表れています。



5年 竹本寛くん

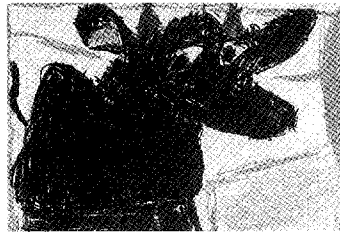

えさをたべているうし【クレヨン画】

先生から 牛の形をしっかりとらえ、元気な牛を力強く表現しています。画用紙から飛出てくるようなはく力のある作品です。



1年 三井亮輔くん

画伯登場

坂崎小学校

ゆかりの人物

頁の六

家康を心から思い

松女

徳川家康の乳母

文・黒柳久治

人物紹介

天文11年（1542）12月26日、城主松平広忠に嫡男竹千代（家康の幼名）が生まれました。そして、芦谷村に住んでいた内藤新右衛門勝重の妻女の松が、乳母として仕えることになりました。

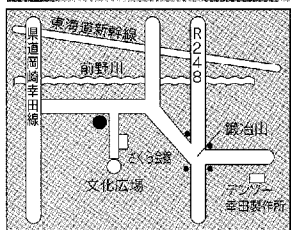
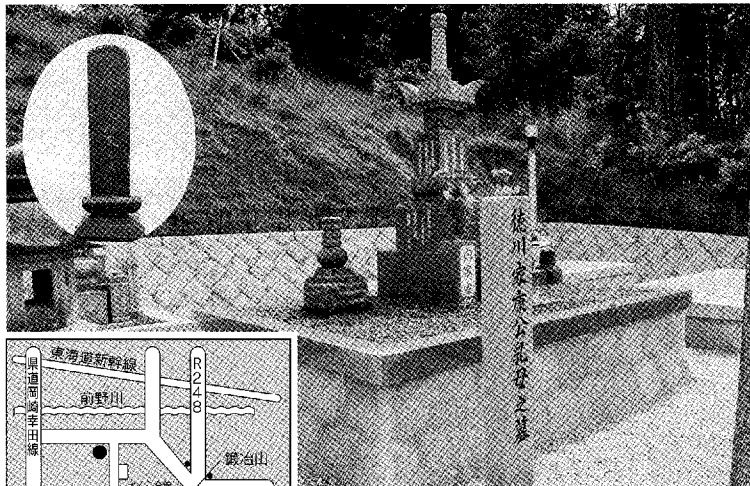

幸田文化公園入口右側に建つ松女のお墓と内藤家に安置されている位牌（左上）

このころ徳川家は、東の今川義元と西の織田信秀という強豪に挟まれていたこともあり、次々と苦難が押し寄せました。竹千代が3歳のとき、生母の於太のかたと生き別れになり、また、6歳のときには、今川氏の人質として駿府（静岡市）に向かう途中、だまされて尾張へ連れられて行きました。こんなとき、松は、「お家を昔のように立派なものにするのは、あなたしかいません。今は苦しい生活が続いていますが、これしきのことにへこたれてはなりません」と励まし続けました。

このような辛い暮らしのなか、竹千代は抱疇（天然痘）にかかってしまいました。高い熱が続ぎ、明日をも知れぬようになってしまったのです。松は意を決し熱田神宮の神に、「どうか竹千代様のお命をお助けください。そのためならば、松の命なんかくつませ」と、21日間、断食しながら祈願を続けました。その甲斐あってか、

竹千代は快方に向かいました。松は、熱田の神への感謝の言葉とともに、25歳という若き命を断ちました。

以後家康は、「今の私があるのも、松のおかげである」と、側に仕えているものに話したということとです。

「普光院禅定法尼」と刻んだ松女の位牌は、内藤茂雄さん（芦谷区）の仏壇に安置され、墓は幸田文化公園入口右側に建てられています。

略歴

大永3年（1523）

多門縫殿助重利の子として出生

年用不詳

内藤新右衛門勝重に嫁ぐ

天文11年（1542）

竹千代誕生。乳母になる

天文16年（1547）

竹千代が織田家の人質となり、乳母として随行する

竹千代が抱疇を患い、平癒の願掛けをする

同年3月15日

自害する25歳

西三河の方言

「さげる」

「お月見のお供えをするにこの飯台使わさうもんだが、さげるに一人じゃえらいで手伝わとくれんかん」

と頼んでも、三河弁にはもう慣れたはずの嫁ときたら、

「さげる、って言うけど、これ以上低くならないよ」

「お月見のお供えをするのにこのテーブルを使おうと思うんだけど、持ち上げるには一人では無理だから手伝ってくださいな」（後略）

という意味です。

この「さげる」は「提げる」とも書き、下へ「下げる」ことから共通語では、「手提げ袋」というように物を一手にぶらさげて持つことをいいます。しかし、この地方では、重い物を一手で持ち上げる「意味でも使われ、アクセントも、共通語が「げ」にあるのに対し、方言は「げる」にあります。このように意味の異なる「さげる」をこの地方では使い分けています。

（文・じろぎ）

みんなの PLAZA

皆さんからのお便りをお待ちしています

おたよりが タビタビ

♥「西三河の方言」をいつも楽しみにしています。幼いころを思い出し、お年寄りの和気あいあいとした会話が一瞬よみがえります。

(K・Oさん 芦谷)

— 知らず知らずに使ってしまう方言。でも、最近では、方言を使うかたが減っているようです。ちよつと残念ですね。 (広報)

♥「ゆかりの人物」を読んで、幸田町にもすばらしい人物が生誕していることを知り驚きました。今後も地域の人々の活躍を掲載してください。 (R・Yさん 久保田)

— このコーナーを機会に、できるだけたくさん的人物を紹介していきたいと思えます。 (広報)



この指とーまれ 55

楽しく手話を!「手話サークル たんぽぽ」

世界中には、耳が聞こえないなどといった様々な障害者がいます。そのかたたちは、世の中に出るといろいろなバリアを感じるそうです。そのようなかたたちを理解し、バリアフリーにする場が、この手話サークルです。

手話サークルたんぽぽは、現在40人の会員で活動しており、耳の聞こえないかたが15人います。

活動内容は、主に、耳の聞こえないかたと健康なかたが、世間話

などを交えながら手話を学びます。また、ポーリングやバーベキューなどで楽しみながら手話を学んだり、おしゃべりをするといったイベントもあります。

このサークルは、毎週金曜日の午後7時から中央公民館で行っていますので、お気軽にお越しください。おもしろい手話が待ってまーす。

代表 岡 雄一さん

連絡先 神谷悦子さん ☎62-0924

●この欄に掲載希望のサークルは、八ガキにサークル名と連絡先、活動内容を簡素に書いて下記へ。おつてご連絡します。

50 444-0192 幸田町役場
 広報こうた
 ○月号係
 住所・電話
 お名前(必要ならペンネーム)

答えと広報の感想をはかき
 に書いて左記に送ってください。
 正解者のなかから抽選で3人に幸田町オリジナルテレホンカードを差し上げます。締め切りは9月17日(金)です。

8月号の答えは□ホウネン
 ②驚太郎③9・20でした。当選者の発表は、商品の発送をもってかえさせていただきます。

また、「らくがき伝言BAN」
 「おたよりがタビタビ」も募集しています。大好きなキャラクターのイラストや友達へのメッセージ、また、広報にこんなこと載せてよと言った意見など、いっぱいおはがきください。お待ちしています。



らくがき伝言BAN



広報クイズ

- 昨年排出されたこみの総量は○○○○トン。
- ②要介護認定の申請は○月○日から受け付け開始。
- ③子ども会ソフトボール大会でV3を達成した○○○○A。



青春トークリレー

△△△第79号者△

こんどういくみ
近藤育美さん

野場区在住 19歳 学生
身長 156cm O型
好きなタイプ よくしゃべる人
好きな芸能人 永瀬正敏

私は、ことし高校を卒業し、現在名古屋にある短大に通っています。通い始めのころは、電車通学に慣れず、学校に行くだけでとても疲れました。ようやく最近、電車に慣れてきたところです。

趣味は、スポーツ観戦とドライブです。スポーツ観戦は、声をあげて好きなチーム（野球は中日、サッカーはグランパス）を応援することが大好きで、ドライブは、免許証を取ったばかりなので、運転が楽しくてしょうがありません。

山や田んぼに囲まれ、緑いっぱいの自然がたくさんある幸田町は、とても住みやすいところだと思います。さらに最近、町民プールや図書館などができ、生活もしやすくなってきたので、ますますいいと思います。



はろーキッス

掲載写真をプレゼント。
希望者は、企画課まで。



「わんぱくたより
『某月某日、鷺田保育園』」
楽しかった夏

暑い夏、子どもたちの好きな場所は手洗い場です。手洗いを始めると泣いていた子もピタッと泣きやみ、夢中で遊びます。2・3人が集まると水のかけ合いが始まり、顔や服をビショビショにして大喜び。着替えが何枚あっても足りなくなっています。

「また、水遊びしたの？」
「うん。だって水遊びはおもしろいし、気持ちいいもん」
「でも、服がビチャビチャになっちゃうでしょう」
「先生、服がビチャビチャの方が、冷たくて気持ちいいんだよ」
子どもたちは、気持ち良いことが大好きです。
こんな子どもたちが、この夏、いろいろな水遊びを経験しました。色水を使つてのジュース屋さんごっこやどろんご遊び。なかでもプール遊びが一番楽しそうでした。そのプール遊びでのことです。



「えっ、うわき」
「先生、それ取つて。そのうわき」
「そう、先生の横にあるやつ」
「あー、これね。これはうわきじゃなくてうきわだよ」
意味を知っているかどうか分かりませんが、ビックリさせられた瞬間でした。

「ちょっととことん」 編集者より

▼原稿提出前日、パソコンに向かって黙々と原稿を打つていたある程度めどが立ち、確認のためプリントアウトすることにしました。フロッピーを次々と開き印刷をしていると、突然見たことのないページがでてきた。日本語で打つたはずのページが、英語に変わっているのだ。▼それを見た瞬間、すぐに「エラー」と分かったが、どうしても現実を見ることはできず、何度も同じページを開いてみた。結果は同じ。▼結局、冷や汗（涙？）を流しながら原稿を打ち始めた。

▼東邦高校の応援に出かけた。私と出張するたびに大雨を降らす雨男の〇さんも応援に出かけるらしく、こっそりとカッパをカバンにねじこんだ。▼当日、甲子園のアルプス席に座ったところで、雨のため試合の中止が決定した。▼こうして東京ドームの台風による中止に続き、2回目の野球観戦もドーム同様、球場を見るだけで終わった。1次は3度目の正直で、球場だけでなく絶対野球観戦するぞーと言うこと（この原稿のよびかき）と（この原稿が聞かされた。）（1）

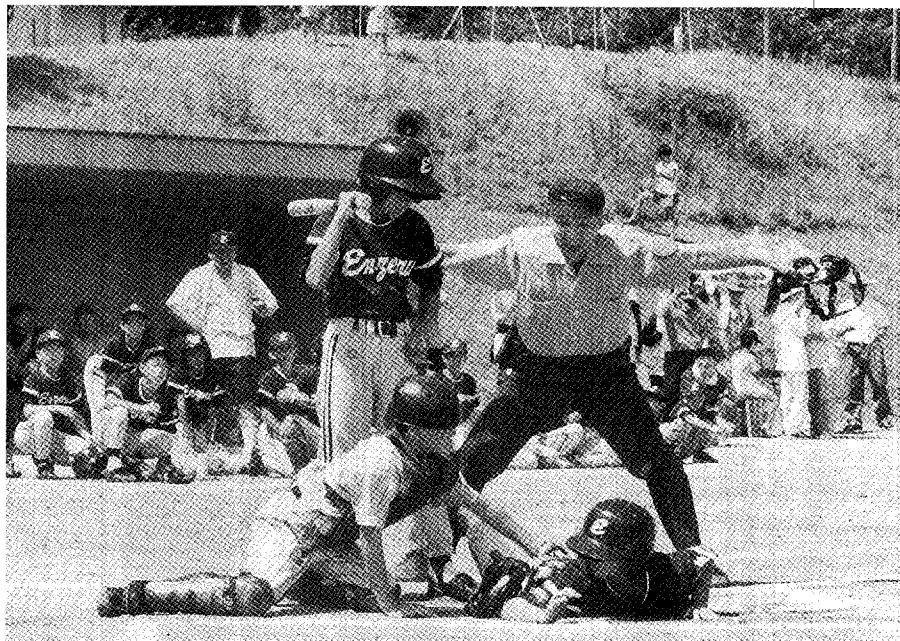
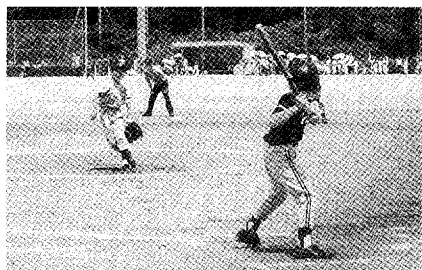

僕らの熱闘甲子園

子ども会ソフトボール大会

とぼね運動場で23チームの参加のもと、第33回子ども会ソフトボール大会を開催しました。決勝戦は、V3を狙う岩堀北部Aと昨年・一昨年と2年連続で3位の横落エンゼルで争われました。白熱する試合のなか、競り勝ったのは岩堀北部A。見事V3を達成しました。選手たちは、「練習の成果が発揮でき、優勝できてうれしいです」と話していました。4位までの結果は次のとおりです。優勝 岩堀北部A 準優勝 横落エンゼル 3位 坂崎A 4位 大草B (7/25・8/1)



V3を達成した岩堀北部子ども会



天気最高！ まつりも最高！

幸田彦左まつり

お祭りには最高の天気となった今回、2日間で約4万人の人たちで駅前商店街がにぎわいました。メインである彦左行列には、町内コミュニティや企業、ちびっ子などの12チームが参加し、声援を受けながら夜のまちを歩いていました。お祭りに来ていた人は、「今日は天気も最高、まつりも最高」と楽しそうに話していました。(7/31・8/1)

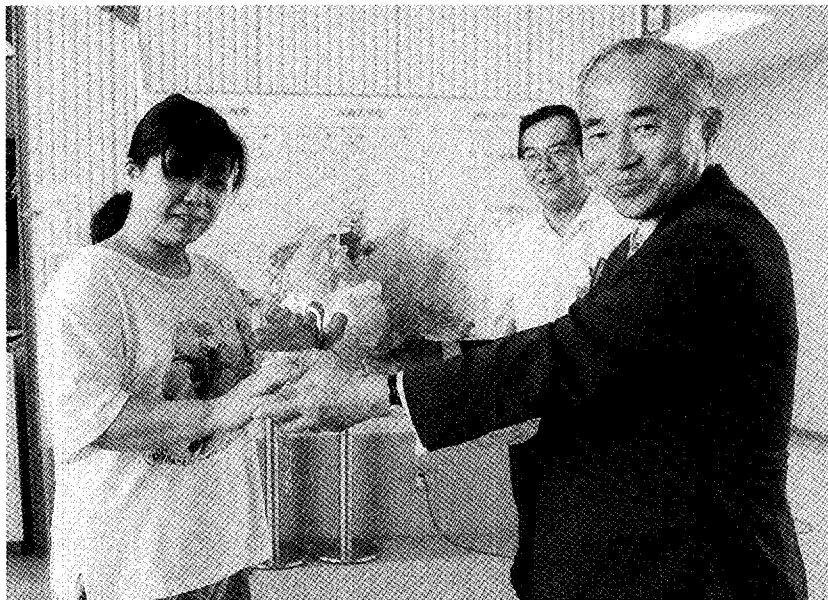

ちゃっぷう くん大盛況

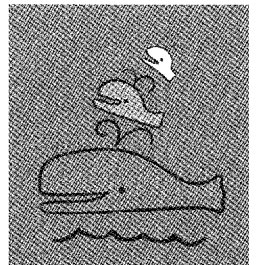

町民プール20万人達成 ●ちゃっぷうくん

昨年の7月にオープンした町民プールの入場者が、約1年で20万人を突破しました。20万人目の幸運を射止めたのは、岡崎市に住む五十嵐美佐子さん。五十嵐さんは、「夏の家族サービスとレジャーをかねて来ました。20万人目だとは、びっくりしました」とうれしそうに話していました。(8/2)

Like 幸田町

外国人対話集会

町内在住・在勤の外国人の皆さんから、率直な意見を聞こうと初めて企画した外国人対話集会。当日は、アメリカやブラジルのかたなど、14人が参加しました。参加者は、「緑が多く、恵まれた自然を大切にしてほしい」と町長に訴えていました。現在、町内には300人の外国人の皆さんが在住しています。(7/18)



Photo
まちかど
フォトニュース
身近な情報を広報へ
広報直通ダイヤル
63-5132
E-mailアドレス
kota@sun.inet.or.jp

オス・メスどっち?

幸田の自然(クワガタ)

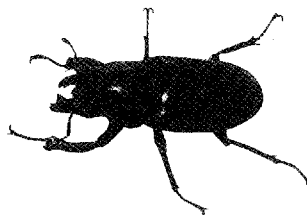

「頭がオスとメスの混合のミヤマクワガタを捕まえたんだけど」と、六栗区に住む小林浩二さんから連絡をいただきました。小林さんは、捕まえたときは全く気付かなかったようですが、家でよく見るとどこかおかしいと思い、クワガタに詳しい人に聞いてオスとメスの混同ということが分かったそうです。(8/5)

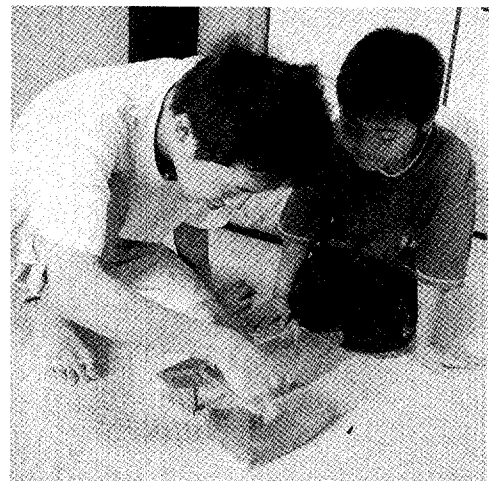

10月の保健センター行事

☎62-1111 (内線183)
☎62-8158 (直通)

行事

	日/曜	受付時間	備考
フッ素塗布 (就学前の乳幼児及び その母 予約制・30人)	6 (水)	①午後0時45分～ ②午後1時30分～	内容 - 歯科健診、乳幼児のフッ素塗布、 歯みがき教室 次回11月10日分の受付は10月8日から です。
離乳食講習	12 (火)	午後1時 ～1時30分	対象 - 生後2か月～4か月児の母 内容 - 離乳食の作り方・試食
すくすく赤ちゃん教室	13 (水)	午前9時30分 ～10時00分	対象 - 1歳未満児とその保護者 内容 - 赤ちゃん体操・話し合い
母親教室(出産編)	18 (月)	午後1時 ～1時20分	妊娠中の歯の手入れ(歯科健診)、出産から 産後の生活、新生児の保育について講義
エアロビクス	毎月曜 (祝日除く)	午前10時 ～11時30分	インストラクターによる実技指導で、 参加は自由
リハビリ テーション (申込み制)	毎火曜 (祝日除く)	午後1時30分 ～3時30分	対象 - 40歳以上で身体に障害をもつ人 内容 - 血圧測定・体操・作業療法的訓練 事前に電話で問い合わせください。

健診

1歳6か月児健診 (10年3月生)	7 (水)	午後1時 ～2時 集団の話 (1時～1時15分)	内容 - 身体測定、歯科・内科健診、集 団の話、個別相談 フッ素塗布の予約受付
3歳児健診 (8年9月生)	8 (金)	午後1時 ～2時	内容 - 尿検査、身体測定、歯科・内科 健診、個別相談
10か月児健診 (10年12月生)	21 (水)	午後1時 ～2時 集団の話 (1時～1時15分)	内容 - 身体測定、内科健診、集団の話、 個別相談
住民健診	27 (水)	午後1時30分 ～2時30分	対象 - 今年度、住民健診、人間ドックな どを受けていない人、受ける予定 のない人 胸部レントゲン、血圧測定、検尿、身体 測定、血液検査、歯科検診など
4か月児健診 (11年6月生)	28 (水)	午後1時 ～2時 集団の話 (1時～1時15分)	内容 - 身体測定、内科健診、集団の話、 個別相談 神経芽細胞腫検査用紙の配布

相談

母乳相談	14 (水)	午前9時30分 ～11時	対象 - 妊娠、生後3か月までの母子 内容 - 妊娠中の母乳の自己管理の方法、 乳房マッサージ、個別相談
育児相談	13 (水) 27 (水)	午前9時30分 ～11時	対象 - 乳幼児 内容 - 保婦婦、栄養士による健康診断 身体測定
成人健康相談	26 (火)	午前9時30分 ～11時	健康に関すること全般 (栄養相談も含む)

- *各種相談は、電話でも随時受け付けています。必要時には、家庭訪問指導も行います。
- *離乳食講習に赤ちゃんの同伴は必要ありません。
- *乳幼児健診、相談、母親教室、母子相談、すくすく赤ちゃん教室、フッ素塗布には、必ず母子健康手帳をお持ちください。

夜間歯科緊急当直医

診療時間 午後6時～9時

1日(金)	島田歯科医院	日名町 ☎28-2229	19日(水)	不破歯科医院	柱町 ☎54-5454
5日(火)	グリーン歯科医院	鴨田町 ☎22-8822	21日(木)	神谷歯科医院	細川町 ☎45-5617
7日(水)	神谷ファミリー歯科	伊賀町 ☎28-9321	22日(金)	エンゼル歯科	鴨田本町 ☎24-5612
8日(金)	島田歯科医院	小呂町 ☎25-7300	26日(火)	不破歯科医院	幸田町 ☎62-0173
12日(水)	ほっしょうじ歯科医院	法性寺町 ☎54-5956	28日(水)	川部歯科医院	崎町1丁目 ☎53-2160
14日(木)	神谷浩歯科医院	熊館町 ☎24-8282	29日(金)	須賀歯科医院	薬町 ☎21-8090
15日(金)	清水歯科医院	林町1丁目 ☎22-2257			

日・祭日の歯科は岡崎歯科医師会緊急医療センター
(岡崎市六供町三本松 ☎21-0501)で診療します。
時間：午前9時～12時、午後1時～4時

当直医

診療時間 (午前9時～正午・午後2～6時)

10月3日		
内科又は小児科	内科 浦田内科クリニック	六名南 ☎58-5311
外科	おおくぼ整形外科	美合 ☎55-8686
産婦人科	救急医療情報センターへ問合せ	☎21-1133
皮膚科	酒井皮ふ科	矢作 ☎32-9929
耳鼻咽喉科	島田耳鼻咽喉科	伝馬1 ☎21-3387
眼科	佐野眼科医院	門前1 ☎21-4909
10月10日		
内科又は小児科	伊藤医院	定国 ☎43-2678
外科	菅外科胃腸科	美合 ☎53-2266
産婦人科	吉村医院	本 ☎51-1895
皮膚科	亀井皮膚科	羽根 ☎53-1128
耳鼻咽喉科	中野耳鼻咽喉科	本町3 ☎22-9261
眼科	桐瀬眼科	唐沢1 ☎22-1291
10月11日		
内科又は小児科	浦田クリニック	赤池 ☎58-2727
外科	長野整形外科形成外科医院	明大寺 ☎25-3888
産婦人科	三ヶ根クリニック	幸田・深溝 ☎62-2055
泌尿器科・皮膚科	松下医院	明大寺 ☎51-5094
耳鼻咽喉科	松下医院	明大寺 ☎51-5094
眼科	鈴木眼科医院	幸田・大草 ☎62-4612
10月17日		
内科又は小児科	恒川内科クリニック	上地 ☎57-8080
外科	クリニックさいとう	伝馬3 ☎21-0555
産婦人科	救急医療情報センターへ問合せ	☎21-1133
皮膚科	おぼた皮ふ科	大門 ☎25-5239
耳鼻咽喉科	山本耳鼻咽喉科	蓮尺1 ☎21-0358
眼科	矢藤眼科	能見 ☎21-0641
10月24日		
内科又は小児科	葵セントラル病院	幸田 ☎53-7815
外科	岸本外科医院	八幡3 ☎22-0926
産婦人科	救急医療情報センターへ問合せ	☎21-1133
皮膚科	渡辺皮フ科	福寿1 ☎23-8005
耳鼻咽喉科	耳鼻いんこう科鶴田医院	鴨田南 ☎24-6555
眼科	橋本眼科医院	三崎 ☎53-9904
10月31日		
内科又は小児科	永坂内科医院	新根 ☎51-1511
外科	野田整形外科クリニック	大和 ☎31-8808
産婦人科	救急医療情報センターへ問合せ	☎21-1133
泌尿器科・皮膚科	荻須医院	竜田 ☎21-0781
耳鼻咽喉科	松谷耳鼻咽喉科	鴨田本 ☎23-0169
眼科	ほしの眼科	康生南 ☎28-1411

※保険証をお持ちください。
※都合により当直医を変更することもありますので、救急医療情報センター ☎21-1133または幸田町テレホンサービス ☎0120-378981でご確認ください。

夜間の内科・小児科は岡崎市医師会公衆衛生センター夜間急病診療所(岡崎市竜美西1-9-1 ☎52-1906)で毎日診療します。
受付時間：午後7時30分～午後10時30分
診療時間：午後8時～午後11時

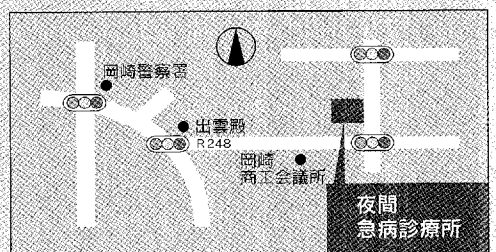

健康 あらかると

テレホン
サービス24
●当直医を知りたいとき
フリーダイヤル
0120-378981

いきいき元気!! 健康標語を募集します

高齢者がいきいき元気に暮らすため、健康について関心を持っていただけるような標語を募集します。その中から、みんなの合い言葉になるような楽しい標語を表彰します。

テーマ 「健康」

応募対象者 町内在住の60歳以上のかた

応募締切 9月30日(木)

そのほか 11月7日(日)の健康フェスティバルで表彰します/応募作品はすべて健康フェスティバルで展示します/原則として作品は返却しません/応募件数、用紙に制限はありません/応募時に参加賞を差し上げます

応募方法 応募者氏名、年齢、住所、電話番号を添えて、住民課国保係(内線115)へ応募ください。

人間ドックで 健康チェックをしよう

とき 11月5日(金)・9日(火)・11日(木)・12日(金)・17日(水)・18日(木)・19日(金)・22日(月)・26日(金)・29日(月)

ところ 岡崎市医師会公衆衛生センター

対象者 40歳以上(検診日現在、国民健康保険に加入しているかた)

募集人数 1日7~10人で合計80人(先着順)

費用 3万円コース(ただし、本人負担は7000円)

申込み 9月30日(木)までに住民課国保係(内線115)へ電話、または直接お申し込みください。

予防接種を受けましょう

<経口ポリオ予防接種>

とき 10月1日(金)・4日(月)・5日(火)・13日(水)・11月26日(金)・29日(月)・30日(火)・12月3日(金) 受付:午後1時15分~2時15分

ところ 保健センター

対象者 平成11年1月1日~同年6月30日までの出生者

通知 9月末までに郵送します。

接種方法 6週以上の間隔で2回服用します。

<風しん予防接種>

接種期間 10月1日~12月31日

対象者 平成10年7月1日~同年8月31日までの出生者

通知 9月末までに郵送します。

接種方法 通知書に同封の指定医療機関に予約して受けてください。

●中学2・3年生の未接種者

中学2・3年生の未接種者(15歳以下)は、次の日程で受けてください。

接種日程

10月20日(水) 南部中学校

10月22日(金) 北部中学校

10月25日(月) 幸田中学校

10月26日(火) 幸田中学校

10月27日(水) 北部中学校

10月29日(金) 南部中学校

11月11日(木) 保健センター

通知 町内の学校に通学しているかたは、学校から通知があります。

町内の学校に通学していないかたは、郵送します。

問合せ 保健課健康係(内線183)

9月の神経芽細胞腫検査

平成11年3月生まれの子どもの対象に、神経芽細胞腫検査を行います。

す。4か月児健診で配布した「ろ紙」に尿を湿らせて、愛知県健康づくり振興事業団へ郵送してください。

問合せ 岡崎保健所 ☎22-2501

新生児訪問指導・相談

新生児(生後28日ころまで)をお育てのかたで、育児などについて心配や困っていることのあるかたに、保健婦または助産婦が家庭に出向いて相談を受けます。詳しいことは電話でお問い合わせください。

問合せ 保健課健康係(内線183)

老人健康相談

とき 毎週火・水・金曜日 午前10時~正午

ところ 老人福祉センター

内容 検尿、血圧測定、診察(水・金のみ)、保健指導

そのほか 相談を受けるかたは健康手帳をお持ちください/曜日は都合により変更することもあります。

問合せ 保健課健康係(内線183)

難病相談

とき 相談したい日時を電話予約

ところ 岡崎市医師会難病相談室

問合せ 岡崎市医師会 ☎52-3526

母子健康手帳を交付します

とき 毎週月・木曜日 午前9時~11時30分 *祝日は除く

持ち物 妊娠届出書

そのほか 母子保健に関する相談

問合せ 保健課健康係(内線183)

幸田町役場

☎62-1111(代)

戸籍異動

7月届出分
(順不同・敬称略)

おめでとうございます

出生児	保護者	区
河野 愛理	重 幸	鷺田
岡出 大輝	伸 明	市場
深谷 剛	俊 之	大草
水口 晴香	元 広	六栗
鈴木 里奈	浩 隆	鷺田
鈴木 颯太	紀 彦	鷺田
水野 暁平	光 浩	須美
金澤 克明	孝 臣	里
角田 信也	良 幸	芦谷
山本 浩大	晴 彦	野場
松本 慎也	大 典	横落
萩野 菜美	康 紀	里
戸松 佑紀	幸 弘	横落
柴山 清佳	嘉 宏	市場
陶山 結光	茂 樹	市場
金沢 誘紀	教 行	市場
川口 叶人	浩 司	高力
永井 美玖	雅 高	六栗
高橋 京大	智 也	大草
菅沼 鈴華	敏 彦	市場

明るく正しい選挙のために 新選挙管理委員が決まりました

町選挙管理委員の任期満了により、町議会で委員の選挙が行われ、8月6日付けで次のかたがたが新委員に就任されました。今後4年間、明るく正しい選挙の推進役として活躍されます。

幸田町選挙管理委員（敬称略）

委員長 小野 隆 委員 牧野善三、平松 桂、石川家治

就任あいさつ

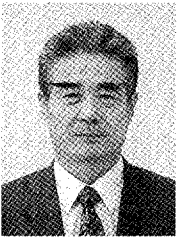

この度、皆様がたの固有の権利を自由に行使していただく最も基本的な「選挙」が、公正、的確に行われるようにしなければならないという、重大な責務を担うことになりました。

民主政治の基盤と住民が政治に参加する最大の機会を守るため、常にクールに、クリーンに、フェアに全力を尽くすことを旨として、大任を果たしたいと存じます。

委員長 小野 隆

願書受付 10月4日(月)～10月8日(金) までに(財)消防試験研究センター愛知県支部へ郵送または持参してください。なお、試験案内書及び受験願書は消防署にあります(9月20日以降)。

9月10日は「屋外広告の日」

ポスター、はり紙、立看板、広告板、広告塔などの屋外広告物を無秩序、無制限に出されると、街の景観や自然環境を損ねることにつながります。屋外広告物を出すときは、事前に都市計画課と相談し、条例を守って周辺の景観との調和を図りましょう。問合せ 都市計画課計画整備係(内線243)

秋の交通安全運動を実施します

「スポーツの秋」「行楽の秋」を迎え、人や車の動きが活発になることから、交通事故の増加が心配されます。また、日没時間も日ごとに早くなり、外出中の高齢者が事故に巻き込まれる恐れがあります。

このため、秋の交通安全運動を次のように展開します。

期間 9月21日～30日

重点 高齢者の交通事故をなくそう
／シートベルトとチャイルドシート
の着用を促進しよう

問合せ 総務課庶務係(内線332)

犬を飼えなくなったかた と子犬が欲しいかたへ

どうしても飼えなくなった犬を、毎週月曜日の午前8時30分から10時に保健センターで引き取りますので、鑑札を持ってお越しください。

子犬が欲しいかたは、動物保護管理センター(豊田市)☎0565-58-2323へご連絡ください。そのほか、野犬などでお困りのかたは、同管理センターまたは岡崎保健所☎22-2501へご連絡ください。

問合せ 保健課環境衛生係(内線181)

寄付ありがとうございます (敬称略)

幸田町へ▶(株)荻善マロー事業部会長
草次政和 金200万円

幸田町社会福祉協議会へ▶近藤富貴
江 金5万円/大樹会 金5万円
/匿名 金5100円/幸田町仏教会
金3万6128円/匿名 金1915円

おくやみ申し上げます

死亡者	年齢	世帯主	区
山下 浦太郎	85	山下 力	大草
名波 小やゑ	76	名波 秀夫	芦谷
伊藤 成治	62	伊藤 仁志	高力
池田 光男	51	池田 博和	岩堀
稲吉 佐吉	78	稲吉 忠男	上六栗
近藤 修	87	近藤 正一	里
伊福 榮吉	50	伊福かよ子	岩堀

*プライバシー保護のため、希望者のみ掲載しています。掲載希望のかたは、届け出時に住民課にお申し出ください。

講座

日本近代文学講座に参加しませんか

天才と謳われた少年時代、「悪魔主義」の称号を与えられた文壇デビュー、そして、最晩年まで永遠の女性像を追究し続け、最後の「文豪」と呼ばれた「谷崎潤一郎」の生涯と文学に迫ります。

とき 10月23日・11月13日・27日・12月11日 いずれも土曜日 午後1時30分から3時30分

ところ さくら会館 第1研修室
テーマ 「谷崎潤一郎 人と作品」

内容 ①「悪魔主義」としての文壇デビューまで ②小田原事件の周辺 ～「痴人の愛」をめぐって～ ③関西移住後 ～「春琴抄」の魅力～ ④最晩年の活動 ～「鍵」を中心に～

講師 愛知大学短期大学部 助教授 谷彰氏

定員 40人(応募者多数の場合は抽選)

受講料 無料

申込み 10月7日(木)までに社会教育課生涯学習係(内線413)へお申し込みください。

いざという時のために 救急講習会に参加しませんか

9月9日は救急の日です。この日を挟む1週間を救急医療週間といいます。救急の輪を広げるため、救急講習会を開催しますので、お子さんと一緒に参加してみてもいいですか。

とき 9月11日(土) 午前10時～午後3時

ところ 中央公民館 和室

内容 救急法と普通救命講習

受講料 無料

申込み 当日会場で受け付けします。

問合せ 消防課救急係(内線193)

危険物取扱者保安講習会を開催します

とき 9月28日(火)～10月20日(水)の指定された日

ところ ウィルあいち(名古屋)ほか4会場

申込み 9月2日(休)から10日(金)までに(社)愛知県危険物安全協会連合会へ郵送してください。なお、受講案内、申請書は消防署にあります。

問合せ 消防課予防係(内線192)

手話講習会に参加しませんか

とき 9月17日から毎週金曜日(全12回) 午後7時～

ところ 中央公民館

対象 町内在住・在勤者

定員 30人(応募者多数の場合は抽選)

受講料 無料(テキスト代は自己負担)

主催 幸田手話サークルたんぼ

申込み 9月15日(水)までに社会福祉協議会☎62-7171へお申し込みください。

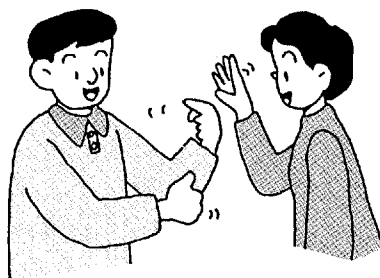

そのほか

保留地を売却します

幸田郷前土地区画整理組合では、事業地内の保留地(1区画)を次のとおり売却します。

街区 4街区15番

面積 224.99平方メートル(68.05坪)

処分価額 2654万8820円(坪約39万円)

申込期間 9月1日～22日(申込み多数の場合は、公開抽選)

問合せ 幸田郷前土地区画整理組合(内線243)

愛知県敬老金が支給されます

愛知県から次のとおり敬老金が支給されます。なお、昨年までは、満80歳以上のかた全員に支給されましたが、本年から支給対象者が変わりましたのでご理解ください。

●数え88歳のかた(明治45年1月1日から大正元年12月31日までに出生したかた)

支給額 1万円

●数え100歳のかた(明治33年1月1日から同年12月31日までに出生したかた)

支給額 3万円

問合せ 福祉課福祉係(内線124)

私立高等学校などの授業料の補助申請手続きをお忘れなく

対象者 私立高等学校の全日制課程に在学しているかたまたは専修学校の高等課程(修学年限が3年の課程に限る)に在学し、当該高等学校の卒業資格が得られると見込まれるかたの保護者

基準 本年10月1日現在、保護者が本町に居住し、住民基本台帳に記載または外国人登録に登録されているかた

補助額 1学年度につき年額1万2000円

手続き 関係書類は当該の学校などにありますので、学校の指示に従って手続きをしてください。

問合せ 学校教育課学校教育係(内線422)

危険物取扱者試験を行います

試験日 11月7日(日)

試験会場 名古屋市南

試験種類 乙種全類・丙

あいち下水道フェアに参加しませんか

下水道に対する県民の理解と関心を深め、下水道の普及とその十分な活用を促進するため、あいち下水道フェアを開催します。

とき 9月11日(土) 午前10時～午後3時

ところ 矢作川浄化センター(西尾市港町)

内容 下水道PR、マーチングバンド・和太鼓演奏、トンプの観覧会など
入場料 無料

主催 愛知県、岐阜県下水道公社
問合せ 下水道課公共下水道係(内線281)

募集

一緒に成人式をつくろうよ

本年度、成人式を迎える皆さん、自分たちの手で一生に一度の成人式を企画運営してみませんか。

対象者 昭和54年4月2日から昭和55年4月1日生まれの町内在住のかた
募集人数 12人

申込み 9月20日(月)までに社会教育課生涯学習係(内線413)へお申し込みください。



昨年のスタッフ

わくわくあそびランドにおいてよ

とき・ところ ○10月7日(休) わした保育園(長嶺・久保田・坂崎・大草・高力・鷺田・新田) ○10月13日(休) 菱池保育園(岩堀・

横落・荻・芦谷・幸田) ○10月19日(火) 上六栗保育園(里・市場・海谷・逆川・野場・永野・須美・六栗・上六栗・桐山) 午前10時～11時

対象 0歳から就園前の子どもと親
内容 まねっこあそび

参加費 無料
申込み 当日会場へお越しください。
問合せ 子育て支援センター☎62-8333

町営住宅入居者を募集します

住宅名 神山住宅
募集戸数 1戸(平成2年度建設)
家賃 2万8500円～4万7200円
申込資格 住宅に困窮していることが明らかなこと/収入基準に適合していること/市町村民税を滞納していないこと

受付期間 9月13日(月)～17日(金)
(申込み多数の場合は抽選)
入居予定日 9月下旬
問合せ 都市計画課建築係(内線241)

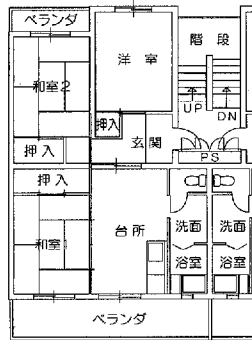

自衛官を募集します

●防衛大学学生・防衛医科大学生
受付期間 9月14日～10月13日
応募資格 高校卒業(見込み)のかたで21歳未満のかた

●看護学生
受付期間 9月14日～10月13日
応募資格 高校卒業(見込み)のかたで22歳未満の女子
問合せ 詳細については、自衛隊岡崎出張所☎21-7303へお問い合わせください。

毎月の相談

●行政相談
とき 9月22日(火) 午前9時～正午
ところ 役場1階101会議室
問合せ 総務課行政係(内線335)

●法律相談(予約制)
とき 9月9日(木) 午後1時～3時
ところ 役場3階301会議室
問合せ 住民課戸籍住民係(内線112)

●心配ごとお気軽相談
とき 毎週水曜日 午前9時～正午
ところ 役場1階101会議室
問合せ 社会福祉協議会 ☎62-7171

●少年相談(面接及び訪問相談可)
とき 毎週火・水・金曜日 午前9時～午後5時30分
ところ 中央公民館内少年相談室
電話相談 ☎63-1188

●身障者・知的障害者相談
とき 毎月第2・4火曜日 午前10時～午後3時
ところ つどいの家相談室
問合せ ☎63-2941

●女性相談
とき 毎月1・4水曜日 午前10時～午後4時
ところ 役場1階101会議室
問合せ 福祉課福祉係(内線124)

●母子家庭相談
とき 毎月第1・2・3月曜日 午前10時～午後4時30分
ところ 役場1階福祉課内
問合せ 福祉課福祉係(内線124)

●子育て相談(訪問相談可)
とき 月～金曜日 午前8時30分～午後5時/土曜日 午前8時30分～正午
ところ 子育て支援センター
問合せ 子育て支援センター ☎62-8333

情報

あらかると

7月の事故・犯罪状況

	件数(人数)	累計(1~7月)
死亡	0 (0)	1 (1)
重傷	0 (0)	1 (1)
軽傷	22 (27)	125 (145)
物損	67	520

事故

	件数	累計(1~7月)
侵入盗	8	46
車両盗	21	78
その他	17	113
合計	46	237

犯罪

7月の火災・救急件数

	件数	累計(1~7月)
建物	1	6
林野	0	1
その他	1	6
合計	2	13

火災

	件数	累計(1~7月)
急病	55	335
交通	16	112
その他	21	132
合計	92	579

救急

今月の税金と料金納付

国民健康保険税	第3期
国民年金保険料	9月分
上・下水道料	7・8月分
保育料	9月分
下水道負担金	第2期

*納入期限 9月30日(木)

スポーツ

スポーツで優秀な成績を収めたかたを表彰します

平成10年10月から平成11年9月までに、各種スポーツ大会で次の成績を収められたかたを、町民大運動会時に町体育協会から表彰されますので、該当されるかたはお申し出ください。

特別栄光賞 世界選手権などの国際大会に出場した選手または監督／全国大会で3位以内に入賞した選手または監督

栄光賞 県大会または東海大会で優勝した選手／予選大会を経て全国大会に出場した選手

対象 上記の条件に該当する町内在住・在勤者

届出 9月16日(木)までに社会教育課スポーツ係(内線411)へご連絡ください。

レディースバドミントン教室に参加しませんか

とき 10月2日から毎週土曜日(全10回) 午前9時30分~11時30分

ところ 勤労者体育センター

定員 30人(先着順)

対象者 町内在住・在勤者

受講料 2000円

申込み 9月10日(金)から9月21日(木)までに社会教育課スポーツ係(内線411)へお申し込みください。

町民スポーツ大会 硬式テニスの部に参加しよう

とき シングルの部 10月3日(日) 午前9時~/ダブルスの部 10月10日(日) 午前9時~

ところ 中央運動場テニスコート

申込み 9月21日(木)までに社会教

育課スポーツ係(内線411)へお申し込みください。

秋の山を歩いてみよう ふれあい歩け歩け運動

とき 10月9日(土) 受付:午前8時~ 開始:午前8時30分 *雨天中止

集合 町民会館センタープラザ
コース 町民会館→猿田彦神社→不動ヶ滝→町民会館(約12km)

対象 健康なかたであれば、どなたでも参加できます。

申込み 当日会場で受け付けします。

問合せ 社会教育課スポーツ係(内線411)

イベント

今月の老人福祉センター行事

日程 9月1日(水) 日舞友華の会/3日(金) デンソーカラオケ部/7日(火) 大草民謡友の会/16日(水) 幸田民謡同好会/17日(金) 剣詩舞三河会/21日(火) 民踊東栄会/28日(火) せん茶接待/10月1日(金) 舞踊西川流

時間 芸能は午後1時~2時、せん茶は午前10時~正午

問合せ 老人福祉センター ☎62-7224

畜産フェスタで 動物とふれあおう

とき 9月25日(土)・26日(日) 午前10時~午後3時

ところ 県畜産総合センター(岡崎市丸山町)

内容 畜産物試食・試飲・即売、動物とのふれあい

入場料 無料

問合せ 県畜産総合センター ☎21-0201



泉の森

フクロウ 古代ギリシアでは“知恵の象徴”
とされていました

イベント情報

世界でたったひとつの絵本 手作り絵本に挑戦しよう

とき 10月7日(木)・13日(水)・20日(水)・28日(木)【全4回】 午前10時～11時30分

ところ 図書館学習閲覧室及びギャラリー

定員 20人(先着順)

講師 すみれ絵本の会 夏目理知子さん

受講料 無料

申込み 10月1日(金)の午前9時から図書館☎63-0001で受け付けします。

そのほか 託児(1歳以上の子ども)を希望されるかたは、申し込み時にご連絡下さい(15人まで)／お子さんとご一緒の受講はできません。



この本読みました

「先生は魔法つかい？」



プロイスラー作
偕成社

この物語の主人公であるクリングゾア先生はちょっとだけ魔法がつかえます。魔法がつかえるのは生徒たちがかわいくて、先生がきびしさや思いやりをもっているからです。指をパチンとならして、生徒たちを幸せにしてくれます。ぼく達の先生も魔法つかいかもしれないなあ。

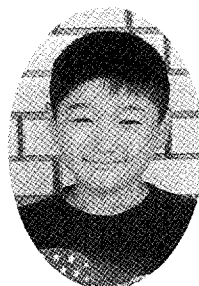

豊坂小 5年
平岩 雄一くん

図書館あれこれガイド



9月13日(月)から24日(金)まで、特別整理期間のため休館します。

どうして特別整理期間が必要なの？

図書館を運営するうえで、蔵書管理は最も重要な業務の一つです。毎年この期間に全ての資料(約9万点)がちゃんと所蔵しているかをチェックしたり、書架の整理を行います。

期間中の本の返却については、玄関横にあるブックポストをご利用ください。

ご迷惑をおかけしますが、ご理解をお願いします。

最新情報

新着図書・CD

『ネット恋愛のすすめ』

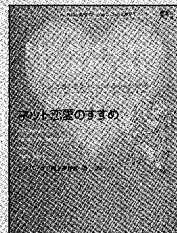

▷インターネットから繰り広げられるネット恋愛。その新しい恋のかたちの手順から、体験談、危険まで詳しく解説しています。
(サイバーラブ向上委員会著
プランニングハウス)

■一般 はじめての妊娠とお産(荻野雅弘)
／のんびりいこうよ(星野みなみ)／黒い報告書(週刊新潮編集部)

『おさるのはまべ』



▷ぼくは、おさるです。みなみのしまにすんでいます。ぼくはこのしまで、まいにちたのしくらしています。きょうもはまべであそびます。
(いとうひろし作絵 講談社)

■児童 真夜中のピアノ教室(三田村信行)
／風、つめたい風(ノリス)／海がくる(安土萌)

『無言歌』 ～ことばにならなくて～

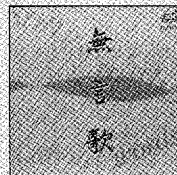

▷ピアノ・チェロ・ヴァイオリンで奏でるクラシック音楽集。親しみやすいメロディが私たちの心を癒してくれます。(DLM Classics)

■視聴覚 フィンガー王国(フィンガー5)
／歌劇《椿姫》全曲(ヴェルディ)

おはなし会

わくわくの会 9月10日(金) 午前10:30～
だんご虫の会 9月11日(土) 午後2:00～
ぐりぐら 9月26日(日) 午前10:30～
いちもくさん 10月7日(木) 午前10:30～

ギャラリー

- 雑誌無料配布
9月4日(土)・5日(日)
- 読書感想画展
9月25日(土)～10月10日(日)

9

もくじ

特集 ごみ問題

ごみ+意識=資源..... 2

要介護認定申請受付開始..... 6

となりのトコロ..... 8

119だより.....10

中学生画伯登場 坂崎小学校

幸田町ゆかりの人物..... 11

「松女」

西三河の方言

「さげる」

みんなの広場..... 12

らくがき伝言BAN・広報クイズ

おたよりがタヨリ・はろーキッズ

サークル紹介

「手話サークル たんぼぼ」

わんぱくだより

「楽しかった夏」

青春トークリレー 近藤育美さん

ちよっとひとこと 編集者より

まちかどフォトニュース..... 14

「僕らの熱闘甲子園」ほか

健康あらかると..... 16

情報あらかると..... 18

梟の森..... 22

人口

(H11.8.1)

総人口 32,889人 (前月比-3人)

内男 16,585人

女 16,304人

世帯数 10,052戸 (前月比-1戸)

出生 24人 (男 15人 女 9人)

死亡 9人 (男 8人 女 1人)

転入 87人 (男 48人 女 39人)

転出 105人 (男 55人 女 50人)

7
月
中
の
異
動

●●あいさつ運動 標語●●

「おはようの 親の一声 子の笑顔」

幸田町生涯学習推進本部

くらしのカレンダー

1999/9/16~10/15

	町	図	プ
9月16日(木)		休	
9月17日(金) 手話講習会開講 (中央公民館 19:00)		休	
9月18日(土) 消防団観閲式 ((仮) 防災ひろば 8:45)		休	
9月19日(日)		休	
9月20日(月)	休	休	休
秋の交通安全運動 (~30日)			
9月21日(火) わくわくあそびランド (上六葉保育園 10:00)		休	
9月22日(水) 行政相談 (役場101 9:00)		休	
9月23日(木) 秋分の日		休	休
9月24日(金)		休	
9月25日(土)			
9月26日(日)			
9月27日(月)		休	休
9月28日(火)			
9月29日(水)			
9月30日(木)			
10月1日(金)			
10月2日(土) レディースバドミントン教室開講 (勤体 9:30)			
10月3日(日) 町民スポ 硬式テニス (S) (中央運動場 9:00)			
10月4日(月)	休	休	休
10月5日(火)			
10月6日(水)			
10月7日(木) わくわくあそびランド (わした保育園 10:00)			
10月8日(金)			
10月9日(土) ふれあい歩け歩け運動 (町民会館センタープラザ 8:30)			
10月10日(日) 体育の日 町民スポ 硬式テニス (W) (中央運動場 9:00)			
10月11日(月) 振替休日		休	
10月12日(火)	休	休	休
10月13日(水) わくわくあそびランド (菱池保育園 10:00)			
10月14日(木) 法律相談 (役場301 13:00)			
10月15日(金)			



10

OCTOBER

■休館日 町：町民会館 図：図書館 プ：町民プール

図書館：9月14日から24日までは特別整理期間のため休館します。

町民プール：9月7日から10日までは特別清掃のため休館します。



プールで丈夫な体づくり!

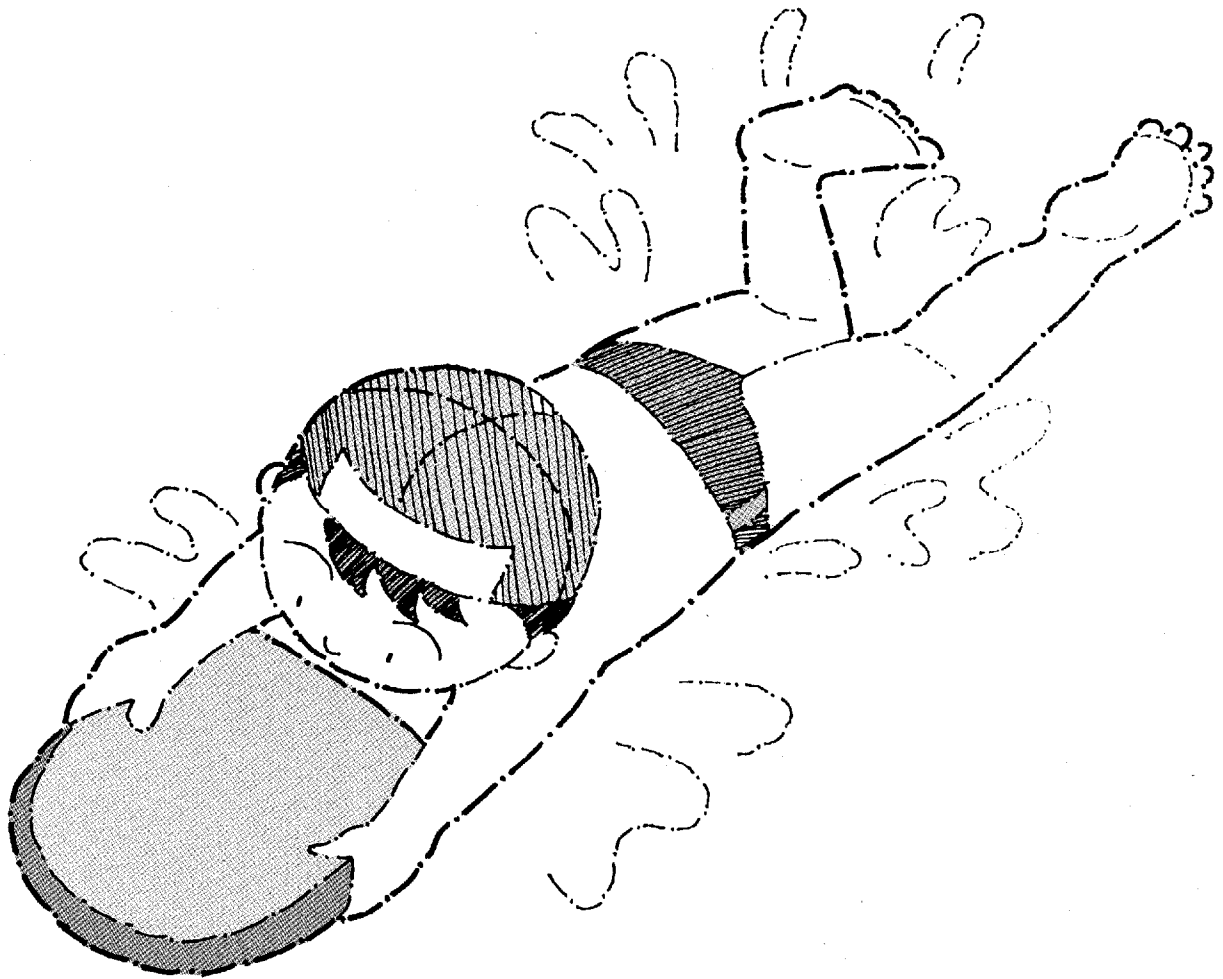

水泳教室で心も身体もリフレッシュ

教室名・時間等

曜日	教室名	対象者	定員	時間
火曜日	アクアビクス教室	一般女子	35人	午後2時00分～3時00分
	トライ教室	小学校1・2年生		午後4時30分～5時30分
水曜日	チャレンジ教室	小学校3～6年生	30人	午後5時30分～6時30分
	リフレッシュ教室	一般男女		午後7時30分～8時30分
金曜日	リフレッシュ教室	一般男女	30人	午後2時00分～3時00分
	トライ教室	小学校1・2年生		午後4時30分～5時30分
	アクアビクス教室	一般女子		午後7時30分～8時30分

火曜日教室 10月5日～12月7日の火曜日
 水曜日教室 10月6日～12月8日の水曜日
 金曜日教室 10月8日～12月10日の金曜日
 ところ 町民プール
 受講資格 町内在住・在勤者
 受講料 各教室10回分 5000円（プール入
 場料は受講料に含まれています）
 申込み 9月21日（火）までに町民プール ☎56
 -8111へお申し込みください。定員を超
 えた場合は抽選となります。