

広報

夢のある

心のかよう

活カあるまち

# こうた

秋の味覚  
幸田の味覚



# そしてこれからも。

昭和34年1月10日に創刊した「広報こうた」。以来、40年間、町民の皆さんの愛情に支えられ、今号で700号を迎えることができました。

今回は700号を記念し、昭和40年から55年のあいだで、9年7か月間広報に携わっていた、元教育長の小野隆さんに、当時の広報紙作成の様子をうかがいました。

## あのときの苦労は

## 良い経験であり、良い思い出です

当時は、高度成長時代ということもあり、内陸工業団地（2か所）や三ヶ根駅の誘致といった大きなプランを進めるなかで広報紙づくりをしていました。そのため、時間に追われ、発行することで精一杯で、家に帰れない日が続きました。

あるとき、4人いた企画課職員が、入院などで2人になってしまったことがありました。そのときは、2人で課の仕事を全て行わなければならないため、今まで以上に時間に追われました。そのような中でも、「広報紙を休むことなく発行させなければ」と強く思い、夜印刷業者に出向き、工場の中で校正をしたこともありました。あのときの苦労は今でもはっきり覚えています。

苦い思い出として、一度校正ミスで名前を一文字間違えたことがありました。そのとき町長に指摘を受け、以来校正は念には念を入れるようになりました。広

## 広報紙で振り返る

# 町の出来事



3月20日、国鉄三ヶ根駅が開業し、通勤・通学などに住民の生活が便利になりました。

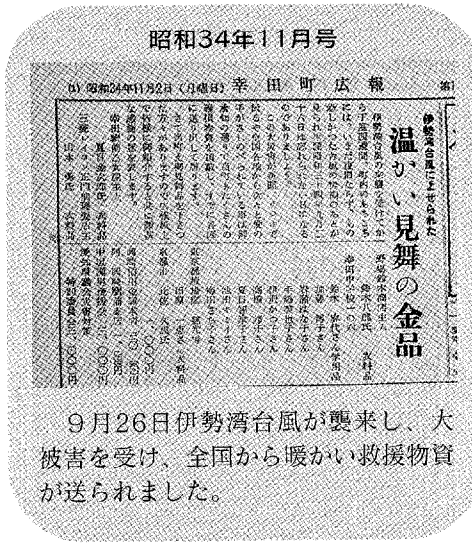

9月26日伊勢湾台風が襲来し、大被害を受け、全国から暖かい救援物資が送られました。

## 広報紙年表

昭和34年1月 創刊。B5版、月1回発行で平均6〜8P

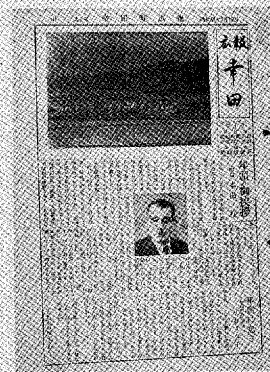

- 昭和38年8月 B5版からタブロイド版（新聞紙の半分）に変更。月2回発行に100号
- 昭和40年7月 B5版、月1回発行に戻る
- 昭和44年4月 200号
- 昭和45年2月 表紙に全面写真タイプが登場。2年間続く
- 昭和48年1月 初のフルカラー表紙が登場
- 昭和49年1月 11月 かつた議定により創刊300号
- 昭和53年6月 2色印刷に（緑と黒）
- 昭和56年4月 400号
- 昭和61年10月 月2回発行に（1日号は緑、16日号は赤茶）
- 昭和62年4月 16日号が赤色に
- 平成元年1月 第1回彦左まつり開催
- 平成3年3月 500号
- 平成5年4月 聴く広報「テレホンサ

# 700回のありがとう。

報紙を通じ、「一文字」の大切さを知ることができました。

当時の広報紙について言うと、あのころの広報紙はお知らせ的な要素が強く、今の広報紙のように住民参加型ではありませんでした。そのため、どうしても文字が多くなり、読みにくかったかもしれせん。ただ、あのころはそれが普通でしたけどね。

写真については、私は高校生のころから興味を持っていたので、カメラを使うことに抵抗はありませんでした。でも、好きと出来上がりは比例せず、なかなか納得のいく写真は撮れませんでした。そんな苦労をしたなかで、私が一番気に入っている写真は、昭和51年の4月号の表紙（左）の写真です。あの写真はいまでも満足しています。



最近の広報紙は、読む広報から見る広報に変わり、本当に住民が親しめる広報になったと思います。今後は、多くの情報を全ての人に読んでもらえる広報紙を作っていくって欲しいと思います。

（小野隆氏談）

## 広報こうたのできるまで

- 30日 広報編集会議 今月号の反省と来月号の方針を話し合う
- 編集・取材 各課から提出された原稿を編集する。随時取材も行う
- 10日 印刷業者に原稿を渡す
- 15日 第1回目の校正 校正は完成までに3回行い、2回目で色分けもする
- 29日 完成 配送業者（シルバー人材センター）から区長宅へ各家庭へ

平成2年4月1日号



3月6日、幸田町の人口が3万人に達成し、記念すべき3万人目のかたにプレゼントしました。

昭和43年12月15日号



11月27日、町内に第1号の信号機が幸田駅前に設置されました。

ーピスー開始

平成6年1月 A4版に

平成7年2月 平成6年7月1日号が愛知県コンクール（町

村）で初入選

平成8年2月 平成7年12月1日号が県コンクールで特選

平成9年2月 平成8年8月1日号が県コンクールで入選

平成10年2月 平成9年7月1日号が県コンクールで特選

9月 平成9年7月1日号が全国コンクールで入選



平成11年2月 平成10年7月1日号が県コンクールで入選

平成11年4月 月1回発行に変更、同時に青色に

\*

「広報こうたの歴史」は、今後更に続いています。

これからも皆さんに親しまれる紙面づくりを心がけてゆきますので、「広報こうた」に温かいご支援をお願いします。

# 発見！アメリカ紀行



私たち、アメリカを体験します～サンフランシスコ、ゴールデンゲートブリッジ前～



何を書いてあるんだろう？



アメリカへgo！

11回目となる幸田町中学生海外派遣団は、北部中学校の小畑正司校長を団長に、生徒18人、引率4人の計22人で構成しました。8月10日から18日までの9日間の日程で、アメリカ合衆国へと旅立った一行は、ホームステイを中心に施設見学などを行い、大自然と文化、そしてアメリカ人の心を肌で感じてきました。感受性豊かな若者たちが、アメリカという国で何を感じ取ってきたのかお聴きください。

幸田中 三隅雄、鳥居典正、小

田義明、山本麻里子、太田玲

子、番野真奈美

南部中 小笠原宏実、内山智洋、

日高智弘、竹本里美、清水幸

子、鈴木真美代

北部中 浅井建哉、鈴木亮平、

藤江涉、長嶋弥生、遠藤志保、

柳生見優 (敬称略)

## スケールの大きさは やっぱりアメリカ

アメリカに着き、最初に訪れたところは、霧と坂で有名なサンフランシスコでした。この街はとても寒く、アメリカの冷蔵庫と呼ばれている訳がよく分かりました。

また、そこで見たゴールデンゲートブリッジは、霧に包まれ、日本では見ることでできない雄大な独特な風景がとても印象的でした。

次の見学先のロサンゼルスは、サンフランシスコとは対照的でとても暑く、同じ国でこんなにも気温の違いがあることにびっくりし、改めてアメリカの大きさを感しました。

このロサンゼルスでは、カリフォルニア大学ロサンゼルス校やデイスニーランド、ユニバーサルスタジオに行きました。

以前アメリカの人に「アメリカは、車いす利用者などが生活しやすいように、トイレや売場などいろいろなところが広く造られていたり、点字案内があるんだよ」と聞いたことがあったので、これらの見学先では、アメリカの福祉について意識することになりました。

実際に見てみると、言われたとおりで、デイスニーランドでは、ジェットコースターに障害者用の乗り場があることに驚きました。



あなたはだ〜れ？



ナイスバディーに変身ノ

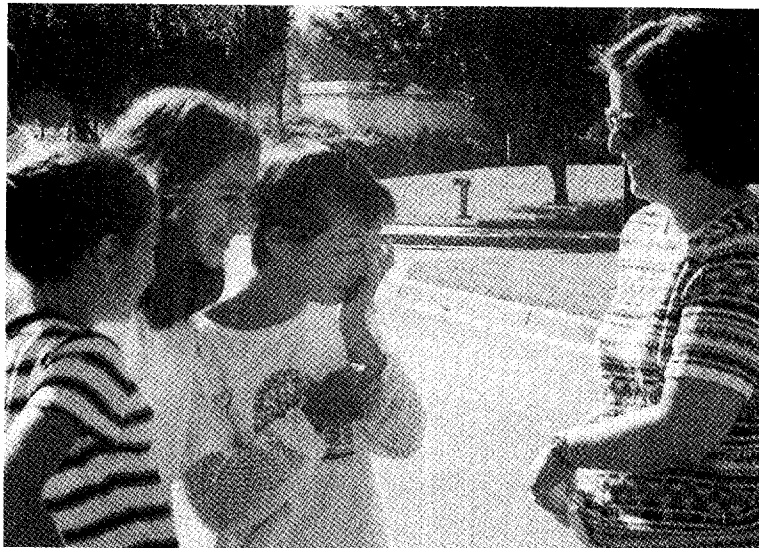

また、会いに来るね♥



ボリューム満点、アメリカ料理

ホストマザーのやさしさ、  
私たちは決して忘れない

2日間の見学が終わるとホームステイが始まりました。カマリロに向かう途中、一人で行動しなければならぬことや言葉のことを考えると、不安でしょうがありませんでした。

しかし、そんな不安もすぐになくなりました。カマリロに着し、バスから降りると、いきなりホストマザーが抱きついてきたのです。初対面の私たちに、前から知っているかのように接してくれたことで、この人たちなら大丈夫という安心感がわいてきました。言葉の方も、私たちが分からないような顔をしていると、ホストファミリーの人たちは、分かるまで親切に説明してくれたので、楽しく会話をすることができました。

このホームステイでは、映画で見たようなハロウィーンパーティーやポットラックパーティーなど、アメリカの文化を直接体験することができました。

楽しくてやさしいファミリーたちと過ごす4日間は、あつという間でした。別れのときは、とても辛く、涙がでてきました。いつかまた、大きくなった自分

をホストファミリーに見てもらいたいと思います。

### 国境なんて関係ない

私たちがこの研修で一番感じたことは、「アメリカの人たちには国境は関係ない」ということです。

私たち日本人は、どちらかというと、外国人を見ると避けてしまいます。それは言葉が通じないからだと思っています。しかし、アメリカの人たちは、言葉が通じようが通じまいが、同じ場所、同じ時間を過ごせば仲間という考えをもっています。そして、スキンシップや多く会話をすることで、ふれあおうとします。

実際に私たちも体験して、体と体が触れ合うことや、言葉が分からないなりにいろいろなことをたくさん話すということは、人と人の信頼関係が生まれることを知りました。アメリカの人から、「気持ちを伝えるのは言葉だけじゃない」ということを学んだように思います。国際化の現在、これからは、「違う国の人だから」という考えを捨て、「一人の人」ということを念頭において接していきたいと思っています。

# 各種手当を有効に利用しよう



児童の健全育成や高齢者及び障害者の福祉増進を図るため、各種の手当支給制度があります。対象になると思われるかたで、まだ手当を受けていないかたは、福祉課福祉係（内線124）・児童課児童係（内線161）で手続きをしてください。

名称	支給要件	所得制限	名称	支給要件	所得制限
町 心身障害者 扶助費	●身体障害者手帳または療育手帳を有するかた（町ねたきり手当受給者、施設入所者を除く）	無	県 在宅重度 障害者手当	●身体障害者手帳1・2級+IQ35以下のかた（1種） ●身体障害者手帳1・2級（2種） ●IQ35以下のかた（2種） ●身体障害者手帳3級+IQ50以下のかた（2種） *施設入所者及び特別障害者手当、障害児福祉手当の受給者を除く	有
県 在宅ねたきり 老人等 福祉手当	●65歳以上のかたで、3か月以上ねたきりまたは痴呆（ちほう）の状態にあるかた（施設入所者を除く）	有	児童手当 (特例給付)	●3歳児未満の児童を養育しているかた	有
町 ねたきり老人 扶助費	同上	無	県 遺児手当	●父または母若しくは両親のいない18歳以下（18歳に達した日の属する年度の末日まで）の児童（外国籍の児童も含む）を養育しているかた *親の一方が重度の心身障害者の場合は対象となります	有
特別 障害者手当	20歳以上で、精神または身体に著しい重度の障害があるため、日常生活において常時特別の介護を必要とするかた（施設入所者、長期入院者を除く） ●身体障害2級（一部を除く）以上の障害を重複して有するかた ●身体障害2級（一部を除く）以上の障害を有し、IQ20以下のかた ●身体障害2級（一部を除く）以上の障害またはIQ20以下で、ほかに3級相当の障害を2つ以上有するかた ●身体障害2級（一部を除く）以上の障害またはIQ20以下若しくはこれと同程度の障害または症状を有するかたであって、日常生活でほぼ全面介護を必要とするかた	有	町 遺児家庭 扶助費	●父または母若しくは両親のいない義務教育修了前の児童（外国籍の児童も含む）を養育しているかた *親の一方が重度の心身障害者の場合は対象となります	無
障害児 福祉手当	20歳未満で精神または身体に著しい重度の障害があるため、日常生活において常時特別の介護が必要な児童（施設入所者を除く） ●1級の身体障害児 ●2級の身体障害児の一部（常時介護を必要とするかた） ●IQ20以下の知的障害児 ●上記と同程度の障害または症状で常時介護を必要とするかた	有	児童 扶養手当	●父のいない18歳以下（18歳に達した日の属する年度の末日まで）の児童（重・中度の心身障害児の場合は20歳未満）を父母以外または母のみで養育しているかた（老齢福祉年金または障害福祉年金以外の公的年金を受けているかたを除く） *父が重度の心身障害者の場合は対象となります	有
			特別児童 扶養手当	●20歳未満の知的障害（IQ50以下程度）及び身体障害者（身体障害者手帳1・2・3級程度と4級の一部）を養育しているかた。	有

# 介護サービスを利用するときは サービス計画を立ててから

問合せ 福祉課介護保険係 ☎62-1111(内線172)

表1：要介護度3（通所型）

	月	火	水	木	金	土	日
午前	通所 介護	訪問 介護	通所 介護	訪問 看護	通所 リハビリ セッション	訪問 介護	
午後	訪問介護	訪問介護	訪問介護	訪問介護	訪問介護	訪問介護	訪問介護
短期入所生活介護（ショートステイ）					6か月間に3週		
福祉用具貸与					車イス、特殊寝台、マット		

介護保険から介護サービスを受けるには、まず認定を受けなければなりません。その手続きについては、広報9月号でお知らせしました。その手続きにより、要支援または要介護（介助が必要な状態）と認定されたかたが介護サービスを受ける場合は、あらかじめ介護サービス計画を立ててから、計画に基づき利用していただくこととなります。

介護サービス計画は、給付限度内において、心身状態の回復、家族介護の負担軽減など、利用者に最良のサービスの種類、回数などを考慮し

て作成します。

表1は、国で示した一例です。この例の場合、1週間当たりの総利用料は5万7385円（8月23日現在の仮単価）になり、自己負担額は、1週間当たり5738円と試算されます。なお、短期入所生活介護、福祉用具貸与の費用は、別途試算となります。

### 「指定居宅介護支援事業者」が計画を作成

サービス計画は、自分で作成することもできますが、原則は「指定居宅介護支援事業者」に依頼して作成することになります。事業者は、利用するサービス事業者の調整や認定後の変更、継続認定申請などの管理も行います。なお、指定居宅介護支援事業者へ依頼する場合の費用は、すべて介護保険から支給しますので、自己負担はいりません。

また、指定居宅介護支援事業者は、認定申請について代行申請もできますので、介護が必要と思われるようになったときから、相談窓口としてご利用ください。

### 指定居宅介護支援事業者

- 岡崎額田地区見込
- 幸田町社協居宅介護支援事業所 (幸田町横落) ☎62-7171
  - まどかの郷居宅介護支援事業所 (幸田町野場) ☎63-1626
  - ケアセンターこうた介護支援ステーション (幸田町大草) ☎56-1636
  - ハートケアクラブ (岡崎市八帖北町) ☎24-0896
  - ピュアマネジメント (岡崎市能見町) ☎24-1274
  - 三田老健施設指定居宅介護支援事業所 (岡崎市欠町) ☎22-7501
  - サンルーム岡崎営業所 (岡崎市戸崎町) ☎71-0026
  - 居宅介護支援事業所スクエアガーデン (岡崎市羽根町) ☎55-2555
  - かわいの里居宅介護支援事業所 (岡崎市梨栗町) ☎47-3333
  - 風見ケアマネジメントサービス (岡崎市井内町) ☎71-3212

\*※そのほかの近隣市町村事業所については係までお問い合わせ下さい。

### 介護保険制度説明会

地域説明会については、小学校区単位で8月から9月にかけて開催しましたが、全体説明会を、次の日程で開催しますので、地域説明会に参加できなかった方は、ご参加ください。

とき 10月15日(金)・16日(土) 午後1時30分

ところ 中央公民館

# もつともつとまねいな川に

## 広田川でアユ発見！

「広田川芦谷地内の堰付近に、20匹以上のアユが群を作って泳いでいる」と、先回発見者の南雲さんから報告がありました。

この報告のあった日、我々も現地向かい、澄んだ広田川に背部がオリーブ色、体側に斑紋のある体長10〜15センチくらいのアユを確認しました。

一昨年に続き、ことしも確認さ



れたということは、広田川が浄化されてきていると考えられます。これからも、みんなで意識してきれいな川・アユのすめる川にしていきましょう。

## 水の汚れは ちよつとした工夫で

県下の川や海の汚れは、生活排水が57%占めており、その対策が重要な課題とされています。

生活排水は、炊事や洗濯など、私たちの日常生活に伴って流されることから、家庭からできるだけの汚れを出さないような取り組みが必要です。主な取り組みとしては、洗剤を使いすぎないことや天ぷら油を直接流さないことなどです。このように、ちよつとした工夫できれいにすることができそうです。心がけてください。

また、県では、毎年10月を「クリーン排水推進月間」と定め、さまざまな啓発行事を行います。今年度は、この事業の一つとして「クリーン排水推進のつどい」が

次のとおり開催されます。

とき 10月19日(火) 午後1時〜3時30分 \*展示は正午〜午後4時

ところ 岡崎市電美ヶ丘会館

内容 講演「海の環境と私たちの健康」 毎日新聞生活家庭部編集委員 小島正美氏／実践活動事例発表 岡崎ゲンジポータル河合保存会ほか2団体

参加費 無料

問合せ 保健課環境衛生係 ☎62-1111 (内線181)

### ごみ状況 (平成11年4月〜11年7月末)

	(累計)	(前年度比)
可燃ごみ	1,541t	+ 50t
燃大	66t	+ 1t
粗大	115t	+ 7t
粗立	25t	- 15t
びん	127t	- 10t
アルミ缶	4t	0t
スチール・スプレー缶	42t	- 10t
生ごみ処理容器	9基	+ 4基
生ごみ処理機器(電気式)	61基	+ 45基



緑のきれいな幸田小学校【水彩画】

先生から 窓や木など、とても細かく色ぬりができています。とてもていねいに描くことができました。



5年

小林祐佳さん



気持ちのいい木【水彩画】



3年

苗田瑞穂さん

先生から ごつごつとした、木の幹の様子を上手にかくことができました。フェンスや建物の重なりもあり、遠近感が出ています。

## 画伯登場

幸田小学校



理学博士

## 高橋学而

たか はし がく じ

文・高橋敬止

### 人物紹介

「かすかな父の思い出」

父は、明治17年、六栗で医院を開業していた高橋謙造の次男として生まれました。学而の名は、中国古典（論語）の冒頭の句から付

けられたとのこと。

父は、小学校を卒業した後上京し、ドイツ協会中学（現独協大学の前身）、第一高等学校、東京帝国大学（現東京大学）を卒業しました。そして、内務省衛生試験所、日本大学などに勤務し、主に化学関係の実験研究に携わり、理学博士の学位を授けられました。

私が4歳のときの事です。母が入院したため、当時日大教授であった父は、毎日私を大学に連れていくことになりました。それから、父の教授室が私の遊び場となり、おもちゃを持ち込んで、父や研究室のお姉さんを相手に遊んだり、いたずらをしました。そんな環境のせいで、幼い私も、「チッ」「サン」としゃべっていたそうです。

また、授業のため父が出かけたときなどは、父の講義中の教室に入り込んで、学生たちの注目を浴びた記憶があります。

これらのことが噂になったのか、

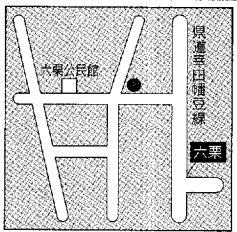

高橋学而の友人などによって建てられた顕彰の碑

ある雑誌の「コラム」に父の記事が載り、そこには、子どもをおぶって講義をしている漫画が描かれるのを、後年見たことがあります。

昭和7年、父は病のため他界しました。その後、父の友人などによって建てられた顕彰の碑は、六栗区に現存しています。

\*

父が他界したとき、私は7歳であったため、父の記憶や思い出を、わすかなものしかお伝えできないことをお詫びします。

### 略歴

明治17年

六栗区に生まれる

ドイツ協会中学、第一高等学校、東京帝国大学薬学科、回医学科を卒業

東京歯科医学専門学校教授

東京帝国大学副手

内務省大阪衛生試験所技師

内務省東京衛生試験所技師

日本大学医学部教授

昭和7年

病のため逝去（享年49歳）

## どんな意味？ どんな意味？

17

今回のお題

### 「酢豆腐」

奈良時代に中国から伝えられた豆腐は、日本人に親しまれてきたヘルシーな栄養食品です。

大豆を水に漬けてふやかし、次につぶし、煮て、繊維質のかす（おから）を取り除き、ニガリを加えて固めるというのが、豆腐づくりの手順です。素材と手際が問われます。

口当たりが軟らかなので、「豆腐で歯を痛める」といえば、あり得ないことのとえに用いられます。また、「浮き世渡りは豆腐で渡れ」は、この世で生きて行くには、四角四面でしかも柔らかな豆腐のように、謙直かつ柔軟であれ、という意味で、なかなか味のあることわざです。

食通を気取る若旦那が、腐って酸っぱくなった豆腐の名前を聞かれ、苦しまぎれに「酢豆腐」と答えます。この落語から、知ったかぶりをする半可通を「酢豆腐」と呼ぶようになりました。いくら豆腐が好きでも、酢豆腐だけはいただけません。

# みんなの PLAZA

皆さんからのお便りを  
お待ちしております

## あなたから タビタビ

♥ごみ問題の特集は、テレビなどで取り上げられていることもあり、とても興味深く読みました。中でも生ごみは、私の家庭でも全体のごみの半分を占めています。この生ごみを各家庭で処理するようになれば、町全体のごみも減ると思います。広報紙に、生ごみ処理機の補助が出るという書きましたが、どこで処理機を買うことができるのですか。(T・Nさん 菱池)

町では、購入業者を指定していませんので、町内外問わず、生ごみ処理機を取り扱っているところであれば、どこでも補助が出ます。(保健課)

### 知って得するくらしの 知恵袋

野菜や果物は、乾燥させると保存食になります。秋から冬にかけては、保存食づくりに良い季節です。旬の恵みを無駄にしないためにも、食材が余ったときはドライフーズづくりに挑戦してみてもいかがですか。

少しだけ余ってしまった大根は、2~3mmの薄い輪切りにして、ざるの上に重ならないように並べます。それを風通しの良いひなたに出し、カラカラになるまで乾燥させておけば、煮物の具などに重宝します。大根の葉も捨てずに一緒に干せば、汁物や炒めものなど、ちょっと緑が欲しいときに役立ちます。

大根やにんじん、かぶなどの皮は、細く切ってざるに広げ、4~5日干せばカラカラになります。切り干し大根などの料理のほか、漬物にしても抜群の歯ごたえが楽しめます。

使い残しのシイタケも、ざるにのせて日干しにしましょう。ラップを

さて、今回のテーマは…

### 手作りのドライフーズ

手軽で便利な保存食・非常食

かけて冷蔵庫に入れるよりもずっとおいしく保存でき、栄養価も高くなります。カラカラになるまで干さなくても大丈夫なので、必要なときに使えて便利です。シイタケに限らず、シメジや舞茸などのキノコ類も同様です。

リンゴやサツマイモも薄切りにしてざるの上で乾燥させましょう。リンゴはそのまま、サツマイモは油で揚げてスイートポテトチップスとして、おやつにどうぞ。

残りご飯も、乾燥させれば非常食になります。ご飯を水洗いして粘りを取り、水気を切ります。そして、ざるの上に広げて陰干しした後、きっちりとふたのできるびんや缶などで保存しましょう。



### 5くがき伝言BAN



http://www.transit.ne.jp/~hede/

### 広報クイズ

- 1 広報こうたは昭和34年〇月〇日に創刊した。
- 2 広田川で南雲さんによって発見された〇〇。
- 3 六條地藏堂の由来の人物は藤原〇〇。

答えと広報の感想をはがきを書いて左記に送ってください。正解者のなかから抽選で3人に幸田町オリジナルテレホンカードを差し上げます。締め切りは10月19日(火)です。

9月号の答えは①9112 ②10・1 ③岩堀北部でした。当選者の発表は、商品の発送をもってかえさせていただきます。

また、「らくがき伝言BAN」 「おたよりがタヨリ」も募集しています。大好きなキヤラクターのイラストや友達へのメッセージ、また、広報にこんなこと載せてよと言った意見など、いっぱいおはがきください。お待ちしております。

50 444-0192 幸田町役場  
 広報こうた  
 〇月号係  
 住所・電話  
 お名前(必要ならペンネーム)



# 青春トークリレー

△△△第80走者△

いなよし りえ  
**稲吉理恵さん**

桐山区在住 19歳 学生  
身長 155㍎ AB型  
好きなタイプ 心の広い人  
好きな芸能人 特になし

私は、現在大学2年で、幼稚園の先生を目指して勉強をしています。この夏、保育士の実習で小学校のキャンプに参加し、楽しい日々を過ごすとともに、先生の大変さを実感しました。また、保育士の試験も受けました。卒業後、自分の希望がかなえばいいなと思っています。

私は、お金を貯めて服を買ったり、友だちといろいろな場所に出かけたりするため、コンビニでアルバイトをしています。遊ぶことも後悔しないようにしておきたいと思います。

まもなく21世紀。私たちの時代がやってきます。道路も整備され便利になってきましたが、この緑豊かな自然を失わないように、幸田町が発展して欲しいと思います。



## はろ-キツ

掲載写真をプレゼント。  
希望者は、企画課まで。

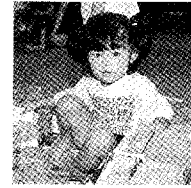

生きがいセンターだより  
「某月某日〜」

### 素直な気持ちを

今日は敬老の日。でも、生きがいセンターは、祝日も作業を行っています。  
「敬老の日なのに悪いねえ」  
「いいだよ、わたしたちやここが好きだでねえ」  
と、会員さんは快く働いてくれます。  
そんな会員さんに、私は以前失礼なことを言ってしまったいました。それは、成人の日のことです。  
「事務長さん、今日は成人

の日だけど、私仕事に出て来ちゃったよ」  
「そうだけど、みんなには関係ないじゃんか…」  
私は、しばらくして事務所に戻ると、職員から「局長さん、会員さんにひどいこと言つたみたいですね。とても怒ってましたよ」と言われ、何のことかと聞くと、先ほど言ったことが原因のようでした。  
「あんなふうには言わんでもいいじゃんかねえ、よう仕事に出てきてくれたねえ、の一言くらい言つてもいいのに」  
と、会員さんは膨れつ面をしていたそうです。

私が何の気なしに言った言葉が、会員さんにイヤな思いをさせているとは思いませんでした。  
今日は会員さんたちの主役の日です。いつも一生懸命働いてくれる会員さんに、今日は照れずに言いたいと思います。  
「いつも、ありがとうね」



一生懸命作業する会員さん

## 「ちょっととらんど」

### 編集者より

▼インタビュアーで、以前の広報紙作成の話を読み、広報紙作成方法が変化したことを知ることができた。行数や文字数を数えながら手書きで作成していたものが、今はパソコンで簡単に操作している。さらにこれからは、印刷物作成の専用ソフトが普及して行くであろう。▼この調子で行くと、800号・900号のときは、今以上に作成しやすくなるだろうなあ。なんて考える前に、来月号を考えなければ……。(J)

▼最近環境問題が叫ばれている。我が家も、伸び切った生け垣の枝や花を覆う草たちなど、自然の状態を大切にしている。しかし、秋になり、いい加減手を加えすっきりしたい。秋は春用の種まきの季節。今の努力が春に花咲くことになる。▼努力といえは、最近みんなが環境をよくしようとしている努力が実り、広田川や相見川にアユが戻ってきた。このアユがまたいなくなるのがないように見守っていききたいものだ。(U)

## 世代を越えた交流

三世代ゲートボール大会

中学生以下、30～50歳代、そして60歳以上が一つのチームになって戦う、三世代ゲートボール大会。15回目となる今回も、中央運動場で開催されました。参加した子どもたちは、あまり行ったことのないゲートボールを真剣に、そして楽しそうに挑戦していました。試合のなかで子どもたちにとっての強敵は、やっぱり日ごろから練習しているお年寄りのかたのようでした。(8/18)

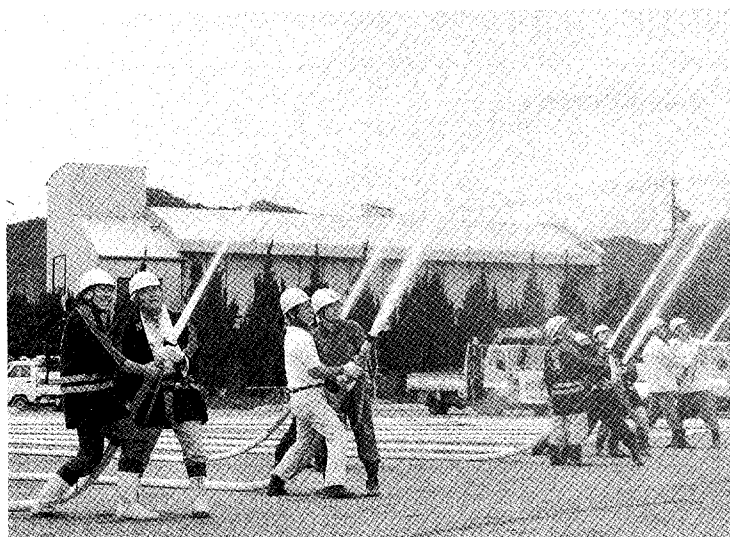
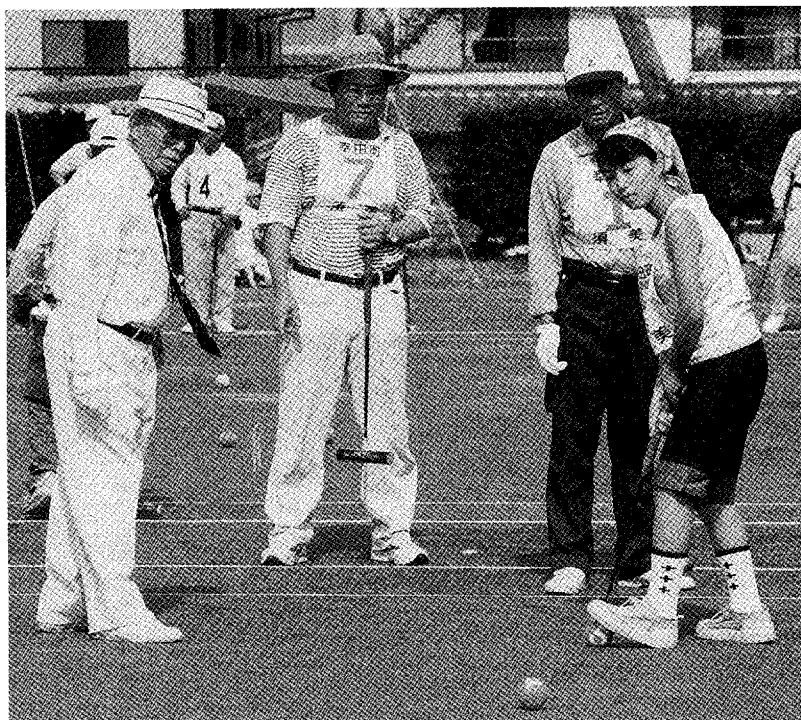

## いざというときのために

総合防災訓練

町内全ての防災会を含む40の機関を集めて、総合防災訓練を(仮)防災ひろばで行いました。参加者は、炊き出しや避難などの訓練を行い、それぞれの役割を機敏な動作で果たしていました。いつ起こるか分からない災害。日ごろから災害に備えておくようにしましょう。(9/4)

## 平和祈念を込めて

佛画展

戦友のめい福を祈りながら仏像を描き続けている鈴木信男さん(久保田区在住)の佛画展が、図書館ギャラリーで行われました。鈴木さんは、「見ていただくことで、平和というものを考えていただきたい」と話し、また、見学者は、「絵を見てると心が安らくなる思いです」と話していました。(8/25～29)



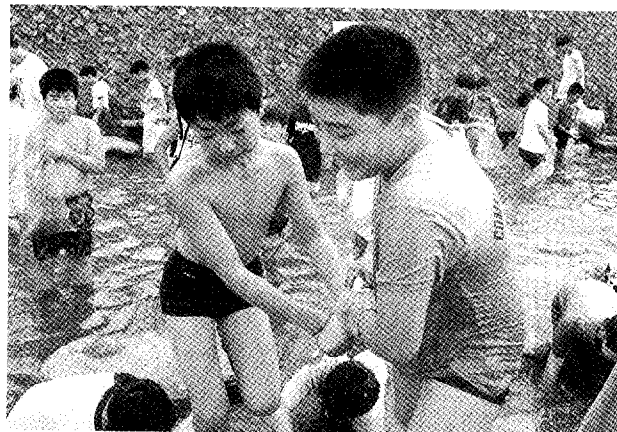
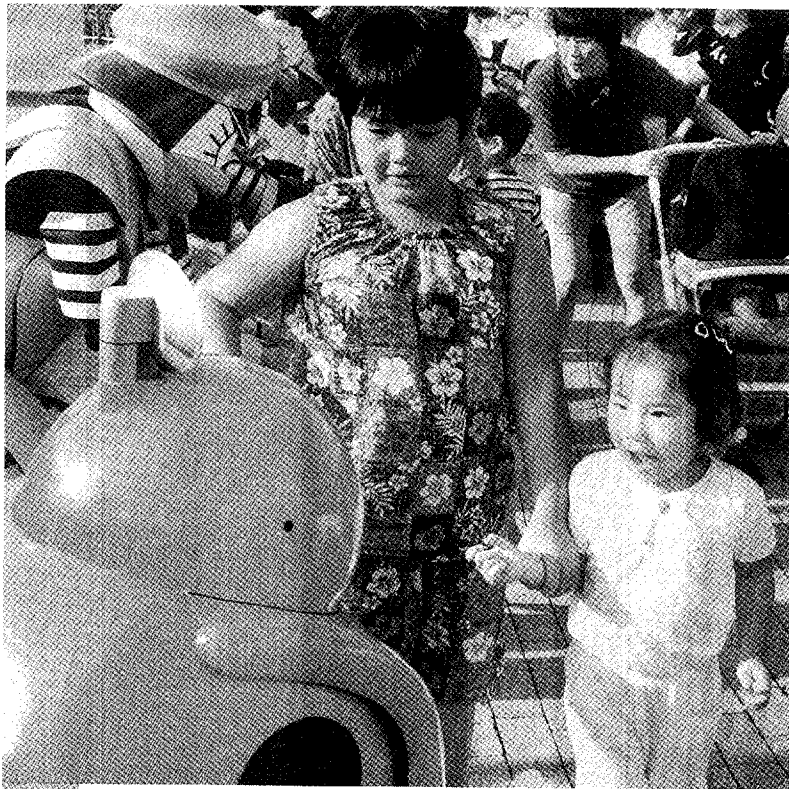

## ハピルが湧いた

こうた夏まつり

心配された雨も降らず、当日は多くの人でにぎわいました。この日は、サンバショーを始め、ポンツク、総踊りなどを行ない、参加者は楽しい1日を過ごしていました。中でも子どもたちは、「近くでロボコンに会えてうれしい」ととても喜んでいました。まつり最後の花火では、花火と一緒に大きな歓声もあがり、幸田の夏を締めくくりました。

(8/19・20)

**Photo**  
**まちかど**  
**フォトニュース**  
 身近な情報を広報へ  
 広報直通ダイヤル  
 63-5132  
 E-mailアドレス  
 kota@sun.inet.or.jp



由来：鎌倉時代の初め、後鳥羽上皇の怒りに触れて流罪となった藤原藤直（六條蔵人）が、六條の地蔵堂があるところで落馬してなくなった。以来、この場所で落馬事故が相次いだため、地元の人たちは、「藤直さんのたたりでは」と考え、地蔵堂を建てて霊を慰めたという。

## 六條さんの由来を未来に

六條地蔵の由来碑除幕

幸田の民話にも登場した、大草の六條地蔵堂で、地蔵盆まつりが行われました。この日は、地蔵の由来を刻んだ碑と、復元した墓石の除幕式もあり、地元の人たち約200人でにぎわいました。参加者は、「今までは、子どもを守るお地蔵さんだと思っていましたが、今日やっとお地蔵さんの本当の由来が分かりました」と話していました。(8/24)

# 11月の保健センター行事

☎62-1111 (内線183)  
☎62-8158 (直通)

## 行事

	日/曜	受付時間	備考
離乳食講習	9 (火)	午後1時～1時30分	対象-生後2か月～4か月児の母 内容-離乳食の作り方・試食
フッ素塗布 (就学前の乳幼児及び その母 予約制・30人)	10 (水)	①午後0時45分～ ②午後1時30分～	内容-歯科健診、乳幼児のフッ素塗布、 歯みがき教室 次回11月10日分の受け付けは10月8日 からです。
すくすく赤ちゃん教室	10 (水)	午前9時30分～10時00分	対象-1歳未満児とその保護者 内容-赤ちゃん体操・話し合い
母親教室(妊娠編)	15 (月)	午後1時～1時20分	妊娠の経過と気をつけたい病気、妊婦 体操・妊娠中の栄養
エアロビクス	毎月曜 (祝日除く)	午前10時～11時30分	インストラクターによる実技指導で、 参加は自由
リハビリ テーション (申込み制)	毎火曜 (祝日除く)	午後1時30分～3時30分	対象-40歳以上で身体に障害をもつ人 内容-血圧測定・体操・作業療法的訓練 事前に電話で問い合わせください。

## 健診

1歳6か月児健診 (10年4月生)	4 (木)	午後1時～2時 集団の話 (1時～1時15分)	内容-身体測定、歯科・内科健診、集 団の話、個別相談 フッ素塗布の予約受付
3歳児健診 (8年10月生)	12 (金)	午後1時～2時	内容-尿検査、身体測定、歯科・内科 健診、個別相談
10か月児健診 (11年1月生)	18 (木)	午後1時～2時 集団の話 (1時～1時15分)	内容-身体測定、内科健診、集団の話、 個別相談
住民健診	24 (水)	午後1時30分～2時30分	対象-今年度、住民健診、人間ドックな どを受けていない人、受ける予定 のない人 胸部レントゲン、血圧測定、検尿、身体 測定、血液検査、歯科検診など
4か月児健診 (11年7月生)	25 (木)	午後1時～2時 集団の話 (1時～1時15分)	内容-身体測定、内科健診、集団の話、 個別相談 神経芽細胞腫検査用紙の配布

## 相談

母乳相談	11 (木)	午前9時30分～11時	対象-妊娠、生後3か月までの母子 内容-妊娠中の母乳の自己管理の方法、 乳房マッサージ、個別相談
育児相談	10 (水) 24 (水)	午前9時30分～11時	対象-乳幼児 内容-保健婦、栄養士による健康診断 身体測定
成人健康相談	30 (火)	午前9時30分～11時	健康に関すること全般 (栄養相談も含む)

\*各種相談は、電話でも随時受け付けています。必要時には、家庭訪問指導も行います。  
\*離乳食講習に赤ちゃんの同伴は必要ありません。  
\*乳幼児健診、相談、母親教室、母子相談、すくすく赤ちゃん教室、フッ素塗布には、必ず母子健康手帳をお持ちください。

## 夜間歯科緊急当直医

診療時間 午後6時～9時

2日(火) 堀 齒 科 戸崎町 ☎54-5151	16日(火) 前川 齒 科 住田町 ☎54-3600
4日(水) カワムラ 齒 科 上和田町 ☎54-3688	18日(木) 岸 本 齒 科 樹大寺町 ☎22-1941
5日(金) 杉山 齒 科 診療所 浪 町 ☎31-2230	19日(金) 杉本 齒 科 龍美南4丁目 ☎53-0282
9日(火) 本多 齒 科 医院 欠 町 ☎22-8888	25日(木) 岸 本 齒 科 住田町 ☎53-6181
11日(水) 花ノ木 齒 科 クリニック 美合町 ☎71-1500	26日(金) 杉 本 齒 科 連尺通 ☎21-0887
12日(金) 杉 田 齒 科 門前町 ☎23-5511	30日(火) 松井 齒 科 クリニック 本宿町 ☎48-8181

日・祭日の歯科は岡崎歯科医師会緊急医療センター(岡崎市六供町三本松☎21-0501)で診療します。  
時間:午前9時～12時、午後1時～4時

## 当 直 医

診療時間 (午前9時～正午・午後2～6時)

11月3日		
内科又は小児科	志貴こどもクリニック	桂 ☎58-1361
外 科	岡崎整形外科	石 神 ☎24-2828
産 婦 人 科	いとう産婦人科	海明大寺 ☎51-2856
泌尿器科・皮膚科	大竹 医 院	明大寺 ☎22-1449
耳鼻咽喉科	うえし耳鼻咽喉科	上 地 ☎54-2833
眼 科	桐潤アイクリニック	羽 根 ☎51-1279
11月7日		
内科又は小児科	宮 地 医 院	桂 ☎51-3366
外 科	岡崎整形外科病院	真 伝 ☎25-2511
産 婦 人 科	救急医療情報センターへ問合せ	☎21-1133
皮 膚 科	岡崎整形外科病院	真 伝 ☎25-2511
耳鼻咽喉科	眞田耳鼻咽喉科医院	羽 根 ☎52-0453
眼 科	鍋田眼科医院	中 島 ☎43-2046
11月14日		
内科又は小児科	橋田腎臓科クリニック	若松東 ☎54-0125
外 科	岸本クリニック	敷 田 ☎25-2501
産 婦 人 科	救急医療情報センターへ問合せ	☎21-1133
皮 膚 科	岡田胃腸科クリニック	若松東 ☎54-0125
耳鼻咽喉科	矢野耳鼻咽喉科	羽 根 ☎51-8741
眼 科	小島眼科クリニック	上 土 1 ☎25-5155
11月21日		
内科又は小児科	川部内科皮膚科	緑 丘 ☎55-3300
外 科	岡崎三田病院	欠 ☎22-7501
産 婦 人 科	救急医療情報センターへ問合せ	☎21-1133
皮 膚 科	川部内科皮膚科	緑 丘 ☎55 3300
耳鼻咽喉科	西山クリニック	赤田大津 ☎52-8781
眼 科	足立眼科	井 田 ☎22-0219
11月23日		
内科又は小児科	桂百百小林医院	桂百百 ☎51-4076
外 科	別 府 外 科	鴨 田 ☎22-4139
産 婦 人 科	二ヶ根クリニック	幸田・深溝 ☎32-2055
皮 膚 科	きとう 医 院	滝 ☎46-2133
耳鼻咽喉科	水上兼科耳鼻咽喉科	暮 戸 ☎33-2111
眼 科	水上眼科耳鼻咽喉科	暮 戸 ☎33-2111
11月28日		
内科又は小児科	小出クリニック	牧御堂 ☎54-5601
外 科	長取記念クリニック	能 見 ☎21-2032
産 婦 人 科	救急医療情報センターへ問合せ	☎21-1133
皮 膚 科	小出クリニック	牧御堂 ☎54-5601
耳鼻咽喉科	大塚耳鼻咽喉科	上 田 ☎26-3314
眼 科	南部眼科医院	羽 根 ☎51-5334

\*保険証をお持ちください。  
\*都合により当直医を変更することもあります  
\*救急医療情報センター☎21-1133または幸田町テレホンサービス☎0120-378981  
でご確認ください。

夜間の内科・小児科・外科は岡崎市医師会公衆衛生センター夜間急病診療所(岡崎市電美西1-9-1 ☎52-1906)で毎日診療します。  
受付時間:午後7時30分～午後10時30分  
診療時間:午後8時～午後11時

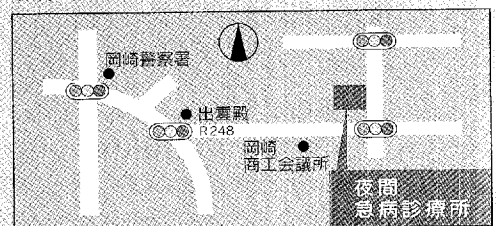

# 健康 あらかると

テレホン  
サービス24

●当直医を知りたいとき  
フリーダイヤル

☎ 0120-378981

## ドクター“とみた”と勉強しよう

とき 10月29日(金) 午後1時30分  
～3時

ところ 保健センター

内容 冬の乳幼児のかかりやすい病  
気(風邪、インフルエンザなど)  
のケアについて

講師 とみた小児科 富田博氏

定員 20人(先着順)

受講料 無料

申込み 10月12日(火)から保健課健  
康係(内線183)で受け付けします。

## 健康講座

### “生活習慣病をぶっ飛ばせ!”

皆さんは、住民健診や人間ドック  
の健康診断を受けたでしょうか。そ  
の結果はどうでしたか?

健診は受けただけでは意味があり  
ません。健診結果の指示に従い、受  
診の必要なかたは受診すると共に、  
日常生活を見直して、健康づくりに  
取り組みましょう。

そこで、健康講座を次のとおり行  
い、皆さんの健康づくりのお手伝い  
をします。

とき・ところ・内容

○10月14日(木) 午後1時30分～3時、  
保健センター、健康診断の検査値の  
見方(お話)

○10月19日(火) 午前9時30分～正午、  
保健センター、健康づくりのための  
食事(お話、料理実習)

○11月8日(月) 午後1時～3時、  
保健センター、健康づくりのための  
運動(お話、実技)

○11月16日(火) 午前9時30分～正午、  
町民プールトレーニングルーム、ト  
レーニングルームを利用してみよう

定員 15人(先着順・原則として4  
回とおして出席できるかた)

受講料 無料

申込み 10月13日(水)までに保健課  
健康係(内線183)へお申し込み  
ください。

そのほか 10月14日は健診結果票が  
あればお持ち下さい。

## こころの健康

### フェスティバルあいちに 参加しませんか

とき 11月3日(祝) 午前10時～午  
後4時

ところ 岡崎市民会館

テーマ 「ほっと一息 in あいち  
ふれてみて私の心に」

内容 講演、作品展示・相談など

対象 県下の一般住民及び精神保健  
福祉関係者

参加料 無料

問合せ 岡崎保健所 ☎22-2501

## 麻しん予防接種は 指定医療機関で

対象者 平成10年9月1日～同年  
10月31日までの出生者

接種期間 11月1日～平成12年2  
月29日

通知 10月末までに郵送します。

接種方法 通知書に同封の指定医療  
機関に予約して受けてください。

問合せ 保健課健康係(内線183)

## 10月の神経芽細胞腫検査

平成11年4月生まれの子どもを  
対象に、神経芽細胞腫検査を行いま  
す。4か月児健診で配布した「ろ紙」

に尿を湿らせて、愛知県健康づくり  
振興事業団へ郵送してください。

問合せ 岡崎保健所 ☎22-2501

## 新生児訪問指導・相談

新生児(生後28日ころまで)を  
お育てのかたで、育児などについて  
心配や困っていることのあるかたに、  
保健婦又は助産婦が家庭に出向いて  
相談を受けます。詳しいことは電話  
でお問い合わせください。

問合せ 保健課健康係(内線183)

## 老人健康相談

とき 毎週火・水・金曜日 午前10  
時～正午

ところ 老人福祉センター

内容 検尿、血圧測定、診察(水・  
金のみ)、保健指導

そのほか 相談を受けるかたは健康  
手帳をお持ちください/曜日は都  
合により変更することもあります。

問合せ 保健課健康係(内線183)

## 難病相談

とき 相談したい日時を電話予約

ところ 岡崎市医師会難病相談室

問合せ 岡崎市医師会 ☎52-3526

## 母子健康手帳を交付します

とき 毎週月・木曜日 午前9時  
～11時30分 \*祝日は除く

持ち物 妊娠届出書

そのほか 母子保健に関する相談

問合せ 保健課健康係(内線183)

# 幸田町役場

☎62-1111(代)

# 戸籍異動

8月届出分  
(順不同・敬称略)

年非行防止活動の推進／違法銃器の根絶及び薬物の乱用防止気運の醸成／暴力追放運動の推進  
問合せ 岡崎警察署 ☎58-0110

## 愛知県最低賃金が改正されます

日額 5368円  
時間額 671円  
効力発生日 10月1日  
問合せ 岡崎労働基準監督署 ☎52-3161

## 犬を飼えなくなったかたと子犬が欲しいかたへ

どうしても飼えなくなった犬を、

毎週月曜日の午前8時30分から10時に保健センターで引き取りますので、鑑札を持ってお越しください。

子犬が欲しいかたは、動物保護管理センター(豊田市) ☎0565-58-2323へご連絡ください。そのほか、野犬などでお困りのかたは、同管理センターまたは岡崎保健所 ☎22-2501へご連絡ください。

問合せ 保健課環境衛生係(内線181)

## 寄付ありがとうございます(敬称略)

社会福祉協議会へ▶赤川清 金10万円/幸田町たえか 金1841円/門法会一同 金1万3754円

おめでとうございます

出生児	保護者	区
永井美与子	将史	横落
永塚涼太良	智之	里
寺島 飛翔	達浩	大草
徳永 好	好宣	市場
山口 裕子	勝二	大草
星野 将吾	利隆	芦谷
安藤 沙郎	秀行	幸田
松浦 圭佑	建二	岩堀
中谷 千鶴	哲也	坂崎
林 一希	竜也	岩堀
近藤 哲郎	隆仁	岩堀
松浦 菜々	工	市場
本多 航也	尚行	岩堀
高羽 彩加	道明	里
波田野 祐貴	敏之	横落
磯部 龍成	幸秀	六栗
三浦 僚也	光恭	鷲田
清水 泰斗	泰輔	大草
永井 美緒	篤史	芦谷
牧原 緩弥	英樹	岩堀
金子 尚輝	昌浩	里
小林 篤武	敏雄	岩堀
三浦 莉奈	修	坂崎
石川 風歌	和則	里
朝倉 美杏	慶展	芦谷
竹下 瑞規	清孝	横落
平戸 脩也	勇一	横落
福岡雄太郎	勝巳	市場
相川 雄也	智広	久保

おくやみ申し上げます

死亡者	年齢	世帯主	区
小野 ちよ	92	小野 一男	高力
須原 清	78	須原 清俊	野場
須原知枝子	78	須原 清俊	野場
高井 信詮	85	高井 昌行	荻
平岩 れい	91	平岩 省三	坂崎
三浦 勇	68	三浦 武久	市場
平岩喜之助	100	平岩善治郎	須美
加藤 ライ	91	加藤 晃	須美
小野 勇	84	小野 政文	久保
夏目 博	60	夏目 章	上六栗
金子 昭八	68	内藤 信夫	市場
春日井三郎	77	春日井輝彦	逆川
中村 弘子	61	中村 弘子	長嶺
黒野 悦二	79	黒野 英男	坂崎
唐澤 重光	82	唐澤 俊彦	岩堀
本田 すわ	92	本田 明夫	岩堀
吉本 安治	74	坪根 巖	大草
山本 逸次	80	山本 傳次	長嶺
山本 たつ	92	山本 小市	岩堀

\*プライバシー保護のため、希望者のみ掲載しています。掲載希望のかたは、届け出時に住民課にお申し出ください。

## 国保の届け出は14日以内!!

就職・退職・転入・転出・転居に伴う国民健康保険の加入や脱退など、国保の届け出が必要なかたは、住民課国保係で14日以内に届け出をしてください。

### 加入の届け出が遅れると

加入時にさかのぼって保険税を支払うことになったり、医療費が全額自己負担になったりします。“加入時”とは、転出のときや会社を退職したときです。

### 喪失の届け出が遅れると

保険税が課税されたままになり、資格のない保険証で使った医療費については、返していただく場合もあります。

問合せ 住民課国保係(内線115)

	こんなときは	手続きに必要なもの
に国は民 い健 る康 場保 合險	転入したとき	印鑑、世帯ですでに国保に加入している人がいる場合は国民健康保険証
	職場の健康保険をやめたとき	印鑑、職場の健康保険をやめた証明書または離職証明書
	子供が生まれたとき	印鑑、国民健康保険証、母子手帳
	生活保護を受けなくなったとき	印鑑、保護廃止通知書
を国 や民 め健 る康 場保 合險	転出するとき	印鑑、国民健康保険証
	職場の健康保険に入ったとき	印鑑、両方の保険証(職場の保険証が未交付のときは証明できるもの)
	死亡したとき	印鑑、国民健康保険証、葬祭を行ったものの預金口座
	生活保護を受けるようになったとき	印鑑、国民健康保険証、保護決定通知書
そ の ほ か	退職者医療制度の対象になったとき	印鑑、年金証書、国民健康保険証
	町内で住所が変わったとき	印鑑、国民健康保険証
	世帯主や氏名が変わったとき	
	世帯を分けたり、いっしょにしたとき	
	被保険者証をなくしたとき	印鑑、身分証明書
	高額医療費の支給を受けるとき	印鑑、領収書、国民健康証、世帯主の預金口座
	子弟が修学でほかの区市町村に転出するため、別の保険証が必要なとき	印鑑、在学証明書、国民健康保険証
	長期間旅行などで、他府県などに行くため、別の保険証が必要なとき	印鑑、国民健康保険証



# そのほか

## 元深溝小学校長 倉光氏に 勲五等が受賞されました

本町の教育推進に多大な貢献をいただいた元深溝小学校長倉光鉦三氏に、勲五等双光旭日章の伝達が8月23日に行われました。

倉光氏は、昭和39年4月から41年3月まで坂崎小学校長として、また昭和41年4月から46年3月まで

深溝小学校長として、町内の学校教育に尽力をいただきました。  
問合せ 学校教育課庶務係(内線421)

## つばきルートの巡回バスを 小型化しました



9月1日から、福祉巡回バスのつ

ばきルートを小型化(15人乗りワゴン車)しました。これは、㈱デンソーから寄贈されたものです。

バスの小型化に伴い、利用者により便利に使っていただけるようにしていきます。

問合せ 福祉課福祉係(内線124)

## 全国地域安全運動を実施します

犯罪、事故、災害のない安全で穏やかな地域社会の実現を図るため、全国地域安全運動を実施します。

期間 10月11日~20日

活動重点 地域安全活動の推進/少

# 「ようこそ! おともだち!」 保育園の自由見学と入園説明会を行います

### 自由見学に参加しよう

とき 10月12日(火)・14日(水)・16日(木) 午前9時~11時  
ところ 町内保育園9園  
対象 保育園にあがるまでの乳幼児とその親  
そのほか 希望の保育園に直接参加してください。

### 平成12年度の 入園説明会と受付

入園対象児童 平成6年4月2日以降に出生し、次の入園要件に該当し、同居の親族で保育にあたるかたがいない児童  
入園要件 家庭外労働▶保護者が昼間、家庭外で労働に従事している

場合 家庭内労働▶保護者が昼間、家庭内で日常の家事以外の労働に従事している場合 母親のいない家庭▶死亡、行方不明、拘禁などの理由で母親がいない場合 母親の出産など▶母親が出産の前後または病気か心身に障害のある場合 病人の看護など▶家庭内に長期にわたる病人または心身に障害のあるかたが同居し、母親がその看護にあたる場合

申込書の交付・受付 申込書などは、説明会の会場でお渡しします。新規入園を希望されるかたは、必ず出席をしてください。当該保育園に出席できない場合は、ほかの会場に出席してください。

入園決定 決定は入園要件に該当し、

保育に欠ける程度の順位により行います。決定通知は、来年3月上旬までに本人あてに送付します。

### ●特別保育のご案内

乳児保育(坂崎・大草・わした・幸田・豊坂・深溝保育園) 3歳未満の乳幼児で、母親が前記の入園要件を備えている場合に実施しています。

延長等保育(坂崎・大草・わした・幸田・豊坂・深溝保育園) 午前7時30分から午後6時まで保育します。ただし、深溝保育園は午後7時まで保育します。

障害児保育 障害があっても健康児と混合保育が可能な児童は、関係機関と調整のうえ実施します。

問合せ 児童課保育所係(内線162)

会場	説明会 受付(面接)日	会場	説明会 受付(面接)日
坂崎保育園	10月27日(水) 午前10時~	豊坂保育園	10月28日(木) 午後1時30分~
	11月15日(月) 午前9時30分~11時30分		11月17日(水) 午後1時~3時30分
大草保育園	10月27日(水) 午後1時30分~	上六栗保育園	10月29日(金) 午後1時30分~
	11月15日(月) 午後1時~3時30分		11月19日(金) 午前9時30分~11時30分
わした保育園	10月27日(水) 午後3時~	深溝保育園	10月28日(木) 午後3時~
	11月16日(火) 午前9時30分~11時30分		11月18日(水) 午前9時30分~11時30分
菱池保育園	10月29日(金) 午前10時~	里保育園	10月29日(金) 午後3時~
	11月16日(火) 午後1時~3時30分		11月18日(水) 午後1時~3時30分
幸田保育園	10月28日(木) 午前10時~		
	11月17日(水) 午前9時30分~11時30分		

※会場は各保育園とも遊戯室です。

内容 点訳、要約筆記、手話のミニ体験コーナー

問合せ 社会福祉協議会内ボランティア連絡協議会 ☎62-7171

### 力作、熱演を観よう 第24回文化協会文化祭

とき 10月30日(土)・31日(日) 午前9時～午後5時 \*31日は午後4時まで

内容 図書館ギャラリー▶30日・31日 盆栽・手芸・押し花・トールペイント・手あみ/町民会館あじさいホール・ホワイエ▶30日・31日 書道・俳句・短歌・華道・郷土史古文書・K1A/エントランスホール▶30日・31日 写真・ちぎり絵・着付/2階▶30日・31日 茶道・陶芸・レザークラフト/さくらホール▶31日 第1芸能発表会/つばきホール▶30日 歌謡研究会発表会、31日 表彰式(午後3時～)

問合せ 文化協会事務局 ☎63-5688

### 今月の老人福祉センター行事

日程 10月1日(金) 民踊西川流/8日(金) せん茶の会/12日(火) 詩吟日本吟城流/13日(水) 歌謡研究会/19日(火) 民踊かえで会/20日(水) 民踊睦会 /11月9日(火) 民踊さざ波会

時間 芸能は午後1時～2時、せん茶は午前10時～正午

問合せ 老人福祉センター ☎62-7224

## 募集

金婚・ダイヤモンド婚のご夫婦に  
社会福祉大会で記念品贈呈

とき 11月26日(金) 午後1時30分～  
ところ 町民会館 つばきホール

対象 金婚(結婚されて50年目)

昭和24年中に結婚式を挙げたかた  
または婚姻届を出したかた/ダイ  
アモンド婚(同60年目) 昭和14  
年中に結婚式を挙げたかたまたは  
婚姻届を出したかた

申込み 10月20日(火)までに社会福  
祉協議会☎62-7171へお申し込  
みください。

### わくわくあそびランドにおいでよ

とき・ところ 11月2日(火) わし  
だ保育園(長嶺・久保田・坂崎・  
大草・高力・鷲田・新田)/9日  
(火) 菱池保育園(岩堀・横落・荻  
・芦谷・幸田)/16日(火) 上六  
栗保育園(里・市場・海谷・逆川  
・野場・永野・須美・六栗・上六  
栗・桐山) 午前10時～11時

対象 保育園にあがるまでの乳幼児  
とその親

内容 自然物で遊ぼう

参加費 無料

申込み 当日会場へお越しください。

問合せ 子育て支援センター ☎62-8333

## 相談

### 年金相談と保険料の集合徴収

とき 10月26日(火) 午前10時～午  
後3時

ところ 役場1階 101会議室

相談員 岡崎社会保険事務所職員

#### ●未納保険料のあるかたへ

相談日当日、平成9年度の一部及  
び10・11年度の保険料を、年金相  
談所で納めることができます。

#### ●納付が困難なかたへ

今年度分の保険料を経済的な理由  
で納めることのできないかたは、免  
除制度がありますので、印鑑持参の  
うえ相談にお越しください。

問合せ 住民課年金係(内線114)

### 毎月の相談

- 行政相談  
とき 10月20日(火) 午前9時～正午  
ところ 役場1階101会議室  
問合せ 総務課行政係(内線335)
- 法律相談(予約制)  
とき 10月14日(火) 午後1時～3時  
ところ 役場3階301会議室  
問合せ 住民課戸籍住民係(内線112)
- 心配ごとお気軽相談  
とき 毎週水曜日 午前9時～正午  
ところ 役場1階101会議室  
問合せ 社会福祉協議会 ☎62-7171
- 少年相談(面接及び訪問相談可)  
とき 毎週火・水・金曜日 午前9時～午後5時30分  
ところ 中央公民館内少年相談室  
電話相談 ☎63-1188
- 身障者・知的障害者相談  
とき 毎月第2・4火曜日 午前10時～午後3時  
ところ つどいの家相談室  
問合せ ☎63-2941
- 女性相談  
とき 毎月1・4水曜日 午前10時～午後4時  
ところ 役場1階101会議室  
問合せ 福祉課福祉係(内線124)
- 母子家庭相談  
とき 毎月第1・2・3月曜日 午前10時～午後4時30分  
ところ 役場1階福祉課内  
問合せ 福祉課福祉係(内線124)
- 子育て相談(訪問相談可)  
とき 月～金曜日 午前8時30分～午後5時/土曜日 午前8時30分～正午  
ところ 子育て支援センター  
問合せ 子育て支援センター ☎62-8333

# 情報 あらかると

## 8月の事故・犯罪状況

	件数(人数)	累計(1~8月)
死亡	0 (0)	1 (1)
重傷	0 (0)	1 (1)
軽傷	20 (21)	145 (166)
物損	82	602

事故

	件数	累計(1~8月)
侵入盗	3	48
車両盗	14	92
その他	12	125
合計	29	265

犯罪

## 8月の火災・救急件数

	件数	累計(1~8月)
建物	0	6
林野	0	1
その他	2	8
合計	2	15

火災

	件数	累計(1~8月)
急病	38	373
交通	12	124
その他	21	153
合計	71	650

救急

## 今月の税金と料金納付

- 町民税・県民税 第3期
- 国民年金保険料 10月分
- 保育料 10月分
- し尿くみ取り手数料 7・8・9月収集分

\* 納入期限 11月1日(月)

## 新教育委員が決まりました

赤川森夫氏(鷺田区)の任期満了に伴い、新たに佐野登氏(須美区)が、10月1日付けで就任されました。



佐野 登氏

21世紀を迎えようとする今日、毎日マスコミの話題を独占しているのが、子どもを取り巻く教育問題です。「いじめ」「不登校」に始まり、小学校においては、「学級崩壊」が3分の1にも達すると報じられています。

「教育」は、国の根幹を形成する重要な問題であると思います。特に青少年の教育が成り立たないというのは、大変由由しい事態だと思います。

学校週5日制の完全実施を目前にする今日、地域社会の皆さんと一緒に、教育の問題に取り組んでみたいと思います。

微力ではありますが、その責務を皆さんのご指導を仰ぎながら努めてまいり所存です。よろしくご鞭撻を賜りますようお願い申し上げます。

## スポーツ

### 成人病予防のための健康づくり 体力測定 & 講習会に参加しよう

とき 10月17日(日) 1部:午前10時~ 2部:午後1時~ 3部:午後3時~ \*所要時間は1時間30分程度

ところ 町民プール  
参加資格 成人のかた

参加費 無料

申込み 町民プール ☎56-81111  
\*当日申し込みも受け付けしますが、講習会を受けることができない場合もあります。

### 第33回町民スポーツ大会で 優勝を狙おう

○軟式野球 11月7日(日) 坂崎運動場/11月14日(日) とぼね運動場  
○ソフトボール男子 11月7日(日) とぼね運動場/11月14日(日) 横落公共広場  
○ソフトボール女子 11月14日(日) 中央運動場  
○バレーボール男子 11月14日(日) デンソー体育館  
○バレーボール女子 11月7日(日) 勤労者体育センター・豊坂小体育館  
○ソフトテニス女子

11月8日(月) 中央運動場 ○バドミントン 11月28日(日) 北部中体育館  
○卓球 11月7日(日) 荻谷小体育館  
○柔道 11月21日(日) 南部中柔道場  
○弓道 11月21日(日) 南部中弓道場  
申込み 10月19日(火)までに社会教育課スポーツ係(内線411)へお申し込みください。

## イベント

### イベントいっぱい 産業まつり・消防ひろば・健康フェスティバルで楽しもう

とき 11月7日(日) 午前10時~午後3時30分  
ところ ハッピーネス・ヒル・幸田  
問合せ 産業まつり:産業課農業振興係(内線213) 消防ひろば:消防課予防係(内線192) 健康フェスティバル:保健課健康係(内線183)

### ボランティアのつどいで 参加しよう

とき 11月7日(日) 午前10時~午後3時  
ところ 町民会館 さくらホールホワイエ



# 梟の森

フクロウ 古代ギリシアでは“知恵の象徴”とされていました

## イベント情報

### 『あと1ページがとまらない…』 10月27日～11月9日

10月27日から文化の日までの2週間を読書週間と呼んでいます。良書の普及、書物とそれを作る人々への感謝を、また普段あまり本を読まない人にも本に親んでもらうためにつくられた期間です。

この時期は暑くもなく寒くもなく、読書をするには最適です。秋の夜長に読書はいかがですか。

### 「育てよう 豊かな心 読書から」青少年によい本をすすめる県民運動

10月1日から31日まで、愛知県では青少年によい本をすすめる運動を行っています。青少年が「優れた本」を読むことは、豊かな人間性を培う上で大きな役目を果たします。家庭や地域でも、よい本を読むようにすすめましょう。

## この本読みました

### 「おれのかあちゃん流れ星」



山口 理作  
文研ブックランド

母ちゃんのトラックの名前は流れ星。おれ（主人公）の自転車の名前は流れ星2号。おれは、けいりん選手をめざしている。ある日、競馬選手の時もあった父ちゃんが、母ちゃんとけんかして家出しました。もし、ぼくのお父さんがいなくなったら、すごくさみしいと思います。



坂崎小 5年  
山本 達裕くん

## 図書館あれこれガイド

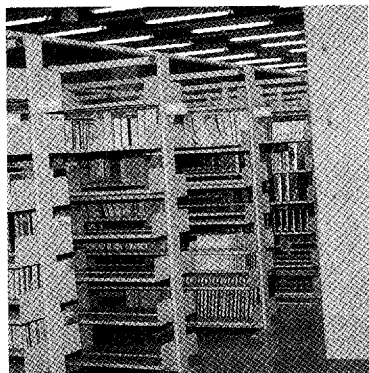

約8万冊の本を置くことができます

### 図書館の地下には何があるの？

図書館の地下には閉架書庫があり、ここでは古くなった本や雑誌、新聞などが置かれ、図書館の大切な役割である“資料の保存”をしています。利用者用の検索機で本を探していると、所蔵場所の所に「閉架書庫」と表示される本があります。そうした本はカウンターの職員に話せば、すぐに地下から持ってきますので、お気軽にご利用ください。

## 最新情報

### 新着図書 CD

### 『ムツゴロウの動物交際術』

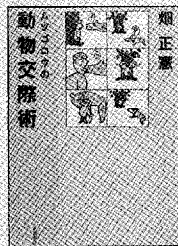

▷動物と仲良しのムツさんが、小犬の吠り方からゾウと付き合うコツまで、そして、動物と友だちになれる方法を分かりやすく教えてくださいます。

(畑 正憲書 文芸春秋)

一般 日本人の名前の歴史(奥富敬之) / フィルツ(アーヴィン) / 通信の最新常識(井上信雄) / 育母書(浜文子)

### 『つみつみニヤー』



▷ぼくのうちのつみきたちはとってもふしぎなつみきです。

じゅもんひとつでなんでもつんでしまうことができるのです。

(長 新太作画 あかね書房)

児童 はらべこおなべ(神沢利子) / ハルボンさんのおしごと(とよたかずひこ) / おしゃべりゆわかし(佐藤さとる)

### 『ゴスペル』



▷ゴスペルってどんな音楽？ 黒人による宗教音楽と言うだけでは語れない、何かがあります。

(ワ-ナーミュージックジャパン)

視聴覚 小林旭ベスト16(小林旭) / ショパン・リラクゼーション(ショパン)

## おぼなし会

- だんご虫の会 10月9日(土) 午後2:00～
- わくわくの会 10月15日(金) 午前10:30～
- ぐりぐら 10月24日(日) 午前10:30～
- いちもくさん 11月4日(木) 午前10:30～

## ギャラリー

- 読書感想画展  
9月25日(土)～10月10日(日)
- 第51回 赤い羽根共同募金協賛  
児童生徒作品展  
10月14日(木)～19日(火)
- 第24回 幸田文化協会文化祭  
(盆栽・手芸・押し花・トールペイント・手あみ)  
10月30日(土)・31日(日)

# 10

## もくじ

広報こうた700号記念	2
特集 中学生海外派遣報告	
発見! アメリカ紀行	4
各種手当を有効利用しよう	6
介護保険シリーズ⑥	7
環境だより	8
小学生画伯登場 幸田小学校	
幸田町ゆかりの人物	9
「高橋学而」	
どんな意味? こんな意味	
「酢豆腐」	
みんなの広場	10
らくがき伝言BAN・広報クイズ	
おたよりがタヨリ・はろーキッズ	
くらしの知恵袋	
「手作りドライフーズ」	
生きがいセンターだより	
「素直な気持ちを」	
青春トークリレー 稲吉理恵さん	
ちよっとひとこと 編集者より	
まちかどフォトニュース	12
「世代を越えた交流」ほか	
健康あらかると	14
情報あらかると	16
梟の森	20

## 人口 [H11.9.1]

総人口 32,909人 (前月比+ 3人)  
 内男 16,597人  
 女 16,312人  
 世帯数 10,069戸 (前月比+ 4戸)

8月中の異動  
 出生 39人 (男 23人 女 16人)  
 死亡 22人 (男 15人 女 7人)  
 転入 122人 (男 69人 女 53人)  
 転出 119人 (男 65人 女 54人)

●●あいさつ運動 標語●●

「おはようの 親の一声 子の笑顔」

幸田町生涯学習推進本部

## くらしのカレンダー

1999/10/16~11/15

# 10

OCTOBER

	町	図	プ
16(土) 第22回紙飛行機大会 (深溝小 13:00) 介護保険制度全体説明会 (中央公民館 13:30)			
17(日) 体力測定&講習会 (町民プール 10:00)			
18(月)	休	休	休
19(火) わくわくあそびランド (上六栗保 10:00)			
20(水) 行政相談 (役場101 9:00)			
21(木)			
22(金)			
23(土) 日本近代文学講座 (さくら会館 13:30)			
24(日) 町民大運動会 (中央運動場 8:45)			
25(月)	休	休	休
26(火) 身体障害者デイスサービス祭 (つどいの家 9:30)			
27(水) 保育園入園説明会 (坂崎保 10:00、大草保 13:30、わした保 15:00)			
28(木) 保育園入園説明会 (幸田保 10:00、豊坂保 13:30、深溝保 15:00)			
29(金) 保育園入園説明会 (菱池保 10:00、上六栗保 13:30、里保 15:00)		休	
30(土) 文化協会文化祭 (町民会館ほか 9:00、~31日)			
31(日)			

# 11

NOVEMBER

1(月)	休	休	休
2(火) わくわくあそびランド (わした保 10:00)			
3(水) 文化の日		休	
4(木)			
5(金)			
6(土)			
7(日) 産業まつり・健康フェスティバル 消防ひろば (ハッピーネス・ヒル・幸田 10:00)			
8(月)	休	休	休
9(火) 秋の火災予防運動 (~15日) わくわくあそびランド (菱池保 10:00)			
10(水)			
11(木) 法律相談 (役場301 13:00)			
12(金)			
13(土)			
14(日) 消防団防火パレード (町内全域) 消防団出動訓練			
15(月)	休	休	休

■休館日 町：町民会館 図：図書館 プ：町民プール



# 家族そろって、 気持ちいい汗流そう！

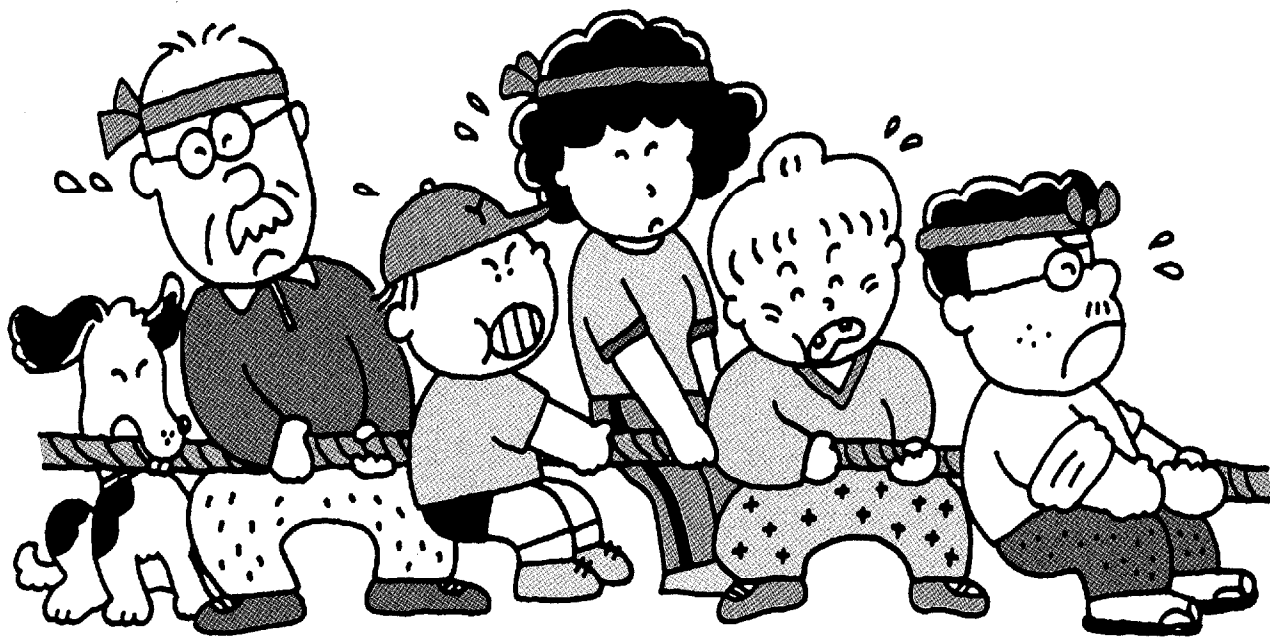

## スポーツの秋！ 町民大運動会に参加しよう

とき 10月24日(日) 午前8時45分～ \*雨天の場合中止

ところ 中央運動場

内容 区対抗種目は、区対抗リレーなど6種類を行います。また、自由参加種目のホールインワン・天までとどけ・ウルトラクイズなどは、当日参加できます。ぜひご家族でお越しください。

問合せ 社会教育課スポーツ係 (内線411)