

やさしい いきいき 伸びる 芽

広報こうた

1998
4/1
No.670

春が来たよ。



菜の花畑（坂崎地内）で遊ぶ子供たち。

くらしのカレンダー

1998/4/16~5/15

4

APRIL

16(木)

17(金)

18(土)

19(日)

20(月)

21(火)

22(水)

23(木)

24(金) 町内小学校修学旅行(～25日)

25(土)

26(日) ユニホッケー指導者講習会(勤体 9:00～)

27(月)

28(火)

29(水) みどりの日

30(木)



5

MAY

1(金)

2(土) わくわくあそびランド(子育て支援センター 10:00～)

3(日) 憲法記念日

4(月) 振替休日

5(火) こどもの日

6(水)

7(木)

8(金)

9(土) 初級中国語会話入門開講(さくら会館 10:00～)
レディースソフトテニス教室
(幸田文化公園テニスコート 9:00～)
ユニホッケー講習会【小学生対象】
(巖坂小・勤体 9:00～)

10(日) 母の日

11(月)

12(火) エアロビクス教室開講(岩姫公民館 10:30～)

13(水)

14(木) 法律相談(役場301 13:30～)

15(金)

＋救急診療

- 平日夜間急病診療所
(岡崎・南栄31・☎52-1572)
午後7時30分～午後11時
- 休日歯科・緊急医療センター
(岡崎市・六供・☎21-0501)
午前9時～正午・午後1時～午後4時
- 上記以外の場合は次のところへ
お問い合わせください。
緊急医療情報センター(☎21-1133)

もくじ

特集 平成10年度

施政方針と予算…… 3

となりのトコロ …… 10

各種助成のごあんない …… 12

INFORMATION 情報あらかると …… 14

Reading 図書館ガイド …… 17

まちかどフォトニュース …… 18
「やっぱ そばは手打ちだね」ほか

町政モニターだより 羽根潤悟さん …… 19

小学生画伯登場 幸田小学校 …… 19

みんなの広場 …… 20

らくがき伝言BAN・広報クイズ

おたよりがタヨリ・はるーキッズ

くらしの知恵袋

「手づくりジャム」

生きがいセンターだより

「事務長さんの愛に広がる「さくら草」」

青春トークリレー 福田祥子さん

西三河の方言

「らんごく」

こうたの民話の舞台を訪ねて …… 22

「ひめ田～萩」

編集後記 …… 22

人 然 自 然

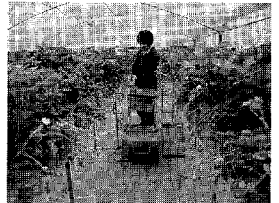

平成10年度 施政方針と予算

町民のしあわせ求め 21世紀への基盤づくり

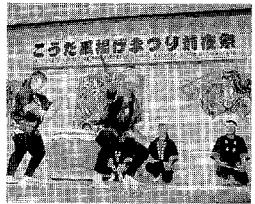

交 郷 楽





幸田町長 大浦 猶之

施政方針

本町は、第四次総合計画を基に「やさしい いきいき 伸びるまち 躍動と創造の緑住文化都市」の早期実現に向けて、町民のしあわせを求め、二一世紀への基盤づくりに取り組んでいきたいと考えています。平成九年度は、大型プロジェクト事業でありますハッピーネス・ヒル・幸田の当面の計画である各施設整備もほぼ完了し、文化都市幸田として大きく変貌した年であったように思います。

さて、今日の景気の動向は、未だ力強い回復の軌道には乗らず、依然として低迷が続いています。従って、町行政、とりわけ財政をめぐる環境は、国や県と同じく年ごとに厳しさを増している状況です。

このような状況ですが、健全な行政の更なる維持確保に鋭意努力し、職員共々創意と工夫を凝らし、町政

平成10年度当初予算の一般会計は、**116億9,000万円**。
21世紀への飛躍に備えた地固めの年です。

運営に当たる覚悟です。平成十年度予算は、こうした厳しい状況下ですので、「二一世紀への飛躍に備えた地固めの年」と位置づけ、これまでにいただいた町議会各会派や諸団体、町民各位からの数多くのご意見、ご要望を念頭におき編成しました。

施策の概要



【都市基盤と住環境の整備】

相見駅周辺開発整備
新駅周辺にふさわしい町づくりを

土地区画整理事業は、まちづくりの基本です。横落郷前地区・大草山添地区の二地区においては、平成九年度に工事を着工し、住みよい市街地の形成の早期完了に努めていきます。

地方消費税交付金	2.6%
地方交付税	0.6%
利子割交付金	0.4%
ゴルフ場利用税交付金	0.3%
財産収入	0.1%
交通安全対策特別交付金	0.0%
寄附金	0.0%
特別地方消費税交付金	0.0%
地方譲与税	1.0%
繰越金	1.4%
自動車取得税交付金	1.6%
分担金及び負担金	1.7%
町債	1.8%
使用料及び手数料	2.0%
国庫支出金	3.0%

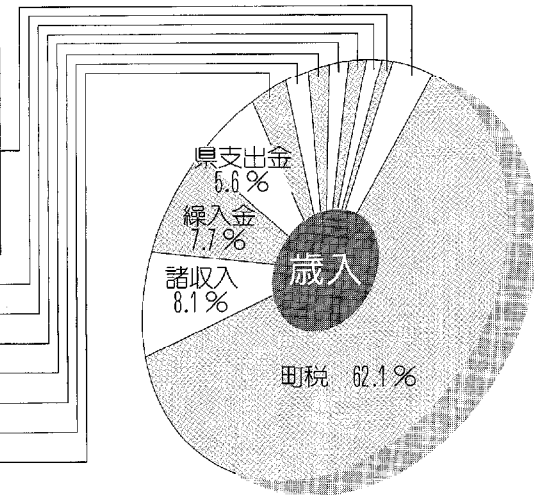

災害復旧費	0.0%
諸支出金	0.0%
予備費	0.2%
労働費	0.4%
商工費	1.4%
議会費	1.4%
消防費	4.4%

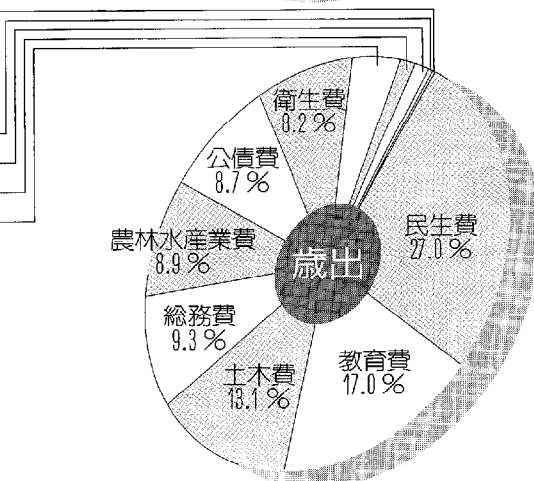

す。幸田駅前地区は、地元の熱意を基に、事業実現に向け一層の努力をしていかなければなりません。特に、駅前商店街をとりまく情勢は、大型店の進出により更に厳しい状況が予想されます。本町の玄関口にふさわしい町づくりのためにも、地域と一体となって推進してまいります。

①(仮称)相見駅周辺開発整備については、I期地区として三三・二の市街化区域編入が決定しましたので、地権者の理解を求めながら、土地整理組合設立に全力を挙げ、早期事業着手をめざし、新駅周辺にふさわしい町づくりを積極的に推進してまいります。

町民プールオープン 夏休み期間中 福祉巡回バスは休まず運行

町民の生活に最も関連する道路整備等の社会資本の充実、幸田町の発展に大きな役割を果たすものです。国道248号全線四車線化の早期完了や名豊道路、県道主要幹線等整備促進を関係機関に強く働きかけをするとともに、生活道路整備などにも力を注ぎたいと思います。また、町民プールのオープンに合わせ、夏休み期間中は福祉巡回バスを無休運行して、お年寄りや児童などの交通弱者に対し、安全性・快適性・利便性に

優れた公共交通ネットワークづくりを推進していくものです。

上水道事業では、「いつでも、どこでも、安全でおいしい水」を供給することをめざします。水道施設も一部老朽化が進み、この更新の必要性が生じるなど経営上の課題も山積みしてきますので、今のうちから検討を心がけるなど長期的な展望に立った経営の健全化に一層の努力をしていきます。

全町下水道化は本町の最重点施策の一つです。公共下水道については、主に中部処理分区を中心にした整備を進めます。農業集落排水事業は、平成九年度に坂崎、野場、桐山地区

■ 事業別予算 ■ (単位：万円)

人 がつどい笑顔あふれる都市づくり

道路橋梁新設改良・整備事業	19,770
土地区画整理事業	15,046
駅前再開発事業	11,738
(仮称)相見駅周辺開発事業	1,595
街路整備事業	26,695
公共下水道事業	120,543
農業集落排水事業	140,520
高度情報化推進事業	860

自 助・互助・公助で支える幸せづくり

健康推進事業	17,327
福祉巡回バス管理運営事業	2,273
心身障害者福祉関連事業	11,470
福祉医療事業	12,564
老人福祉関連事業	41,906
児童福祉関連事業	8,420

然 るべき未来を拓く産業づくり

農業振興事業	6,068
農業構造改善事業	24,833
緊急農地等防災事業	4,187
農免農道整備事業	2,033
林業振興事業	3,440
商工業振興事業	13,677

交 流と創意で育む教育・文化づくり

社会教育推進事業	42,585
青少年健全育成事業	418
社会体育推進事業	36,024
小中学校施設整備事業	46,541
国際化推進事業	1,633

郷 音 き合う人と自然の環境づくり

消防防災施設・設備整備事業	5,701
一般廃棄物収集処理事業	27,073
公害防止対策事業	4,033
緑化推進事業	639

祭 しみと信頼を築く行財政づくり

交通安全・防犯活動推進事業	3,029
コミュニティ推進事業	2,422
消防救急事業	43,827



左：(仮称)相見駅整備構想図。

下：建設中の町民プール横を走る福祉巡回バス。





デイサービスでカラオケを楽しむお年寄り。
(老人福祉センターで)



深溝保育園に併設
されている子育て
支援センター。

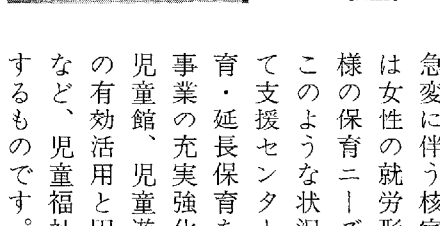

ワープロ・年賀状作
成の2コースとも好
評を得た昨年の町民
パソコン教室。

が完了し、整備完了地区は八地区と
なります。合併処理浄化槽の普及と
も併せ、中小河川及び農業用水の水
質保全や生活水準の向上を図りなが
ら、全町下水道化の早期実現により、
本来の目的達成に最善を尽くします。
高度情報化時代の著しい進展の中、
本町においてもインターネットによ
るホームページの発信や、町民を対
象とした町民パソコン教室を開催す
るなど高度情報化時代に備えていき
たいと思います。

自 助・互助・公助で
支える幸せづくり

【健康の増進・福祉の充実】
介護保険制度導入間近
今のうちから体制づくりを

豊かで活力ある社会をつくるため

には、町民の健康保持、増進が不可
欠であり、自分の健康は自分で守る
という自覚を持つことが基本です。
「健康の町」を宣言して十年が経ち、
町民意識も高まってきました。町と
しても、更に町民の健康増進を図る
ことのできるサービス体制の充実強
化を図り、「健康は伸びる幸田の底
力」の育成に努めるものです。

高齢化社会がかなりの速度で進展
する中、高齢者など生活弱者を取り
巻く環境は、複雑多様化しています。
平成十二年度から介護保険制度が導
入されることにより、従来の高齢者
福祉制度が大きく転換することとな
ります。今のうちから体制づくりに
心がけ、幸田町社会福祉協議会とも
連携を更に密にして、地域福祉を考
えたきめ細やかな施策を展開してい
くものです。

児童福祉対策ですが、社会情勢の

急変に伴う核家族化、少子化、更に
は女性の就労形態の変容から多種多
様の保育ニーズが生じてきています。
このような状況に対応すべく、子育
て支援センターの事業充実や乳児保
育・延長保育を始めとする特別保育
事業の充実強化に意を注ぐとともに、
児童館、児童遊園等の児童福祉施設
の有効活用と円滑な事業運営を図る
など、児童福祉行政の充実にも努力
するものです。

障害者対策では、「つどいの家」
を拠点施設とした在宅障害者へのデ
イサービス事業や日常生活用具の支
給など福祉の充実を図るとともに、
現在、策定を進めている障害者福祉
計画を基に、心のかような身障者福祉
を積極的に推進していきます。

**医療給付を充実
新たに精神障害者の
通院医療費も助成対象に**

福祉医療については、町民の皆さ
んの健康保持、増進と適切な医療給
付を継続して図っていくとともに、
新たに精神障害者の通院医療費も助
成対象として、受給者が安心して医
療を受けることができるよう、各種
医療給付制度の普及と効果的運用に
努めていきます。

町民の医療の確保と健康の保持、
増進のために国保事業は大きな役割
を担っています。特に、急速な高齢

平成10年度予算を
町民一人当たり換算すると

356,348円 (前年度比93.1%)

これをどのように使うかを
ランキングで表すと

1	民生費	96,109円	↗
2	教育費	60,668円	↘
3	土木費	46,571円	↘
4	総務費	33,080円	↘
5	農林水産業費	31,881円	↘
6	公債費	31,109円	↗
7	衛生費	29,187円	↗
8	消防費	15,819円	↘
9	議会費	5,077円	↘
10	商工費	4,841円	↘
11	労働費	1,251円	↘
番外	そのほか	755円	↘

※矢印は昨年度の金額との比較

化、医療技術の高度化などによる医療費の増加等の問題を抱え、事業運営は大変厳しい状況にあります。皆保険発足から約四十年、新世紀を展望する未来指向型改革を目指し、いつでも安心して医療が受けられるよう財政基盤の安定・強化に努めるものです。国保税については、応能・応益の賦課割合の見直しが求められており、必要最小限の対応を予定していますが、引き続き公費助成を行うことにより、被保険者の負担増を極力抑えるなど、町民福祉の増進に励むものです。

然

るべき
未来を拓く産業づくり

【産業の振興】

水田営農の安定化 長期的視野で経営基盤を強化

町民生活の維持向上には、人の集まるにぎわいの創出や経済活動の活性化が不可欠です。周辺環境と調和した工業団地開発や住宅開発を推進し、候補地の調査選定をし、厳しい状況下ですが、早期実現に努力していきます。

農林業の振興については、新たな米政策大綱により緊急生産調整の実

行性を引き続き確保し、水田営農の安定化を図っていきます。また、望ましい経営体育成のため、農地の利用増進や園芸などにおける新技術の導入等による農業構造の改善等長期的視野に立って経営基盤の強化を図っていきます。林業では、森林施業林道の開設、改良に努め、林業経営の確立、森林資源の維持、増進を図っていきます。

商工観光関係については、商工会や観光協会とともに指導、啓発事業を展開していくのですが、特に景気対策として、商工業振興資金の原資金の金融機関預託や信用保証料全額補助を引き続き行うものです。町内商店は、近隣の大形店進出に伴い、大変厳しい環境におかれています。町町としても、強力で支援していきたくと考えています。

また、余暇時間の増大によるアウトドアライフ嗜好の要望に対して、いつでも誰でも自然と楽しむことのできる彦左公園を始めとする公園施設の管理運営や観光施設、イベントの宣伝活動等を観光協会と一体となつて充実していくものです。

労働関係においては、勤労者住宅資金援助の継続や勤労者体育センターを拠点とした勤労者の健康づくり活動も積極的に推進していきます。

文

流と創意で育む
教育・文化づくり

【教育の充実・文化の推進】

夏まつりと凧揚げまつりを充実 楽しいふるさとづくりを推進

生活水準や教育水準の向上、余暇時間の増大などを背景に生きがいや自己実現など、人間性豊かな生活を求める意識が高まっています。こうした状況のなかで、乳幼児から高齢者までが学ぶことのできる生涯学習を積極的に推進し、豊かな人間性あふれるまちづくりに努めていきます。また、町民のふれあいを求めるふるさとづくりの一環として、昨年度から発足しました実行委員会形式の夏まつりと凧揚げまつりを一層充実させ、町民に楽しく喜んでいただけるふるさとづくりを推進していきます。

町民会館も開館以来、多くのかたの利用があり、施設活用面でも高い評価を得ていますが、更に今までの会館運営のノウハウを十分に生かし、利用者のより高度なニーズにこたえられるよう「身近で、気軽に、質の高い文化とのふれあい」をテーマに心からのサービス提供に努めていきます。

図書館は、資料を収集、提供でき



ブラジルサンバの熱気に包まれた
今年の夏まつり。

【imides】

①(仮称)相見駅周辺開発整備▷ JR幸田駅と岡崎駅の間、鷲田・高力地区に誘致しようとしている新駅。平成9年12月26日に相見1期地区33.2㌔の市街化区域を決定。

②中部処理分区分▷ 芦谷、横落、岩堀、鷲田、高力、本草、幸田を合わせた地域、178㌔の整備を図る。

③介護保険制度▷ 65歳以上の第1号被保険者

と40歳以上65歳未満の第2号被保険者が介護保険に加入。寝たきりや痴ほうなどの要介護認定を受けると、ホームヘルプなどの在宅サービスや特別養護老人ホームなどの施設サービスを受けられる。自己負担は1割。平成12年4月1日から実施。

④精神障害者の通院医療費▷ 本広報紙13ページを参照

平成10年度

施政方針と予算

る機関であり、今後ますます多様な・高度化する生涯学習を支援していくため、魅力ある図書館として充実を図っていきます。

文化財保護については、引き続き収蔵管理に努め、先人が守り継承してきた有形・無形の文化財の保存、整備を進めるなど文化振興に努めていきます。

町民プールの管理運営は「安全第一」をモットーに

スポーツ振興は、町民の「心と体の健康」を築き、町民相互のふれあいを深めるためには大切なものです。平成九年三月に着工した町民プールも、この七月二日にオープンを予定しています。多くの町民が健康づくりやレジャーを目的として、気軽に安心して利用いただけるよう「安全第一」をモットーに管理運営に努めていきます。

また、「健康の町」を更に推進するため、町民大運動会を始め、各種スポーツ教室等を引き続き開催し、心身ともに健康でふれあいのあるまちづくりを進めていきます。なお、住民要望の強い(仮称)深溝運動場については、一部用地の追加買収と保安林解除の本申請を予定しており、可能な限り早期建設に向け努力していきたいと思えます。

少年の非行多発 いじめ問題も一層の指導充実を

義務教育施設整備については、子供たちに危険を及ぼすもの、直接教育に支障をきたすもの、施設の維持管理上不可欠なもの等緊急性の高いものを優先的に順次整備をしていくものであり、荻谷小学校の特別教室を主体とした校舎増築を予定しています。また、町内全小中学校へのパソコン教育設備整備や中学校の情報教育の推進、副読本、私立高校等授業料助成を継続するなど保護者負担の軽減に引き続き努めるものです。

児童生徒のいじめや不登校問題の対策として、「幸田町不登校対策協議会」を中心に、情報交換や研究協議を重ね、より一層の指導充実を図っていきます。

また、中学生の海外派遣事業も引き続き実施し、国際社会に貢献し、二一世紀に求められる有意な人材の育成に意を注ぐものです。



【環境の保全と整備】

緑豊かで潤いのある町 緑化を推進して快適な環境を

農地、山林は食糧等の生産の場の

ほか、水源育成、治水の防災機能、大気浄化の環境機能、教育・憩いの場の慰養機能等多面的機能を有しています。近年、本町も都市化の進展や工業団地の整備等により徐々にその地域が減少傾向にあります。既存の緑地保全のため造林事業や松くい虫防除を奨励し、緑の環境維持に努めていきます。また、公共施設の緑化や緑化木の無料配布等を通じ、快適な環境を整えるとともに、町民意識の高揚を図り、緑豊かで潤いのある住みよい町づくりを推進していきます。

治水の抜本的対策は広田川の改修にあります。菱池遊水地については、地元の見解を取り入れた計画の変更が認められましたので、国・県に対し、事業の早期実現を更に働きかけていきます。また、町内に点在しているため池については、農業的利用のみならず、下流域の防災機能を高めるなど、多面的利用を図るため引き続き整備を行っていきます。

災害は町民の安全を奪う最大の要因です。阪神・淡路大震災や昭和二十年の三河地震の教訓を生かし、耐震性防火水槽、消火栓等の水利整備及び消防団詰所の整備等防災体制の充実強化に努めていきます。また、本町も高層ビルの増加や国道等の整備により災害の複雑多様化が予想されます。救急救命士の養成をはじ

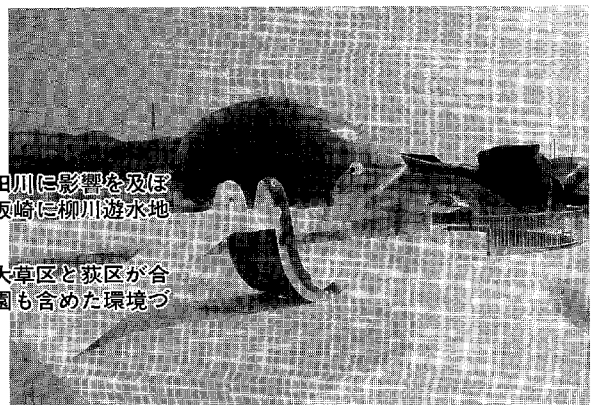

7月2日のオープンに向けて工事が進む町民プール。

[imides]

⑤幸田町不登校対策協議会▷大学教授やPTAをはじめ、各種団体代表、学校関係者ら25人で構成。いじめと不登校児童生徒をなくすための研究協議を行う。平成7年に設立。

⑥菱池遊水地▷市街化の著しい上流域からの流出増に対処するための施設。洪水時、その水の一部を貯留することにより、洪水のピークを低減し、本川である広田川に影響を及ぼさないようにする。現在、坂崎に柳川遊水地がある。

⑦共同墓地環境整備事業▷大草区と荻区が合同で研究会を発足。墓地公園も含めた環境づくりに関して研究していく。

め、消防職員の技術資質の向上を図り、町民の生命・身体・財産を守る使命全うに全力を挙げていきます。

五月、ごみ分別収集全町実施 資源として生かせる努力を

環境問題の中で、本町にとってもごみ問題は深刻です。収集活動の適正化、施設整備、減量化、資源化は町民の理解と協力が不可欠であり、町民と行政との相互協力のもと事業推進に打ち込んでいきます。

分別収集については、ことしの五月から全町全域で実施されることと



同時に、商品にも興味を持って、分別収集にも関心を持って。

なりますが、町民の皆さんのこれまでのご理解とご協力に対し、改めて敬意を表します。「ストップ・ザ・ごみ、生かせば資源」を合言葉に一層の推進をしていきます。

一般廃棄物最終処分場については、桐山地区において測量、環境アセスメント実施のための地元理解を求めてきたところですが、残念ながら地元理解に至っていません。しかし、この問題は避けて通ることはできませんので、更に粘り強く実現に向け努力していきます。

共同墓地環境整備事業については、地元研究会の組織化を実現し、研究会を中心に検討を進め、早期実現に努め、墓地需要と既設墓地の再整備に応えたいと思っています。

崇

しみと
信頼を築く行財政づくり

【安全な生活・行財政の健全運営】

コミュニティ活動をとおして 心豊かな人間関係を

コミュニティは、新旧町民の融和を図り、豊かな地域社会づくりを形成する上で、大きな役割を果たすものです。ふれあいあふれる地域コミュニティを推進するための活動

助成や里コミュニティセンター用地取得等活動拠点となる施設の整備を行います。

コミュニティ活動を通じて、地域自主防災組織の強化を図るとともに、交通安全、防犯、防災対策などでは、社会的なルールを常に意識し、お互いに「助けあう」「協力しあう」心豊かな人間関係を樹立されるよう再啓発・推進に努力します。そして心の和む「ふるさと幸田」をつくりあげたいと思います。

■
以上、施策の概要について述べてきましたが、これらの諸施策の実現にあたっては、皆さんからのご意見や皆さんとの対話を深めながら、進めていかなければならないことは当然のことです。これに加えて、総合的かつ計画的な行財政運営を行っていくことも、非常に大切なことです。今後、第五次行政改革大綱に基づき、組織を構成する職員の意識改革による資質の向上を図り、「町民のための行政サービス」の原点に立って、最少の経費で最大の効果を上げ、「躍動と創造の緑住文化都市」をめざし、渾身の努力をしていきますので、どうかよろしく願います。



問合せ
総務部財政課財政係
☎62-1111 内線313.314

平成10年度

施政方針と予算

となりのトコロ

中三河
情報生活圏
だより

●蒲郡市●

日本最大級のヨットレース

エリカカップ in 蒲郡

6万㎡、25か国を巡る世界一周の大航海を終えたエリカ号が、昭和61年に蒲郡港へ凱旋したのを記念して始まった「エリカカップヨットレース」は、参加艇約200を数える日本最大級のレースです。

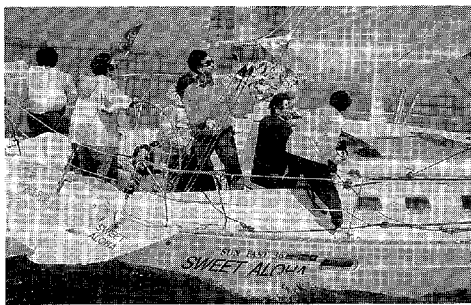

三河湾で繰り広げられる壮大なヨットレースをご覧ください。

レーサーとフルーザーの2部門に分かれたレースは5月24日に行われ、前日の23日には午後5時30分から前夜祭などの催しがあります。

また、レースを間近で見たいかたのために、観覧艇乗船者を4月下旬に募集します。詳しくは観光課へお問い合わせください。

とき 5月24日(日) 午前10時～
ところ マリンセンターハウス前
問合せ 蒲郡市観光課 ☎0533-166-1120

平安歌人を偲ぶ

第13回蒲郡俊成祭



俊成行列

蒲郡開拓の祖であり、そのころの歌壇に君臨していた平安歌人、藤原俊成を偲ぶお祭りを毎年みどりの日に行っています。当時の衣装を身にまとった平安絵巻さながらの「俊成行列」をはじめ、まつり広場では郷土芸能が披露されるほか、市民会館では歌会が催されるなど、文化色豊かな一日となります。また蒲郡市内の物産品の販売もあります。風さわやかなプールデンウィークの行楽にお越しください。

とき 4月29日(みどりの日) 午前10時～

ところ 蒲郡市民会館・竹島園地
問合せ 蒲郡市観光課 ☎0533-166-1120

●岡崎市●

特別企画展―新たな信仰に生きる

「蓮如・ルター・民衆」

本展では、西洋と東洋のそれぞれ

の時代の中で、慣習化、権威化していったそれまでの宗教に対し、一般民衆のための宗教の改革を推し進めた一人の宗教家の事跡を示す資料一〇点を紹介します。また、両者が民衆とともに信仰に生き、どのように民衆の心を魅了していったかに焦点を当て、音響や映像を用いた展示を試みます。

期間 公開中 5月10日(日)まで

入館時間 午前10時～午後5時30分

ところ 岡崎市美術館

観覧料 大人800円 小・中学生400円

休館日 毎週月曜日と5月6日(水)

問合せ 岡崎市美術館 ☎281-5000

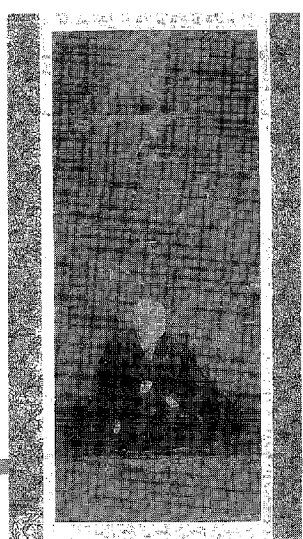
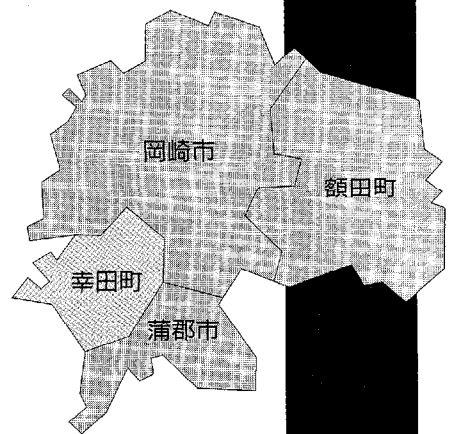

『蓮如像』 1491年 浄妙寺蔵

ナビ
トコロ NAVI

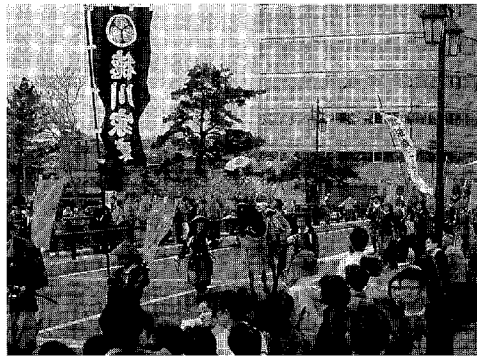
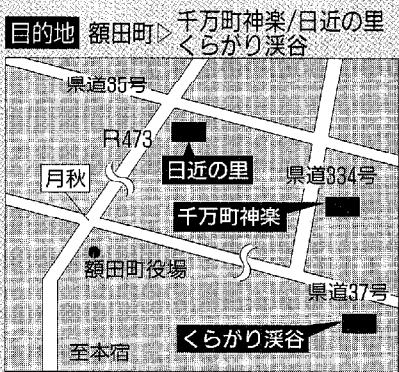
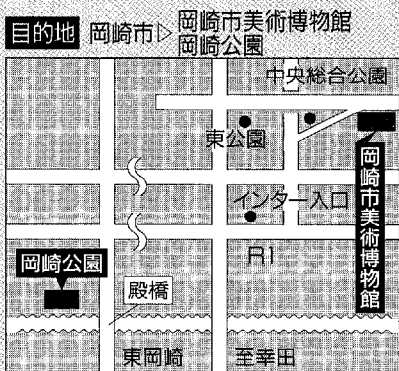
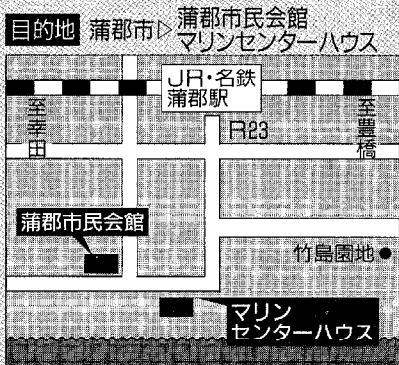

多くの見物人にわく家康行列。

花見に家康行列とくれば
岡崎桜まつり

全国の桜の名所百選に指定されている岡崎公園の桜をめぐる桜まつりを開催します。岡崎公園と隣接した伊賀川堤には、ソメイヨシノ約2千本が咲き誇ります。夜間もぼんぼりや照明により桜を染しめまします。駐車場も付近に約千台を完備。4月5日には、まつりのメインイベントである

る「家康行列」を行います。
《桜まつり》
期間 4月1日(水)～15日(水)

《家康行列》
夜間照明 午後6時～10時

とき 4月5日(日) 午後1時30分～3時

ところ 伊賀八幡宮～乙川河川敷
そのほか 午後1時から伊賀八幡宮
で出陣式、午後3時30分から乙川
河川敷で模擬合戦を行います。

問合せ 岡崎市観光協会 ☎23-6216

額田町

新緑がまぶしい

くらがり・かおれ溪谷
新緑まつり

くらがり溪谷やかおれ溪谷では、美しい新緑や満開の桜といったすて

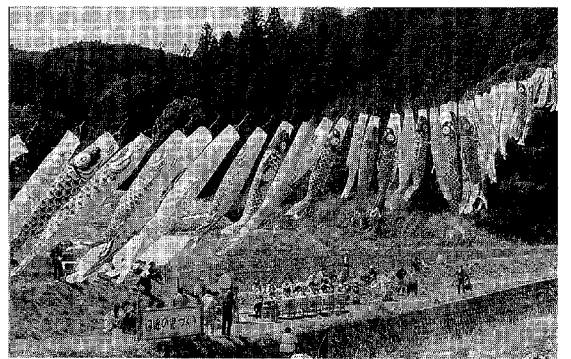

美しく雄大に泳ぐ日近の里のこいのほり。

きな景色を楽しめます。ご家族でぜひお出かけください。

《新緑まつりサービスデー》

とき 4月4日(土)・5日(日) 午前9時～

ところ くらがり山荘、レストくらがり、くらがり五平

内容 各売店先着白人に粗品進呈
問合せ 財碧水会 ☎83-20057

《マス釣り大会》

とき 4月19日(日) 午前9時～受付
午前10時～競技 午後1時～表彰

ところ くらがり溪谷マス釣り場
参加費 ひとり2千500円

問合せ 財碧水会 ☎83-20057

《日近の里こいのほり揚げ》

とき 4月19日(日)～5月10日(日)

ところ かおれ溪谷

内容 日近の里にこいのほり約2百匹が泳ぎます。初日には各種イベントを行います。

問合せ 日近城を考える会 ☎84-20030

県指定の無形文化財

千万町神楽

千万町神楽は、日本武尊を祭神とする千万町八剣神社の春祭りである。納されます。

千万町神楽の起源は、日本武尊が東征の際、海が荒れて渡れなかつたとき、弟橘姫命が波の静まるのを祈願して、舞をして海に身を投じたという故事による

といわれています。昭和39年に県無形文化財に指定されています。

とき 4月19日(日)

午前9時～

ところ 八剣神社

問合せ 額田町社

会教育課 ☎82-20775



太鼓に合わせて踊る獅子。

ご利用ください

幸田町の

老人・福祉医療制度

本町では、下記表のとおり老人・福祉医療制度を設けていますので、該当されるかたは、ぜひご利用ください。

また、すでに受給されているかたで、次のようなときは、届け出を忘れずにしてください。

- ① 幸田町を転出又は幸田町へ転入するとき
- ② 医療保険を変更・喪失したとき
- ③ 氏名や住所などを変更したとき
- ④ 死亡したとき
- ⑤ 受給者証を汚損したり、紛失したとき

申請に必要な物 ① 印鑑、② 受給者証、③ 健康保険証
 注意事項 下記表の◎に該当するかた（福祉給付金対象者）は、毎年8月と2月に、支払証明書（領収書）、印鑑、振込通帳（受給者名義で郵便局は除きます）、健康保険証、受給者証を持参の上、申請してください。

なお、老人医療、障害者医療、母子家庭等医療、戦傷病者医療は、7月末に受給者証を更新します。
 問合せ 福祉課福祉医療係 ☎ 62-11111-1（内線122）

【老人保健】

制 度	対 象	内 容
老人保健	・70歳以上のかた ・65歳以上70歳未満の障害者のかた	・一部負担金(自己負担額) 外来…1回500円 1か月4回まで (1つの病院ごと) ◎入院…1日1,100円 ◎食事…1日760円(町県民税非課税世帯 650円)

【老人医療】

制 度	対 象	内 容
老人医療	・68歳と69歳のかた(所得制限あり)	・一部負担金(自己負担額)は老人保健に準ずる

【福祉医療】

制 度	対 象	内 容
乳幼児医療	0歳児～2歳児 *満3歳の誕生日の末日まで	・医療保険の自己負担額なし ◎入院時食事自己負担額助成
障害者医療	①身体障害者手帳1～3級 (腎臓機能障害者は1～4級、進行性筋萎縮症1～6級) ②療育手帳A・B判定のかた ③自閉症状群と診断されているかた	・医療保険の自己負担額なし ◎入院時食事自己負担額助成
母子家庭等医療	①母子・父子家庭の子が18歳に達する年度末までの母・父・子(児童扶養手当に準ずる所得制限あり) ②父母のいない子が18歳に達する年度末まで	・医療保険の自己負担額なし ◎入院時食事自己負担額助成
戦傷病者医療	戦傷病者手帳所持者のうち、頂症者、款症者、目症者	・医療保険の自己負担額なし ◎入院時食事自己負担額助成
精神障害者医療	精神科の医師により精神障害者と診断されたかた(町内在住1年以上)	・通院医療費自己負担額の全額を助成 ・入院医療費自己負担額の1/2を助成 ◎入院時食事自己負担額の1/2を助成



現在、本町では、精神障害者の方に対し、入院医療費の自己負担の半額を助成していますが、4月1日から、通院の方にも医療費の自己負担を助成します。必要と思われる方は、書類を添えて申請してください。

対象 一年以上幸田町に住んでいる精神障害者、通院（患者票所持）又は入院（精神障害者保健福祉手帳又は患者票所持）されている方
助成内容 精神の医療費自己負担を助成

- 通院▽精神の医療費自己負担額（5割）の全額助成
- 入院▽精神の医療費自己負担額の2分の1助成
- 食事▽精神の食事自己負担額の2分の1助成
- 保険証、②印鑑、③預金通帳（郵便局以外の本人のもの）に、次に該当するそれぞれの書類を添えて、役場福祉課6番窓口で申請してください。助成は、申請された月からとなりますので、お早めにご申請ください。

- 通院▽④患者票（岡崎保健所で交付）
- 入院▽④精神障害者保健福祉手帳又は患者票（岡崎保健所で交付）

そのほか 現在、入院医療費の2分の1の助成を受けている方にも、精神障害者保健福祉手帳又は患者

者票を添付し、申請してください。役場で手続きをされた方には、「精神障害者医療費受給者証」をお渡しします。

問合せ 福祉課福祉医療係 ☎02-1111-1111（内線121）

岡崎保健所での手続き

通院医療費公費負担制度▽精神障害者の通院医療費の自己負担を軽くする制度です。この申請をされると、患者票が交付され、自己負担額が5割になります。必要な書類は、①診断書（通院医療費公費負担用の診断書）、②印鑑、③保険証です。

精神障害者保健福祉手帳▽精神障害のため、長期に日常生活又は社会生活に制約がある方に交付されます。必要な書類は、①障害年金証書と裁定通知書（級の分かるもの）、②直近振込通知書（年金受給していない方は手帳用の診断書：初診日より6か月以上経過した時点のもの）、③印鑑、④保険証、⑤患者票（すでに交付されている方のため）です。

*この二つを同時に申請される場合は、通院医療費公費負担用の診断書はいりません。

4月1日から 精神障害者の 通院医療費も助成します

そのほか 通院医療費公費負担制度及び精神障害者保健福祉手帳の申請は、まず電話で詳しく確認してからお出かけください。また、交付には回数がかかります。早めに手続きを済ませてください。

問合せ 岡崎保健所 ☎22-2501

福祉タクシーも 助成しています

身体障害者手帳又は療育手帳をお持ちの方で、「身体障害者福祉センター」「つどいの家」及び医療機関への通院、入院などでタクシーを利用される方には、料金の一部を助成しています。

対象 ● 上肢、下肢、体幹及び視聴覚障害者で、1〜3級及び内部障害者1級の方
● 療育手帳のA及びB判定

* 愛知県条例の自動車税及び幸田町条例の軽自動車の減免を受けている方は除きます。

助成内容 基本料金及び送迎料金
申請に必要なもの ①身体障害者手帳及び療育手帳 ②印鑑
問合せ つどいの家 ☎03-2941



INFORMATION

情報あらかると

講座

シルバースクールではつらつ人生

毎月1回、料理、スポーツ、バス見学など、みんなでワイワイ過ごしましょう。

とき 5月から翌年2月までの毎月1回(全10回)

対象 町内在住で60歳以上の方

60人

受講料 無料(内容により実費負担)
申込み 4月30日までに社会教育課生涯学習係へお電話ください。(内線413)

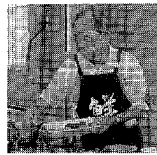

(右) 料理教室
(下) 社会見学



初級中国語会話を学ぼう

とき 5月9日から7月11日までの毎週土曜日(全10回) 午前10時～正午

ところ さくら会館第1研修室

内容 ①発音・文字・文法 ②あいさつ・自己紹介・数え方・食事・買い物・旅行 *この講座は中国における共通語の発音と中国語文法の基礎の習得を第一目標としています。

講師 愛知大学短期大学部講師 上野由紀子氏

受講料 無料(教材費は自己負担)

定員 30人(申込み多数の場合、抽選) 問合せ 4月24日までに社会教育課生涯学習係へお電話ください。(内線413)

線413)

国際教室で学んでみよう

とき 小学生(4～6年)の部▼4月18日～/大人(初級・中級)の部▼4月26日～ いずれも月2回 隔週土曜日(全20回) *時間はそれぞれ3コースありますので、お問い合わせください。

ところ 岩畑公民館

定員 クラス別に異なります。

受講料 小学生▼月1千700円/大人▼月2千300円 *そのほかに、K-A年会費2千円、新規受講者はテキスト代がかかります。

申込み 火・水・金曜日の午前9時30分から午後2時の間にK-A

(幸田町国際交流協会)事務局へお電話ください。☎62-2424

そのほか 同時に、ホームステイの

受け入れボランティアを募集しています。ご協力いただける方は、事務局へご連絡ください。

太極拳体操教室に参加しよう

とき 4月から翌年3月までの毎週

水曜日 午前9時30分～11時

ところ 中央公民館中ホール

対象 町内在住の勤者 約百人

講師 師範 土田庄比知氏

受講料 無料

申込み 住民課国保係で随時受け付けます。(内線115)

イベント

さくらまつりに行く

幸田文化公園には、約30本のしだれ桜が植えられており、毎年この季節になると、美しい花を築しむことができ、多くの方が訪れます。

そのような中、さくらまつり(しだれ桜保存会主催、文化協会協賛)を開催します。当日は、中田ミヅカ

さんの写真撮影会(参加自由)も開催しますので、ぜひお越しください。

とき 4月12日(日) 午前9時～(撮影会は、午前10時と午後2時の2回)

ところ 幸田文化公園

そのほか ちぎり絵・短歌・俳句の

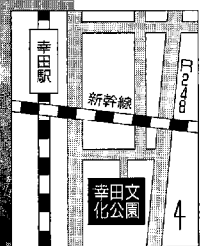
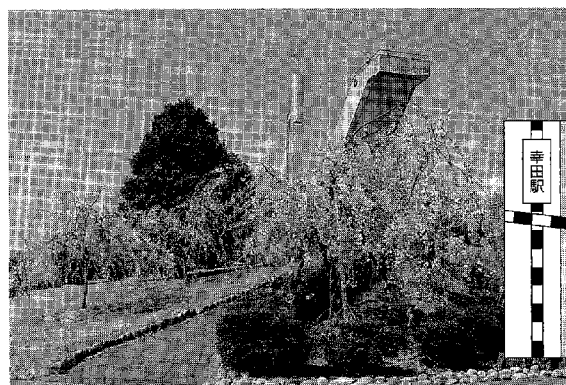

展示、囲碁・将棋会なども行います。

問合せ さくら会館 ☎62-7080

今月の老人福祉センター行事

日程 4月3日(金) 剣詩舞壮心流三

河会/8日(水) せん茶接待/10日

(金) 芦谷民謡/15日(水) 日舞べり

んびーす/17日(金) 民踊東栄会/

22日(水) せん茶接待/28日(水) 大

草民踊友の会/5月1日(金) せん

茶接待/6日(水) 歌謡研究会

時間 芸能は午後1時～2時、せん

茶は午前10時～正午

問合せ 老人福祉センター ☎62-

7224

スポーツ

レディースソフトテニス教室に
参加してみませんか

とき 5月7日から毎週木曜日(全
8回) 午前9時30分～11時30分
ところ 幸田文化公園テニスコート
対象 女性30人
受講料 2千円

申込み 5月6日までに社会教育課
スポーツ係へお電話ください。(内
線411)

ユニバーサルホッケー講習会を
開催します

とき 一般▼4月26日(日)/小学生▼
5月9日(土) 午前9時～正午
ところ 豊坂小体育館・勤労者体育
センター

申込み 当日会場で受け付けます。
社会教育課スポーツ係(内線411)

相談

行政相談

とき 4月15日(水) 午前9時～正午

ところ 役場1階101会議室
相談委員 池田一市氏
そのほか 電話による相談もできま
す。(内線141)

法律相談

とき 4月9日(木) 午後1時～3時
ところ 役場3階301会議室
相談員 弁護士 村越健氏
申込み 予約制です。前日の午前11
時までに、住民課戸籍住民係へお
申し込みください。(内線112)

心配ごとお気軽相談

とき 毎週水曜日 午前9時～正午
ところ 役場1階101会議室
相談員 ▼4月1日 中村ミツ工
氏、平野郁孝氏 ▼8日 後藤久
典氏、浅井カナヘ氏 ▼15日 植
田年夫氏、菊池はつえ氏 ▼22日
夏目昭次氏、磯部キヨ氏 ▼5月
6日 中根正人氏、原陽子氏
問合せ 社会福祉協議会 ☎62-171
71

健康

4月の神経芽細胞腫検査

平成9年10月生まれの子供を対象
に、神経芽細胞腫検査を行います。

4か月児健診で配布した「紙」
に尿を遡らせて、愛知県健康づくり
振興事業団へ郵送してください。
問合せ 岡崎保健所 ☎22-2501

健康のため、人間ドック・
各種がん検診を受けましょう

人間ドック・各種がん検診を実施
しますので、ご希望のかたは、各区
から回覧される申込書に必要事項を
記入してお申し込みください。

申込方法等 申込期限は、5月8日
です/検診の詳細日程について
は、申し込まれたかたに後日通知

岡崎市医師会公衆衛生センターで行う検診内容等

	人間ドック	子宮がん・乳がん検診
検診月		6～7月
対象者	幸田町在住者	左記の人間ドックを申し込んだ女性 (人間ドックと同時に実施する)
個人負担金	7,000円	1,500円
内容	身体測定・眼科・循 環器・呼吸器・消化 器・肝機能・腹部工 工工・骨密度測定等	触診・超音波断層撮影検査 細胞診(子宮頸部)

幸田町保健センターで行う検診内容等

	人間ドック	胃・大腸がん検診	子宮がん・乳がん検診	骨粗しょう症検診
検診月	7～8月	9月	9月～12月	7月
対象者	幸田町在住者		幸田町在住の女性	
個人負担金	7,000円	1,000円	1,500円	1,000円
内容	身体測定・眼科・循 環器・呼吸器・消化 器・肝機能・腹部工 工工・骨密度測定等	胃部レントゲン 検査・2日間便 潜血反応検査	触診・超音波断 層撮影検査 細胞診(子宮頸 部)	超音波測定法

します/電話での申し込みはでき
ません/人間ドックを申し込まれ
たかたは、胃がん・大腸がん検診
及び骨粗しょう症検診を受ける必
要はありません/生活保護法によ
る被生活保護世帯に属するかた
や、住民税非課税世帯に属するか
たの個人負担金はありませんの
で、各検診を受診される前に申し
出てください。

問合せ 保健課健康係(内線183)

産業医を選任した事業所に
助成金が支給されます

小規模事業場の事業者が共同して
産業医を選任し、従業員の健康管理
等を実施するそれぞれの事業所に対
し、助成金が支給されます。

常時使用する労働者数30人以上50人
未満▼年額8万3千4百円／同10人
以上30人未満▼年額6万7千4百円
／同10人未満▼年額5万5千4百円
以上の助成金は、労働省からの委
託を受けた労働福祉事業団から支給
されます。

申込み 5月20日までに岡崎市医師
会館内岡崎地域産業保健センター
へご連絡ください。☎52-1157-1

あなたの血液型は？

岡崎保健所で、血液型を調べるこ
とができます。ぜひご利用ください。
とき 毎週金曜日 午後1時～3時
ところ 岡崎保健所

料金 無料

対象 小学生以上 *3月に配布し
ました保健所だよりには「小学生
以下」となっていました。誤り
ですのでご注意ください。

問合せ 岡崎保健所 ☎22-250-1

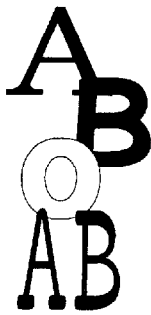

募集

子供たちの心の友達
メンタルフレンドになりませんか

最近の子供たちは、大人と同じよ
うにストレスの生じやすい環境に置
かれています。そのせいで無気力に
なり、学校に行かなくなる子供も少
なくありません。

県では、良き相談相手を提供した
の家庭に派遣し、問題解決のお手伝
いをします。子供たちの心の友達
メンタルフレンドになつていただ
けるかた、ぜひご応募ください。

活動地域 名古屋市を除く県下全域
対象 教育、心理、社会福祉などを
専攻する大学生等
募集人員 約20人

申込み 4月24日までに、中央児童
相談所へお電話ください。☎05
2-1322-1105-1

そのほか

4月6日から

春の交通安全運動が始まります

平成10年度を迎え、新入学・入園

児の生活がスタートしました。生活
環境が変わり、厳しい交通社会に不
慣れな子供たちの交通事故が心配さ
れます。また、暖かくなり、高齢者
の皆さんも何かと外出の機会が増え
行動範囲が広がり、痛ましい交通事
故が多発する可能性があります。

町民一人ひとりが、交通安全意識
を高め、安全なまちづくりを皆さん
自身の手で進めましょう。

4月6日から15日は、春の交通安
全運動期間です。運動の重点は、
○子供と高齢者の交通事故をなくそう
○シートベルトの着用を徹底しよ
うです。家庭や地域、そして職域から
広げる交通安全運動への参加をお願
いします。

問合せ 総務課庶務係(内線3333)
《交通事故の無料相談》
とき 月～金曜日 午前9時30分～
午後4時40分(昼休みを除く)

相談先 名古屋自動車保険請求相談
センター ☎052-5833-97
55

悪質な消火器の点検業者に
ご注意ください

出入りの点検業者を装い、巧妙に
「○○日、消火器の点検に伺います」
「消防署のほうから消火器の点検に
来ました」などと云って関係者を信
頼させ、契約書にサインさせ、高額
な点検料を請求しますので、注意し



てくださいます。
問合せ 消防課予防係(内線1992)

土地区画整理事業の
区域公告をします

土地区画整理事業の施行地区予定
地を次のとおり縦覧します。地区内
に未登記の借地権を有するかたは、
5月1日までに申告してください。

施行地区予定地 幸田相見特定土地
区画整理事業

縦覧期間 4月1日(例)～15日(例) 午
前8時30分～午後5時

縦覧場所 役場2階都市計画課
問合せ 都市計画課駅前再開発係(内
線242)

登記手数料が改定されます

法務局では、4月1日から登記手
数を次のとおり改定します。

登記事項証明書、謄本、抄本
800円→1千円

登記事項要約書、閲覧、会社の印鑑
の証明書等
400円→500円

この手数料改定は、「登記事務の
コンピュータ化の推進」窓口サービ
スの向上」などの費用にあてるため
のもので、全国の登記所をオンライ
ンで結ぶなど、高度情報化社会に対

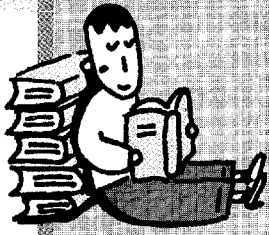

Reading

今月の新着図書

図書館 ☎63-0001



『一億円もらったら』

▷「1億円差しあげます」一人富豪宮島が思いついたのは、見ず知らずの男女5人にお金を贈ること。ブラックで心温まる5つの物語です。

(赤川次郎著 新潮社)



『三番ホームはまちがい線』

▷3年生の奈菜と1年生のミノルは、たったふたりで電車に乗って、お父さんのいながいに出発しました。ところがたいへん。どうやら乗る電車を間違えてしまったようです。

(小林しげる作 文研出版)

〈そのほかの主な新着図書〉 **一般** 戦後文壇覚え書(杉森久英)/テレビジョン(トゥーサン)/5:30PMはアジアのおつまみで(メータほか) **児童** そして名前だけが残った(ピーラー)/つるばら村のパン屋さん(茂市久美子)/わたしのきもちをさいて(パンサン)

ギャラリー(入場無料・図書館休館日を除く)

春の文化展(主催:幸田文化協会)

- 4月1日～5日 書道
 - 4月7日～12日 写真・盆栽・手あみ
 - 4月14日～19日 ちぎり絵
 - 4月21日～26日 茶華道
 - 5月7日～10日 トールペイント
- *文化協会会員の皆さんの力作がずらり。

図書館カレンダー

日月火水木金土 日月火水木金土

4月							5月						
			1	2	3	4					1	2	
5	6	7	8	9	10	11	3	4	5	6	7	8	9
12	13	14	15	16	17	18	10	11	12	13	14	15	16
19	20	21	22	23	24	25	17	18	19	20	21	22	23
26	27	28	29	30			24	25	26	27	28	29	30

- は休館日です。
- 開館時間/午前9時～午後5時

応じた行政サービスを実現するために役立てるものです。

問合せ 名古屋法務局民事行政部総務課 ☎052-952-9521-8111

寄付ありがとうございます(敬称略)

幸田町へ(中央小学校物品として)

- ▼本田芳雄 ビデオソフト『NHK特集 シルクロード』全30巻
- 社会福祉協議会へ ▼ボーイスカウト幸田一団 使用済切手 ▼幸田町手をつなぐ親の会 使用済切手、使用済テレホンカード ▼匿名使用済切手 ▼匿名金2、844円 ▼楳太万 金10万円 ▼梅

鈴木物産 使用済切手、グリーンマーク、ヘルマーク ▼匿名 使用済切手 ▼幸田塗装機 使用済切手 ▼日高武雄 金10万円 ▼親子文化を育てる会 金1千円 ▼幸田町シルバー人材センター ヘルマーク ▼楳日研 使用済切手

阪神・淡路大震災で被災されたかたへ

震災後、本町に居住されているかたで、まだ義援金の申請をされていないかたは、次のとおり申請してください。

申請期限 平成11年3月31日

配分項目及び申請先 死者・行方

不明者見舞金、住家損壊見舞金、重傷者見舞金、要援護家庭激励金、被災児童・生徒教育助成金、被災児童特別教育資金▼兵庫県南部地震義援金募集委員会事務局/住宅関連助成金(持家修繕助成、賃貸住宅入居助成、住宅再建助成)、生活支援金(当初分・追加分とも)▼被災時の住所地の市役所又は町役場の担当課 *すでにこれらの義援金を受けられたかた及び過去に申請したが認められなかったかたは、該当しません。

問合せ 兵庫県南部地震災害義援金募集委員会事務局 ☎078-3362-4560

当直医

を知りたいとき

テレホンサービス24

フリーダイヤル

0120

ミンナヤクハイデン

378981

今月の税金と税金控除

- 固定資産税 第1期
- 都市計画税 第1期
- 軽自動車税 全期
- 国民年金保険料 4月分
- 保育料 4月分
- し尿くみ取り手数料 1、2、3月使用分

※納入期限 4月30日(木)

やっぱ そばは手打ちだね

2/16 中央小でそばづくり体験

額 田石びきそば振興会の協力で、より「手打ちそばを作って食べる会」が中央小学校で行われました。体験したのは2年生の子供たち87人とその親。また、生活科の授業で「昔あそび」を学んだときにお世話になったお年寄りたちも招待しました。

学校の花壇にそばの種をまいて、大切に育て、11月にみんなでそばの実を収穫しました。それを今回、石うすで引き、打って伸ばして切ったそばにし、かけにして食べました。文字どおり手作りのそばです。子供たちは、「そばを切るとき、太くなったり、細くなったり、難しかった。でも、いつも食べるのよりおいしかったよ」と喜んでいました。



石うすって重いよ。

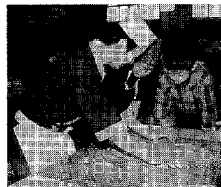

おお、さすがプロ！



「うまく切れない」「早く食いてー」

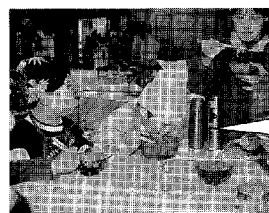

うまい！



県文化財保護委員である水野武至さんの説明を聴く幸田小学校の子供たち。

「十二神将の顔が怖いよ」上の写真は十二神将伐折羅(ばさら)大將像。

もう2度と見られない？

2/21~26 こうたの文化財展

幸 田町にある国・県・町指定の文化財を初めて一堂に集め、図書館ギャラリーで一般公開しました。鎌倉時代のものとされる大草浄土寺の十二神将(普段は非公開)やこうたの民話「光り仏」で有名な須美如意寺の阿弥陀如来坐像など11件25点を展示しました。展示は5日間でしたが、合わせて約1300人が訪れ、初めて見る町の文化財にじっくり見入っていました。ある男性は、「うちの町にも、文化財ってあったんですね。町の歴史に少し興味が出てきました」と話していました。



タマネギの切り方も日本とネパールでは違うのかしら？

2/22

国際料理教室

ネ パール料理を自分たちで作って食べる国際料理教室(主催：幸田高校、同PTA、幸田町国際交流協会)が幸田高校の調理室でありました。講師は町内にあるネパール料理専門店の店長さんら。参加した50人は、普段見慣れない香辛料なども使って、和気あいまいの楽しい雰囲気の中でチキンカレーやパコラ(天ぷら)、サモサ(ポテトの包み揚げ)などを作っていました。参加したある女性は、「カレーが日本の物と全然違うのでびっくりしました。サフランライスがおいしかった」と満腹…いやいや満足げでした。

ネパール料理って どんな味？



「ネパールデハ、スプーン使イマセーン。手デ食ベマス」
「マネしてみようかな…」



入賞した作品を、町民会館にあるスタジオで視聴する委員の皆さん。

入賞の花火が上がる

2/13 自作ビデオ教材で優秀賞
学校の先生らで組織する幸田町視聴覚ライブラリー（委員9人）制作のビデオソフト「花火工場をたずねてー伝統を受けつぐ人たち」が、県自作視聴覚教材コンクールで優秀賞に輝きました。
 この作品は、深溝の加藤煙火工場を舞台に、岡崎や蒲郡などの花火大会のために、どのように花火が作られ、打ち上げられるかを撮影した作品です。委員の皆さんは「大きく美しい花火を作り、打ち上げる職人さんの地道な努力を描きたかった」と語っていました。この作品は、授業等で利用され、また、図書館で一般にも貸し出していますので、ぜひご覧ください。

彦左衛門のおはなし

3/1 幸田歴史講演会
町民会館で、歴史講演会「大久保彦左衛門忠教一虚像と実像一」（主催：幸田町文化振興協会）が行われました。静岡大学の小和田哲男教授と愛知教育大学の新行紀一教授の講演の後、旭堂左南陵氏による講談もありました。参加者約200人は、天下のご意見番と一緒に、しばし時間旅行を楽しんでいました。

家光時代の彦左衛門を講談する左南陵氏。氏いわく「この話、すべてホントだと思っちゃダメだよ」とは、講談ならではのユーモア。

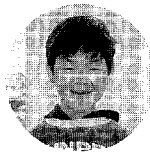

4年 とおる
石井徹くん

ほくの顔
 〈木版画〉

先生から 少し横を見ている感じが、よく表れています。ほる向きをしつかり考えてほれましたね。



2年
おがたしろういちろうくん

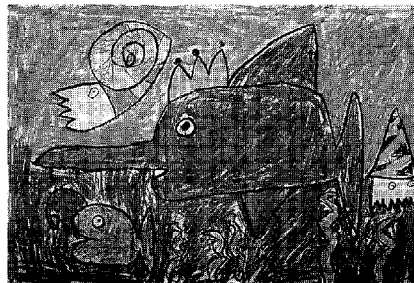

カジキの王さま
 〈クレヨン画〉

先生から はなを長くのばして、王さまがたのしそうに、およいでいるね。うみの中は、みんなニコニコ、きもちよさそうだね。

monitor 町政 モニター だより



羽根淵 悟さん
 (大草区)

大いに役立てよう
 モニター制度

1年間ではありましたが、町内各地区代表30人の町政モニターの一員として活動できたことに大変喜びを感じています。

町内の施設見学に始まり、モニター会議では、当面する事業などの状況説明を受け、質問、要望など活発な意見交換がされました。この会議を通して、町の事業を身近に感じることができ、私自身もその事業に参加したような気分になりました。また、会議の中では、モニターの皆さんから各地区の要望が出されていました。バランスのとれた町、かたよりのない町、住みよい町、定住できる町として、この会議の持つ意義は大きいと思いました。今後のまちづくりに大いに役だつことと思います。

これからも町政に対してもっと目を向け、どんな小さなことでも、町民一人ひとりが幸せになれることを願い、協力していきたいと思っています。

artist
 小学生
 画伯登場
 幸田小学校

みんなの広場 PLAZA

皆さんからのお便りを
お待ちしております。

おたより

●特集の「救急救命」は、とても関心が持てました。いろいろなところで、実際の応急処置の指導をしていくと良いと思います。

Y・Mさん 坂崎区
—— 応急処置は、常に訓練しないと忘れがちになります。現在本町では、救命講習を行っていますので、より多くの方々に受講していただきたいと思えます。(広報)

●西三河の方言を楽しみにしています。なにげなく使っている言葉が、方言なんだと思うと、ちょっとびっくりです。

H・Tさん 横濱区
—— 地方によって、方言はいろいろあります。皆さんも方言について調べてみてはどうですか。おもしろい方言を見つけたかたは、教えてください。(広報)

さて、今回のテーマは…

手づくりジャム

無添加の味わいを楽しむ

再びつややかな赤色に戻るまで煮詰めます。とろみがついたら火から下ろし、熱いうちにびんに入れ、冷めたらふたをして密閉保存します。

甘さを抑えたいときは砂糖を少し減らしますが、多少日持ちが悪くなります。長期保存をしたい場合は砂糖を多めに使うことがポイントです。

イチゴを煮る鍋は、酸に強く加熱効果の高いステンレス製や耐熱ガラス製のものが適しています。鉄やアルミ製の鍋は、ジャムの色が悪くなりますので避けましょう。保存する容器は、口が広く密閉性のあるガラスびんが最適です。

ジャムづくりのコツは、手早く煮ること。弱火でとろとろ煮込んでいるとせつかくの果物の香りや風味が損なわれるので注意してください。

無添加で素朴な味わいの手作りジャム。そのほかの果物でも楽しんでみてください。

知恵袋

果物の味覚を長期間楽しめるジャムは、家庭で簡単に手作りすることができます。ここではイチゴジャムの作り方を紹介します。

イチゴは、よく熟した新鮮なものを選びます。新鮮なものほど、ジャムの「とろみ」に欠かせないペクチンをたくさん含んでいるからです。

ヘタをとったイチゴ(500g)を水洗いし、水気を切ってから鍋に入れて全体に砂糖をまぶします。砂糖は上白糖がグラニュー糖。イチゴの6~8割の重さが目安です。そのまま一晩おいて果汁が染み出したら、レモン汁を大さじ1~2杯、水をカップ1杯加え、中火にかけます。

煮立つとアクが出るので、丁寧にすくいながら、全体が一度白っぽくなり、

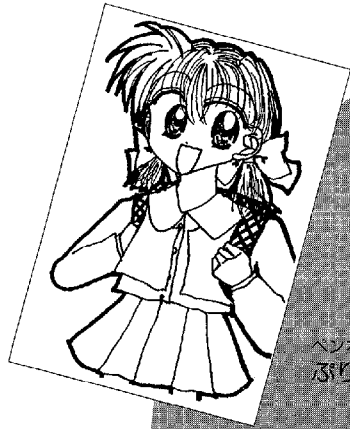

ペンネーム
ぶりん

5くがき伝言BAN

●海釣り同好会メンバー募集
本日は主に告知・三重・静岡の釣りをしますが海釣りのクラブを作りたいと思いつくバーを募集します。
●素人の方
●これから始めたい方
●小物釣りばかりでタイに挑戦したい方
詳しくは0164(56)0976前田まで

前田隆紀さん

広報クイズ

○平成10年度当初予算の一般会計は、○億9,000万円。
○蒲郡で行われる日本最大級のヨットレースは○カップ。
○回教に住んでいたお姫さまの名の付いた川は○川。

答えと広報の感想をはがきに書いて左記へ送ってください。正解者の中から抽選で五人に幸田町オリジナルテレホンカードを差し上げます。締め切りは四月十六日(木)です。
三月号の答えは053回50回モルティブでした。当選者の発表は、賞品の発送をもってかえさせていただきます。

また、「ちくがき伝言BAN」におたよりが「タヨリ」も募集しています。大好きなキャラクターのイラストや友達へのメッセージ、また、広報にこんなこと載せてよといった意見など、いっぱいおはがきください。お待ちしております。

50 444-0192 幸田町役場
お名前(必要ならペンネーム) 住所・電話
広報こうた 0月1日号係



青春トークリレー

△△△第62走者△

ふくた さちこ
福田祥子さん

里区在住 22歳 金融機関勤務
身長 160cm O型
好きなタイプ 優しい人
好きな芸能人 福山雅治(歌手・俳優)

蒲郡市内にある金融機関で働いて、5年目に入りました。主な仕事は、店頭での受け付けです。この業界は、いろいろな資格試験があり大変ですが、仕事に必要なことばかりなので、がんばって勉強しています。

休日は、友達といろいろなところへ行って遊んでいます。冬は温泉やスノーボードに行き、夏は、2年くらい前から始めたテニスや、バーベキューをしています。スノーボードやテニスは、上手にできないけど、気の合う友達と楽しんでいます。

私は幸田町がとっても好きです。今後、どんどん発展してほしいと思いますが、山に囲まれた今の風景も好きなので、緑は大切にしていきたいと思います。



はろ-キッス

掲載写真をプレゼント。
希望者は、企画課まで。



生まがいセンターだよ 「某月某日」

事務長さんの愛に応える
「さくら草」

ことしも、生まがいセンター玄関前に、会員さんからいただいた「さくら草」が、ピンクの花を咲かせました。

その花を見ていた会員さんの会話です。

「ことしも枯れんで、花を咲かせてくれたねえ。こっちの鉢なんか、去年の春の花だがん」
「ほだねえ。まめに水やっ

とるでいいだよ。この花は小さいけど、きれいでかわいいねえ。花を見てると、心がなごむだよ」
「ほーいやあ、誰が花の世話をしてくれとるだん」
「毎朝、事務長さんが、やかんで水をやっとするのを見るよ」
「花の世話は、事務長さんの仕事かん。まだ若いのに年寄りのやることやるだねえ」
「事務長さん、優しいもんでねえ。そうそう、このあいだ事務長さんが、「花にきれいだねって話しかけると、花はそれに応えて、きれいな花をさかすだよ」っ

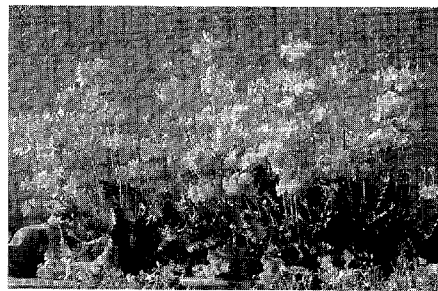

事務長さんの愛に応えたさくら草。

て言っとたよ」
「いいこと言うねえ」
「ほだよ。でも、最初聞いたとき、ちょっと気色悪い感じがしたけどねえ」
「ほんとだねえ。でも、この花は、きつと事務長さんのそれに応えただねえ」

西三河の

方言

53

「らんごく」

各地で咲き競うサクラ。散った後も美しくありたいものですね。

「あとがらんごかないで、どもならんわ」

「一面に散ったのも、また味わいがあるよ」

「だが、ほしやない。ごみだわ。」

「あとが乱雑たらないから、困るよ」
(後略)

という意味です。

「らんごかない」とは、「らんごくはない」の転ですが、この「らんごく」とは、「らっぴらんごく(乱飛乱国か)」の略で、乱暴なことから転じて、乱雑に散らかった状態を言います。

さらにこの語を強調したものが、「らんごかない」です。

(文・しろぎ)

ひめ田^だ

STAGE-16

荻

問合せ
社会教育課文化振興係
☎62-1111 (内線414)
『このたの民話』好評発売中

見れば、
顔立ちにもなんとなく品のある、
身分の高いお姫さんではないませんか。

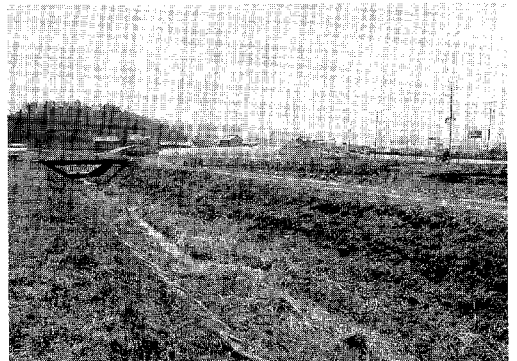

舞台ほうもん

病は重くなり、とうとうこの地で息をひきとられました。

国道248号をはさむ荻字下の集落と横落字向野の集落との間には、ずっと田んぼが広がり、豊かな穀倉地域となっています。ここが、お姫さまのお化粧の費用にとご両親から与えられた姫田です。また、荻の集落の北には、お姫さまの名前が付いた尾浜川が東から西へゆつたりと流れています。

身分が高く、顔だちも品のあるお姫さまが、どうしてこんな草深い田舎に流されてみえたのでしょうか。このことについて、民話は何も語ってはいません。民話の語り手や聞き手に、白田な想像の余地を与えるためでしょうか。

それにしても、村の人たちはなんてやさしい人たちなのでしょう。お姫さまが、なれない手つきで洗いをしたり、たぎぎを取つたりする姿を見て、おいたわしやと何くれとなくお世話したり、亡くなったときには、かんざしとともに、親切に葬つたり、稻荷山から石を運んできて墓じるしにしたり…なかなかできることではありません。このやさしい村人の心は、きっと今も生きています。

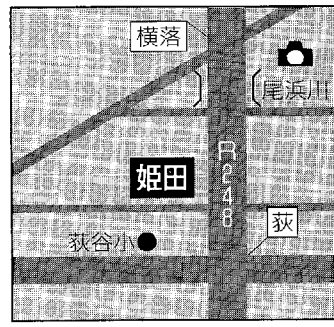

あらすじ

このたの村に、うら若く、美しいお浜という名のお姫さまが流されてきました。なんでも、よくないことがあつて、流されてきたということでした。一人きりの苦しくさびしい暮らしをしていました。

ところが、ふとしたことから、病の床にふすようになり、病の床にふすようになり、温かい看病にもかかわらず、

編集後記

▼役場に勤めて一年が過ぎた。この一年は初めて経験することばかりで、ワクワク、そして緊張する日々が続いた。そんな毎日をおくることで、少しは社会人らしくなれたような気がする。でもまだ一年。先は長い。これからも気を引き締めていきたい。PS平成九年度の役場の新人王はボクかな？なんて、勝手に決めて喜んでいる。

▼中学生時代のテストの時間、生徒たちの机の上に問題用紙が行き渡つたとき、先生はおもむろにこう言った。「裏もあるからな」えつ、そうなの？と、問題用紙の裏を見る。ところが、裏はみんな白紙。すると先生は笑いながらこう答えた。表があれば裏もあるということだよ。▼表と裏は問題用紙一枚分、まさに紙一重つてトコロ▽この広報紙を作っているのは、三月。卒業ソングが春のうららかな風に乘つて聞こえてくる。このたのこの広報紙が皆さんの手に届くのは、四月。入学シーズン真っ盛り。「新しい」という言葉が一番似合う月だ▼季節は同じ春なのに、月によって人の思いはかなり違う。「別れがあれば出会いもある」ということだよ。春はすてきな季節だ。

