

やさしい いきいき 伸びる 歩み

1998  
11/1  
No.684

# 広報こうた

わたしたち、  
秋の山探検隊。



10/10 ふれあい歩け歩け運動  
健康の道 (遠望峰山)

## くらしのカレンダー

1998/11/16~12/15

11

NOVEMBER

16(月)

17(火)

18(水) 行政相談(役場101 9:00)

19(木)

20(金)

21(土)

22(日) 第8回ソフトバレーボール大会(幸田中 8:30)  
町民スポ 柔道(幸田中 9:30)  
町民スポ 弓道(南部中 9:00)  
凧作り講習会(中央公民館 9:00)

23(月) 勤労感謝の日

24(火)

25(水)

26(木)

27(金)

28(土)

29(日) 町民スポ バドミントン(北部中 9:00)

30(月)

12

DECEMBER

1(火) 年末の交通安全運動(~10日)

2(水)

3(木)

4(金)

5(土) 町民パソコン教室(町民会館 10:00-13:00)  
わくわくあそびランド(子育て支援センター 10:00)

6(日) 町民パソコン教室(町民会館 10:00)

7(月)

8(火)

9(水)

10(木) 育児講座(子育て支援センター 10:00)

11(金)

12(土) ユニバーサルホッケー大会予選(豊坂小 8:30)

13(日) ユニバーサルホッケー大会決勝(豊坂小 8:30)

14(月)

15(火)

### + 救急診療

#### ●夜間急病診療所

(岡崎・高美西・☎52-1906)

受付時間：午後7時30分～午後10時30分

診療時間：午後8時～午後11時

#### ●休日歯科・緊急医療センター

(岡崎市・六供・☎21-0501)

午前9時～正午・午後1時～午後4時

●上記以外の場合は次のところへ

お問い合わせください。

救急医療情報センター(☎21-1133)

### もくじ

特集 平成9年度決算と  
町の財政状況……… 3

## まちの家計簿

INFORMATION 情報あらかると …… 8

Reading 図書館ガイド …… 9

まちかどフォトニュース …… 10

「ほくらの金メダル」ほか

保健推進員だより 左右田武子さん …… 11

中学生画伯登場 北部中学校 …… 11

みんなの広場 …… 12

らくがき伝言BAN・広報クイズ

おたよりがタヨリ・はろーキッズ

サークル紹介

「大草レディース」

生きがいセンターだより

「ことしはどこかな？」

青春トークリレー 鈴木幹輝さん

どんな意味? こんな意味

「すきやき」

こうたの民話の舞台を訪ねて …… 14

「須美のおいなりさん~須美」

編集後記 …… 14

特集

平成  
9  
年 度

# まちの 家計簿

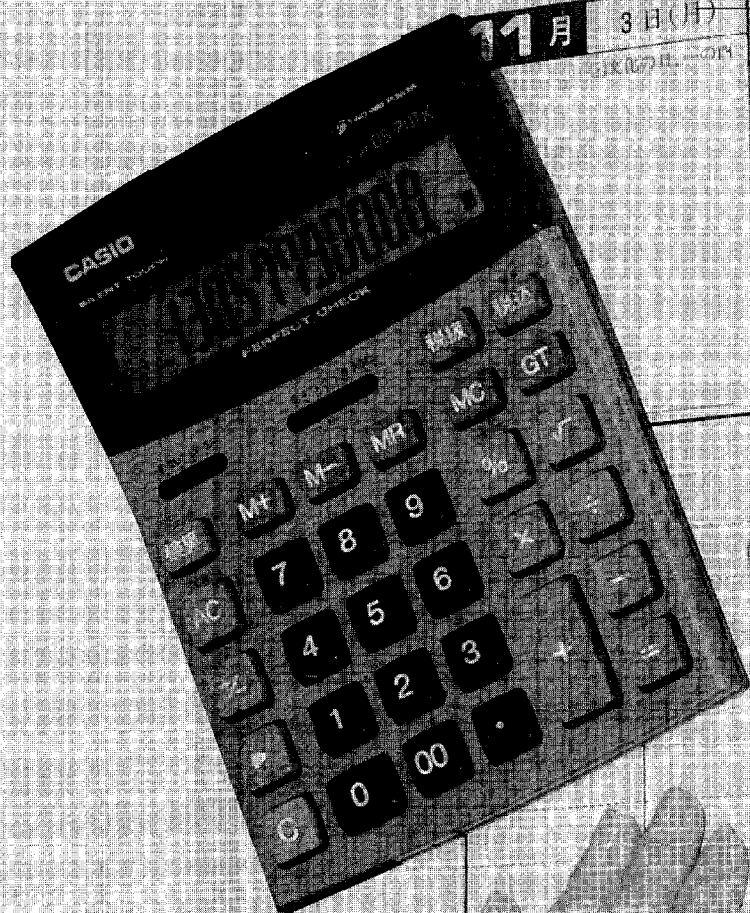

## 女性誌 知っていてほしい！ 町が使ったお金

町の予算は大まかに、税金、地方交付税、国や県からの補助金、町債などを財源にして組まれています。この予算に基づき、1年間の予算執行の結果をまとめたものが、“決算”です。

納税は国民の義務ですが、それと同時に、どう使われたのかを監視していく権利と責任もあります。また、行政は、税金を何にどう使うかを知らせる義務があります。今回は、平成9年度の町の家計簿をお知らせします。

# 歳入

# 130億5,779万円

前年度比  
99.2%

(前年度：131億6,571万円)

繰越金	5億2,481万円	(4.0%)
国庫支出金	5億 769万円	(3.9%)
繰入金	3億2,074万円	(2.5%)
使用料及び手数料	1億9,864万円	(1.5%)
地方譲与税	1億9,846万円	(1.5%)
自動車取得税交付金	1億8,689万円	(1.4%)
負担金及び分担金	1億8,261万円	(1.4%)
地方消費税交付金	8,308万円	(0.6%)
地方交付税	7,943万円	(0.6%)
財産収入	5,990万円	(0.5%)
利子割交付金	5,421万円	(0.4%)
ゴルフ場利用税交付金	3,586万円	(0.3%)
寄附金	1,253万円	(0.1%)
交通安全対策特別交付金	624万円	(0.0%)
特別地方消費税交付金	43万円	(0.0%)

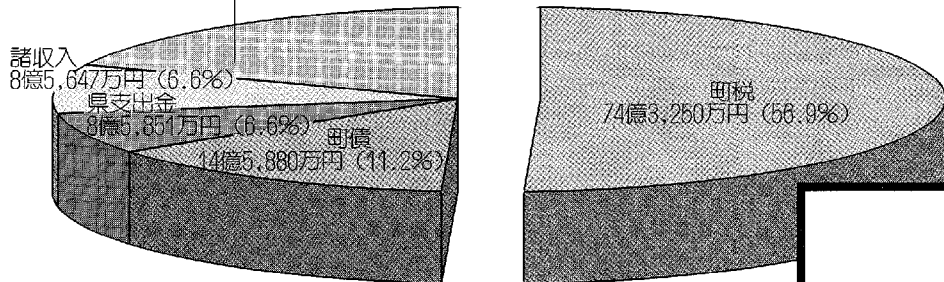
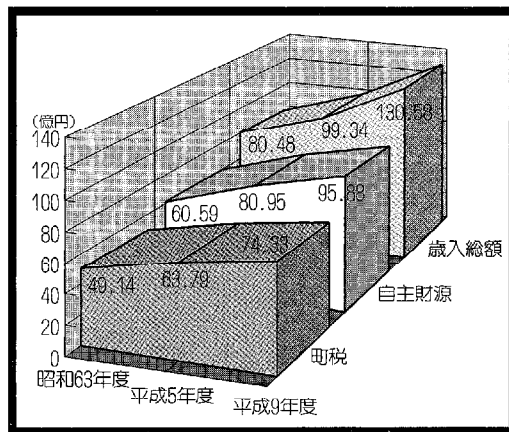

## 町税の内訳

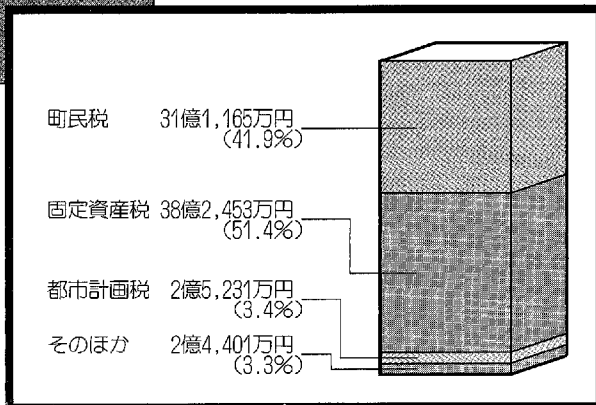

## 歳入の内訳

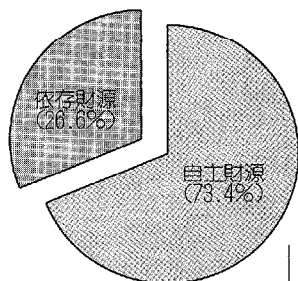

## 歳入の自主財源の割合

## 一般会計

### ●歳入

歳入のうちの半分以上を占める町税は、全体で6億6,955万円(9.9%)の増加となり、総額74億3,250万円となりました。

主な要因としては、町民税の所得割が特別減税の廃止に伴い、2億6,174万円(17.7%)の増加、法人税割が自動車関連企業の業績好調により3億3,665万円(32.7%)増加したためです。町民税全体としては、5億9,993万円(23.9%)の増加でした。また、国及び県補助金が町民プール建設事業等により、5億2,545万円(62.5%)増加しましたが、町の借金である町債が町民会館建設事業等が終了したことで、10億9,668万円(42.9%)の大幅な減少となりました。

### ●歳出

人件費、物件費及び維持補修費がそれぞれ5.2割、45.5割、4.6割の増加となりました。そのうちの物件費の大幅な増加の要因は、国民年金の印紙購入の方法を変更したためです。今までどおりの購入方法で換算すると、2,292万円の減少となります。普通建設事業については、町民プール建設事業、筆箱選果場整備事業、区画整理組合補助などが増加したものの、大型プロジェクトである町民会館建設事業が終了したことで、普通建設事業主体では、7億9,571万円(16.6%)減少し、43億3,288万円となりました。経費別にみると、義務的経費(人件費十扶助費十公

辛田町の会計のうち、「一般会計」についての概要は、上の表及びグラフのとおりです。その歳入歳出、そして、各特別会計や企業会計(水道事業会計)の決算についてはちやうどのとおりをみてみましょう。  
\*( )は前年比

# 126億981万円

前年度比  
99.8%

(前年度：126億4,090万円)

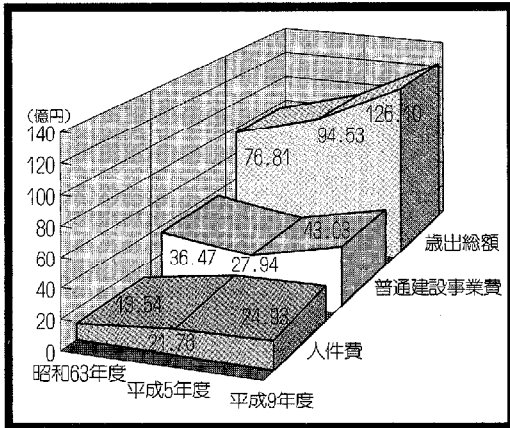

過去との歳出比較

総務費 11億8,005万円 (9.4%)

- 公債費 8億4,383万円 (6.7%)
- 衛生費 8億2,358万円 (6.5%)
- 消防費 5億2,496万円 (4.2%)
- 諸支出金 1億7,017万円 (1.3%)
- 議会費 1億6,505万円 (1.3%)
- 商工費 1億5,031万円 (1.2%)
- 労働費 3,929万円 (0.3%)
- 災害復旧費 334万円 (0.0%)

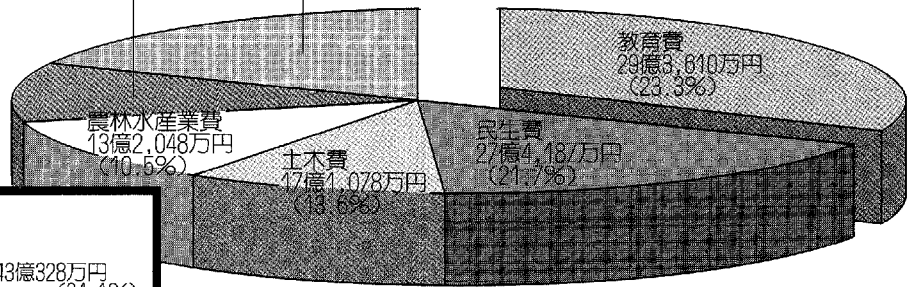

目的別支出割合

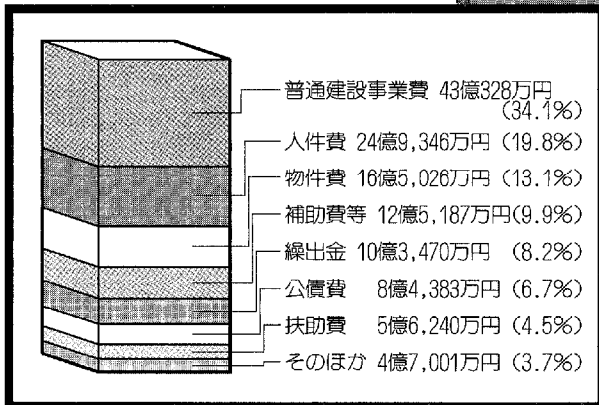

性質別支出割合

（債費）が5.2割増加、投資的経費（普通建設事業費+災害復旧費）は15.5割の減少、そのほかの経費は14.8割増加しました。

## 特別会計

### ●土地取得特別会計

公用若しくは公共用に供する土地又は公共の利益のために取得する必要がある土地を、あらかじめ取得する事業会計です。

決算規模は、歳入・歳出とも2億8,860万円、前年度と比較すると歳入・歳出とも3億1,480万円(52.2割)の大幅な減少となりました。主な要因として、歳入では、前年度に深溝保育園用地を一般会計へ売却した財産収入があったためです。これを除けば、対前年度比は18.1.8割の伸びを示し、保有財産の有効利用に努めたといえます。

歳出では、土地取得費が7,318万円、73.9割の大幅な減少となりましたが、これらは、前年度に新消防庁舎用地関連事業及び代替地の取得を行ったもので、今年度も関連事業整備及び代替地の取得を行いました。前年度比較においては大きく減少しました。

### ●国民健康保険特別会計

歳入においては、税率の改正により国民健康保険税収が8.6割の増加となり、加入者一人当たりの税額は、7万6,862円でした。歳出では、療養給付費における一般被保険者が2.4割減少、退職被保険者が11.6割増加となりました。

決算規模は、歳入が15億1,806万円、歳出が14億1,230万円、前年度との比較は、歳入7,041万円(4.9割)、歳出3,897万円(2.8割)とそれぞれ増加しました。また、歳入歳出差引額は、1億576万円、前年度と比較すると3,144万円の増加でした。平成10



※「財政力指数」とは、当該団体の財政力を示すもので、数値が高いほど財政力があるということを示し、1.0以上になると国からの普通交付税が交付されません。

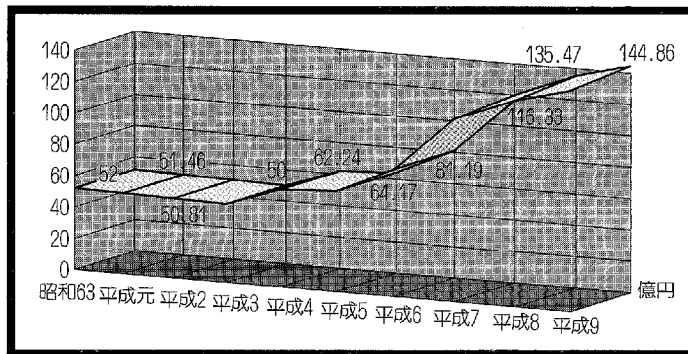

一般会計・土地取得会計町債の推移

財政力指数の推移

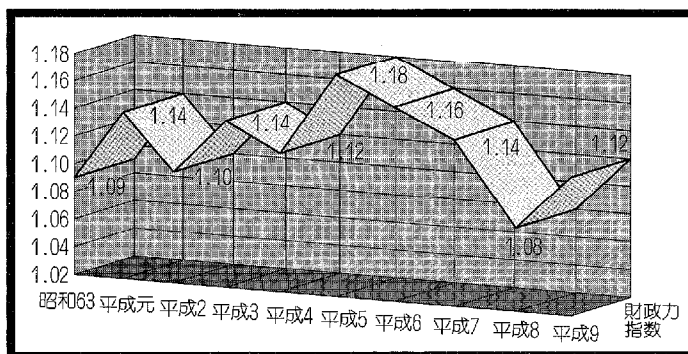

## 決算状況

会計名		歳入 (伸び率)	歳出 (伸び率)	差額
一	一般会計	1,305,779 (0.8%↓)	1,260,981 (0.2%↓)	44,798
特別会計	土地取得特別会計	28,860 (52.2%↓)	28,860 (52.2%↓)	0
	国民健康保険特別会計	151,806 (4.9%↑)	141,230 (2.8%↑)	10,576
	老人保健特別会計	155,863 (3.8%↑)	155,863 (3.8%↑)	0
	農業集落排水事業特別会計	144,783 (40.4%↓)	143,347 (40.5%↓)	1,436
	下水道事業特別会計	123,930 (11.6%↑)	122,377 (11.7%↑)	1,553
企業会計	水道事業会計	71,278 (12.0%↑)	70,068 (0.2%↑)	1,210
	資本的収支	6,947 (29.7%↑)	16,598 (1.4%↓)	△ 9,651
合	計	1,989,246 (5.0%↓)	1,939,324 (5.4%↓)	49,922

(単位：万円)

●老人保健特別会計  
 老後における健康の保持と適切な医療が公平に受けられるように、老人保健医療の向上と増進を図るための会計です。  
 決算規模は、歳入・歳出とも15億5,863万円であり、前年度との比較では、ともに5,678万円(3.8%)の増加となりました。  
 主なものとして、歳入では、支払基金交付金が2,381万円、国庫支出金が2,088万円、県支出金が514万円のそれぞれ増加となりました。  
 一方、歳出では、医療給付費が4,432万円(3.0%)、医療費支給費が2,000万円(10.4%)のそれぞれ増加となり、受給者一人当りの医療費は年間58万円となりました。また、医療受給者数は、年度末で2,699人、年平均2,641人で、前年度との比較は、114人(4.5%)の増加となり、医療費件数においても4万8,125件で前年度との比較は、3,187件(7.1%)の増加となりました。

### ●農業集落排水事業特別会計

市街化調整区域を下水道化するための会計です。  
 平成9年度は、坂崎・野場・桐山・八栗・長嶺久保田の5地区で管路工事と処理場建設工事、狹山永井の2地区で管路工事を行いました。特に、管路工事においては、坂崎・野場・桐山・八栗・長嶺久保田・狹山永井地区で、全延長6,754mを整備しました。

決算規模は、歳入が14億4,783万円、歳出が14億3,346万円、前年度との比較では、歳入9億7,978万円(40.4%)、歳出9億7,376万円(40.5%)のそれぞれ減少となりました。

# 平成9年度の 主な事業

## 横落コミュニティセンター建設事業

- 1 総事業費 1億8,351万円
- 2 平成9年度事業費 1億8,351万円

(財源内訳)

地元指定寄附金 934万円  
 町債(簡易保険資金) 1億3,680万円  
 一般財源 3,737万円

### 3 概要

鉄筋コンクリート一部鉄骨造、2階建て、平成10年1月30日しゅん工



## 深溝保育園改築事業

- 1 総事業費(平成8~9年度)  
\*事務用備品除く 7億3,726万円
  - 2 平成9年度事業費  
\*事務用備品除く 2億3,209万円
- (財源内訳)

国・県補助金 5,212万円  
 町債(年金資金) 1億3,350万円  
 一般財源 4,647万円

### 3 概要

鉄筋コンクリート造、地下1階地上2階建て、平成9年8月21日しゅん工

## 町民プール建設事業

- 1 総事業費(平成7~10年度) 17億3,690万円
  - 2 平成9年度事業費 15億7,694万円
- (財源内訳)

国・県補助金 3億1,361万円  
 町債(年金資金) 8億3,830万円  
 教育基金繰入金 3億 円  
 一般財源 1億2,503万円

### 3 概要

鉄骨造、一部2階建て、平成10年7月2日オープン

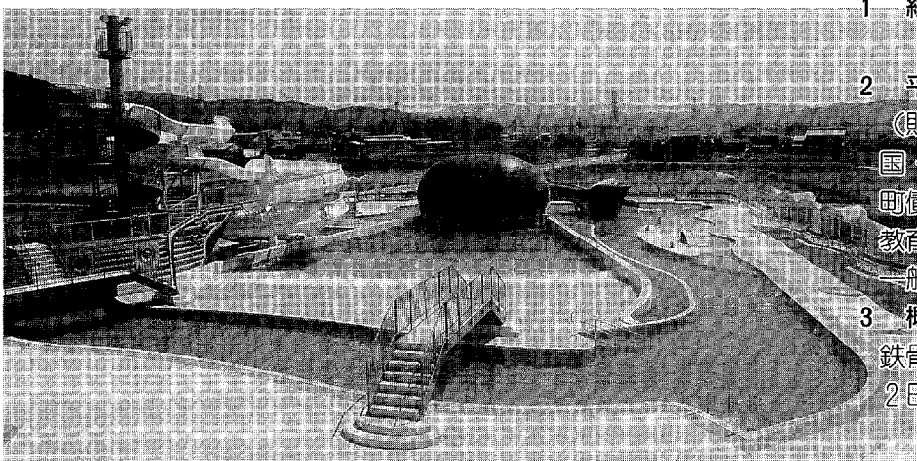

## 企業会計

### ●水道事業会計

9年度は、給水人口3万2,295人、普及率98.5%、年間給水量3,677千立方メートル、純利益額1,644万円余りで、繰越未処理損失額480万円を補填し、当年度利益剰余金が1,164万円となりました。本年7月から料金改定をお願いしたことによって着実に経営内容が好転し、5年ぶりの黒字決算となりました。

設備投資事業は、第1次拡張整備工事を始め39件の工事を施工し、その事業費は1億400万円余りを投資しました。

問合せ 財政課財政係(内線313)

### ●下水道事業特別会計

市街化区域を下水道化するための会計です。

平成9年度は、公共下水道南部処理分區において、処理区域拡大に向け枝線管渠3,673メートル(整備面積0.6秒)を整備し、また、流域関連公共下水道中部第1・2処理分區において早期供用開始に向け枝線管渠8,043.8メートル(整備面積26.8秒)を新規に整備しました。

なお、平成9年度末の整備状況は、南部処理分區が整備済面積67.2秒、整備済管渠延長2万4,429.0メートルとなり、中部第1・2処理分區が整備済面積96.5秒、整備済管渠延長2万8,213.4メートルとなりました。また、下水道利用状況は、南部処理分區において処理区域面積67.2秒(処理区域内人口3,568人)、水洗化人口2,764人(67.3%)であり、下水道普及率が10.9%となりました。

決算規模は、歳入が12億3,930万円、歳出が12億2,377万円となりました。

# INFORMATION

## 情報あらかると

### スポーツ

めざせチャンピオン  
第9回ユニホッケー大会

とき 予選リーグ：12月12日(土)／決勝トーナメント：13日(日) いづれも午前8時30分～

ところ 豊坂小体育館・勤労者体育センター

参加資格 町内在住在学在勤者

競技部門 小学生低学年(1～3年)

の部／同高学年(4～6年) 男子

の部／同女子の部／一般の部

チーム編成 1チーム6～8人(出場選手は6人)

一般の部では、出場選手のなかに、女性2人を含むこと。

申込み 12月1日(火)までに社会教育課スポーツ係(内線411)へお電話ください。

そのほか 組み合わせ抽選は社会教育課が行います。

### 講座

パソコンを使いこなそう

次の日程で町民パソコン教室を開

催します。

○はじめてのパソコン 12月5日(日) 午前10時～正午 ○年賀状作成 12月5日(日) 午後1時～4時 ○ワード入門 12月6日(日) 午前10時～午後4時

ところ 町民会館 大会議室

受講資格 16歳以上の町内在住在勤者

定員 各コース10人(先着順)

受講料 無料

申込み 11月16日(月)から企画課情報係(内線324)で受け付けします。

そのほか 年賀状作成コースははがき一枚ご持参ください。

瓜作り講習会で

オリジナルの瓜を作ろう

とき 11月22日(日) 午前9時～

ところ 中央公民館

内容 子供▽小瓜作り／一般▽中瓜作り

講師 三州幸田の瓜の会

受講料 無料

持ち物 子供▽カッター、はさみ／一般▽のこぎり、はさみ、小刀

申込み 当日会場で受け付けます。

問合せ 社会教育課生涯学習係(内線413)

子育て講座に参加しよう

保育の専門家の話を聞いて、子育てをより豊かにしませんか。

とき 12月10日(日) 午前10時～11時

30分

ところ 深溝保育園遊戯室

講師 岡崎市児童課主幹 古田彰子氏

参加費 無料

申込み 12月5日(土)までに子育て支援センター ☎02-8333333へお電話ください。(託児あり)

### イベント

探している本が見つかるかも  
本のリサイクル市に行こう

とき 11月21日(土)・22日(日) 午前9時～午後5時

ところ 図書館ギャラリー

内容 家庭で読まれなくなった本を図書館が受け取り、利用者へ無料でリサイクルします。

そのほか 本の受け入れは11月20日(金)まで／雑誌・新聞・問題集などは受け入れません。

問合せ 図書館 ☎63-00001

今月の老人福祉センター行事

日程 11月4日(日) 詩吟岳風会／6日(金) せん茶接待／11日(水) デンソ

17日(火) 民謡愛好会／18日(水) 民謡

柏謡会／20日(金) せん茶接待／24日(火) 民謡

民謡民謡／12月1日(日) 日舞

### 健康

11月の神経芽細胞腫検査

平成10年5月生まれの子供を対象に、神経芽細胞腫検査を行います。

4か月児健診で配布した「ろ紙」に尿を湿らせて、愛知県健康づくり振興事業団へ郵送してください。

問合せ 岡崎保健所 ☎22-2504

### 相談

行政相談

とき 11月18日(水) 午前9時～正午

ところ 役場1階101会議室

相談委員 池田一市氏

そのほか 電話による相談もできます。(内線141)

法律相談

とき 11月12日(日) 午後1時～3時



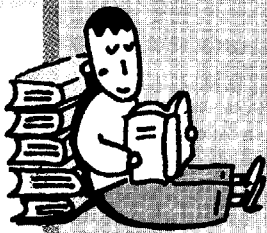

# Reading

## 今月の新着図書

図書館 ☎63-0001



### 『らんぼう』

▷公僕の様をはみ出すことに何のためらいもない、更に、発火点が異様に近い、そんな2人相刑事の暴走ぶりを描く。

(大沢在昌著 新潮社)

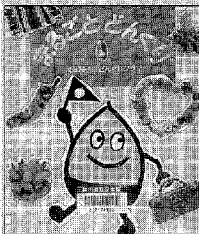

### 『まるごとどんぐり』

▷どんぐりカレンダー、毛糸染め、どんぐりコーヒー。だれもが手に取ったことのあるどんぐりで、思いっきり遊んでみよう。

(大滝玲子作 草土文化)

〈そのほかの主な新着図書〉  
 一銀 密月(小池真理子) / ホクの町(乃南アサ) / マニアックス(山口雅也) / 会長はなぜ自殺したか(読売新聞社会部)

児童 酪農家族(立松和平) / ラブ・レター(あさのあつこ) / 猫の島のなまけもの(池田あきこ)

## ギャラリー(入場無料・図書館休館日を除く)

- 少年消防クラブ防火作品展  
11月6日(金)~15日(日)
- 本のリサイクル市  
11月21日(土)・22日(日)
- 手づくり絵本教室作品展  
11月25日(水)~29日(日)
- 写真で見る自然 幸田周辺の花  
12月1日(火)~6日(日)

## 図書館カレンダー

日月火水木金土 日月火水木金土

11月

1	2	3	4	5	6	7
8	9	10	11	12	13	14
15	16	17	18	19	20	21
22	23	24	25	26	27	28
29	30					

12月

1	2	3	4	5
6	7	8	9	10
11	12	13	14	15
16	17	18	19	20
21	22	23	24	25
26	27	28	29	30
31				

- は休館日です。
- 開館時間 / 午前9時~午後5時

ところ 役場3階301会議室  
 相談員 弁護士 村越健氏  
 申込み 予約制です。前日の午前11時までに、住民課戸籍住民係へお申し込みください。(内線1-12)

### 心配ごとお気軽相談

とき 毎週水曜日 午前9時~正午  
 ところ 役場1階101会議室  
 相談員 ▼11月4日 清水正幸氏、原陽子氏 ▼11日 鈴木拾男氏、藤井紀子氏 ▼18日 山田殖光氏、清水穂子氏 ▼25日 夏目昭次氏、志賀茂代氏 ▼12月2日 後藤久典氏、八田百合子氏  
 問合せ 社会福祉協議会 ☎62-7171

## そのほか

### 岡崎市計画下水道案の縦覧

町は、岡崎市計画下水道の変更案を次のとおり縦覧します。なお、幸田町の住民及び利害関係人は、縦覧期間満了日までに、当該都市計画の変更案について、幸田町長に対し意見書を提出することができます。種類及び名称 岡崎市計画下水道縦覧場所 幸田町役場下水道課  
 縦覧期間 11月11日~25日(執務時間中)

### 標識に関するご意見を

問合せ 下水道課(公共下水道係)内線2881  
 生活を支えている道路下、見やすくて分かりやすい標識があれば迷うこともなくなり、景観もよくなります。標識に関する意見を求めるため、標識意見箱を設置しています。  
 ☎27-2759  
 寄付ありがとうございます(敬称略)  
 社会福祉協議会へ ▼蒲郡信用金庫三ヶ根支店 金7万9、800円 ▼鴨下成子 金2、132円

## 当直医

を知りたいとき  
**テレホンサービス24**  
 フリーダイヤル  
**0120**  
 ミナナヤクハイホン  
**378981**

今月の税金と保険料	
● 国民健康保険税	第4期
● 国民年金保険料	11月分
● 上下水道料	9・10月分
● 個人事業税	第2期
● 所得税	第2期
● 保育料	11月分
* 納入期限	11月30日(月)



次はまかせて

## ぼくらの金メダル

10/6 町小学校体育大会

町内の小学6年生約400人が中央小学校に集まり、小学校体育大会が開催されました。選手たちは、それぞれの競技にかいっぱい挑んでいました。結果は次のとおりです。(敬称略・1位のみ)▶1000m女子 藤井由紀(豊坂・15'13)▶同男子 永井亮太(荻谷・13'35)▶1000m女子 小野加奈絵(中央・3'38'94)▶同男子 水野慧士(中央・3'25'94)▶走り幅跳び女子 稲吉由美恵(坂崎・388cm)▶同男子 足立純朗(幸田・428cm)▶走り高跳び女子 市川香菜(中央・124cm)▶同男子 加藤正明(荻谷・128cm)▶ボール投げ女子 松井麻美(幸田・38.65m)▶同男子 大田秀二(中央・59.39m)▶400mリレー女子 藤井由紀、近藤千奈美、安井彩恵子、藤井美紀(豊坂・1'02'60)▶同男子 永井亮太、伊藤寛、柵木厚介、長坂優輝(荻谷・58'93)



見て、わたしのジャンプ

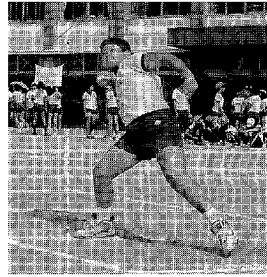

いち、に、の、

# P

## Photo

まちかど  
フォトニュース

---

身近な情報を広報へ  
広報直通ダイヤル  
63-5132  
E-mailアドレス  
kota@sun-inet.or.jp

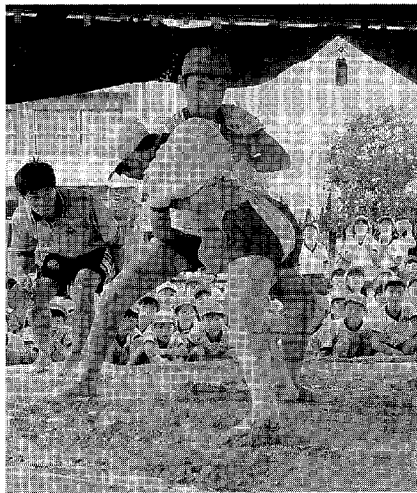

ここから回しを取って……

## はっけよい 残った

9/27 豊坂小学校相撲大会

豊坂小学校で、毎年恒例の相撲大会が開催されました。大会に使用される土俵は、昭和57年に、心身ともに強くたくましい子を育てるための修練場として作られたもので、ことしも元気な子供たちの声が響き渡りました。6年生男子の部で優勝した長谷雄二君は、「小学生最後の相撲大会はとても面白かったです。勝てたのはみんなの応援のおかげです」と話していました。



95歳の小川ヨシエさん宅を訪問する町長

## いつまでもお元気で

9/11/12 高齢者訪問

95歳以上の長寿者を祝うため、町長などが高齢者を訪問しました。訪問を受けたのは、101歳になった浅井彌一郎さんを始め19人。訪問者はそれぞれに、長寿の祝いの言葉と記念品を渡しました。訪問を受けた家庭では、長寿者を囲み昔話や、長寿の秘訣などについての話に花が咲きました。

## ピカチュウと一緒に

9/14 荻谷小学校

荻谷小学校の校庭に、人気アニメキャラクターの「ピカチュウ」が登場しました。この「ピカチュウ」は、3～6年生が荻谷小学校自慢の運動場の芝生を刈り込んで描いたもので、この日、全校生徒が集まり記念撮影をしました。生徒たちは、「大好きなピカチュウと一緒に写れてうれしい」と喜んでいました。

やったねピカチュウ ゲットだぜ

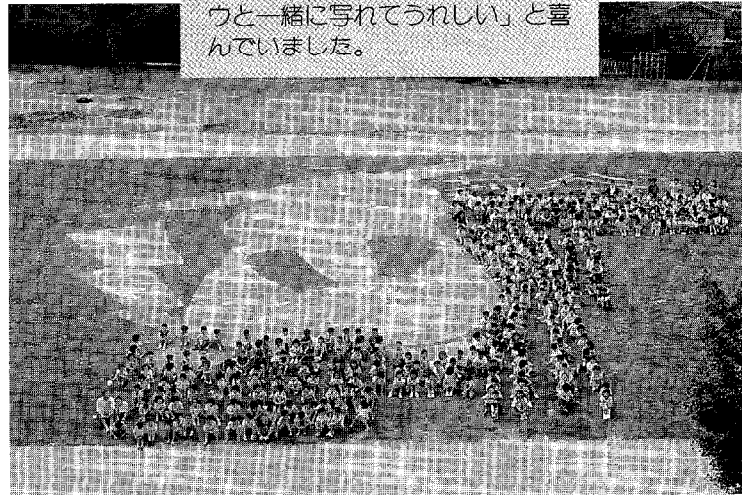

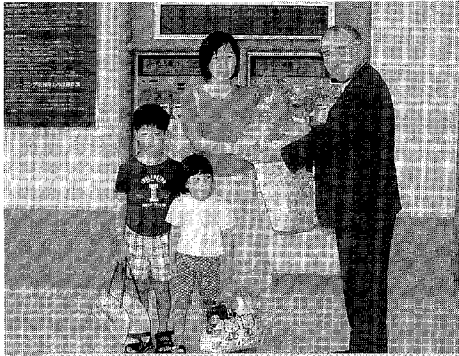

町長から花束と記念品を受けとる  
岩井さん家族

## 10万人突破

9/23

町民プール

とし7月にオープンした町民プールの入場者が、約2か月半で10万人を突破しました。この入場者数は、年間入場見込み者数の6万7千人を大きく上回るものとなりました。10万人目の幸運を射止めた岡崎市の岩井圭永子さんは、「今日初めて来ました。きれいですし、子供の遊べるプールもあるので、これからも利用したいです」とうれしそうに話していました。



歌は元気の源ですよ

## 琴の音色に包まれて

9/14

まどかの郷月見の宴

特別養護老人ホームまどかの郷で、老人ホームの皆さんがチューリップなどの曲を琴で演奏しました。これは、遠望峰の会による邦楽演奏の一演目として行われたもので、お年寄りに琴を教えた大須賀玉省寿さんは、「生活を楽しむ場を提供したかった。これからも続けていきたいと思います」と話していました。

一音一音丁寧に、そして緊張しながら  
琴を演奏する老人ホームの皆さん

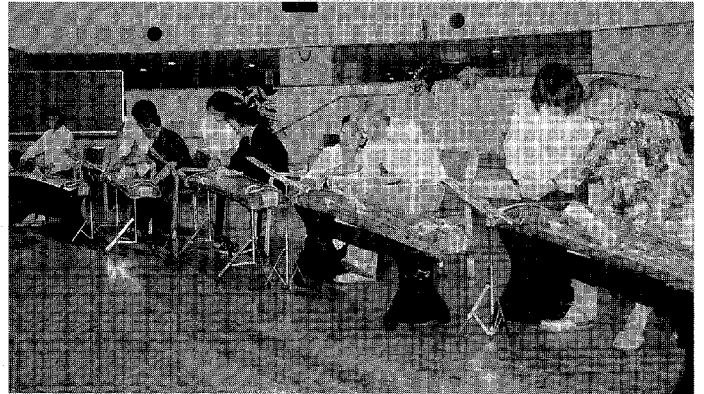

1年  
鳥居美名湖さん

### 部活動の風景

〈ポスター・水彩〉

先生から 元気に部活動に励んでいる姿が楽しく描かれています。視点を真ん中に集める構図で、色彩も鮮やかに表現されています。



2年  
岩瀬美加さん

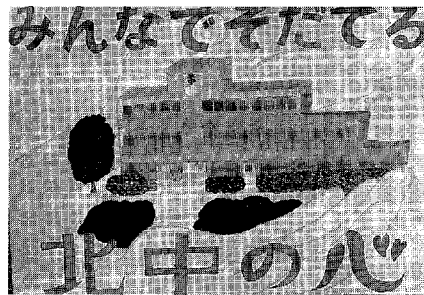

### みんなで育てる北中の心

〈ポスター・水彩〉

先生から ことしは北部中創立10周年の年。今までに先輩や地域のかたに温かく支えられてきた北中です。これからも北中の心を大切に育てていきたい。そんな気持ちが良く現れています。



左右田武子さん  
(岩堀区)

健康フェスティバル  
でお待ちしています

health  
保健  
推進員  
だより

ことしも恒例の健康フェスティバルが、11月8日(日)に町民会館あじさいホールで開催されます。今回のテーマは、「今、見直そう! “食と健康”」です。

皆さんの健康への関心は、年々高まりつつあります。しかしこれからは、いかにして病気を発見し治療するだけでなく、病気にならないように、自分で自分を守るという「自助努力」が必要になります。そのため、日ごろからの健康チェックや食生活の見直しで、心と体のリフレッシュをしましょう。また、身の回りの環境衛生に目を向けることも大切です。

このように、健康への意識を変えるきっかけとなる健康フェスティバルへ、ぜひお越しください。子供から大人まで、家族みんな楽しめるイベントを盛りだくさん用意しています。私たち保健推進員はじめスタッフ一同、心からお待ちしています。

artist  
中学生  
画伯登場  
北部中学校

# みんなの広場 PLAZA

皆さんからのお便りを  
お待ちしております。

おたより  
タビタビ

●紙面に写真がふんだんに使われているので楽しく読んでいます。ただ、中学生海外派遣が、特集で組まれているのは、少々驚きました。(W・Mさん 荻)

——中学生海外派遣については、それぞれの学校で報告会を開いています。が、市民の方にも海外派遣の成果を知っていただくために特集を組みました。(広報)

●10月1日号で良かったのは、今月の新刊図書「ミントブック」という本が紹介されていたことです。なぜなら、私はハーブを育てているからです。こーゆう本を待っていました。(N・Nさん 芦谷)

——図書館では、話題性の高い本を入れるようにしています。いろいろな本を読んで、皆さんも趣味を見つけてみては。(広報)



サークル紹介  
この指とーまれ 50

ソフトボール大好き♡「大草レディース」

20年前、大草区の家庭婦人ソフトボールチームとして結成し、当時からメンバーを含め、10代から50代までの21人でチームを構成しています。

私たちは、春のレディース大会、秋の町民大会優勝を目標に、練習に励んでいます。

このチームは、「勝つことよりも、大好きなソフトボールを続けること」、「チーム内の絆の強さ」をメインテーマとしています。

また、子育てや家庭、地域などの悩み事のアドバイスを、経験者から得られることもチームの特色の一つです。

現在、私たちは、新メンバーを募集しています。外に出て、新しい友だちの輪に入りませんか。ソフトボールは、ダイエットやストレスの解消にも役立ちます。経験は問いません。大草区以外の方でも大歓迎です。

連絡先 都築紀子 ☎62-6111

●この欄に掲載希望のサークルは、ハガキにサークル名と連絡先、活動内容を簡潔に書いて下記へ。おってご連絡します。



5くがき伝言BAN

第6回 幸田町国際交流パーティー

生の演奏を聴きながら、外国の方々と「ふれあい」「世界をもっと身近に」!!

日時 1998年12月6日(日)  
午前11時～午後1時30分

場所 幸田町中央公民館

問合せ 幸田町国際交流協会(KIA)事務局  
申込み ☎(0564)62-2424  
(火・水・金 9:30-14:00)

KIA

50 444-0192 幸田町役場  
広報こうた  
○月1日号係  
住所・電話  
お名前(必要ならペンネーム)

広報クイズ

①平成9年度決算、幸田町の歳入の自主財源の割合は○%  
②狭谷小学校の校庭に登場した人気アニメキャラクターは○○○○○○○。  
③白きつねは○○○の位を授かるために伏見のお稻荷さんへ向った。

答えと広報の感想をはがきに書いて左記へ送ってください。正確者のなかから抽選で5人に幸田町オリジナルテレホンカードを差し上げます。締め切りは11月17日(火)です。10月号の答えは1102番③大草でした。当選者の発表は、賞品の発送をもってかえさせていただきます。

また、「らくがき伝言BAN」おたよりがタビタビにも募集しています。大好きなキャラクターのイラストや友達へのメッセージ、また、広報にこんなこと載せてよといった意見など、いっぱいおはがきください。お待ちしております。



# 青春 トークラリー

△△△第61走者△

すずき みきてる  
**鈴木幹輝**さん

市場区在住 22歳 職業 会社員  
身長 168㎝ O型  
好きなタイプ 明るい人  
好きな芸能人 中谷美紀(女優)

早いもので就職して5年目を迎えました。今では、仕事にも慣れ、ときどきいい加減になってしまうこともあります。初心に戻り入社したころの気持ちを思いだして、張り切って仕事をしたいと思えます。

もうすぐスノーボードの季節がやってきます。僕は3年前にスノーボードを始めましたが、いろいろと忙しくあまり行くことができなかったため、なかなか上達しませんでした。ことしは、毎週スノーボードに行き、みんなの目を引くことができればいいなと思います。

昨今、いろいろなところで、幸田町の発展について耳にします。単なる町の発展ではなく、豊かな自然を生かした大いなる発展を望みます。



## はろー中ッズ

掲載写真をプレゼント。  
希望者は、企画課まで。

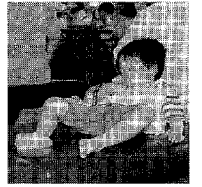

生きがいセンターだより  
「某月某日」

ことしはどこかな？  
シルバー人材センターでは、毎年日帰り研修会を行っています。  
ある日の会員さんたちとの会話です。  
「事務長さん、ことしはどこへ連れてってくれるだん？」  
「なに？ 何のことだん？」  
「ああ、日帰り研修ね。昨年はいみかわ温泉だったね」  
「みかわ温泉も良かったけど、今度は違うところがい

いねえ。事務長さん頼むよ」  
「ほだねえ。日帰りとなると限られちゃうからねえ。リンゴ狩りなんてどうだん？」  
「リンゴ狩りねえ。どこでやっとなるだん」  
「長野県の飯田でやるだよ。おいしいお昼を食べて、ちよっとリンゴ狩りして、最後に天竜下りで太平洋まで直行だよ」  
「やだよ、そんな。海まで行かんでもいいよ。わしやあ駒ヶ根がいいなあ。ロープウェイに乗って千畳敷へ行ったら気持ちいいだらあねえ」  
「そんなに行きたいところ



研修(昼食)を楽しむ会員さん(昨年)

があるんだったら、言ってくればいいのに」  
「ほだねえ、時期が来たら行きたいと言いまいかねえ」  
会員さんみんなが楽しみにしている研修会。ことしは希望に答える研修会を計画したいと思えます。

## どんな意味？ こんな意味 12

今のお返

### 「すきやき」

「すきやき」は寒くなると喜ばれる鍋料理の一つです。明治4(1871)年に刊行された仮名垣魯文の「安愚楽鍋」に「牛食わぬは開けぬ奴」とあるように、文明開化の象徴とみられた食べ物です。もともと、明治以前にもひそかに牛肉を食べていた地方があり、農夫が屋外で鋤の鉄板に肉をのせて焼いたのが「鋤焼」の語源とされています。ただし、薄切りにしたすき身の肉を焼いたからとする説もあります。  
昭和36(1961)年に坂本九が歌った「上を向いて歩こう」は、アメリカでも大ヒット曲になりましたが、タイトルは歌の内容と関係ない「スキヤキ」でした。明治初年に舶来の食べ物と思われていた「すきやき」が、約100年を経て、日本のシンボルになっていたというわけです。

このたの民話の  
**舞台**  
を訪ねて

STAGE-23

須美

須美おいなりさん

問合せ  
社会教育課文化振興係  
☎62-1111 (内線414)  
『このたの民話』好評発売中

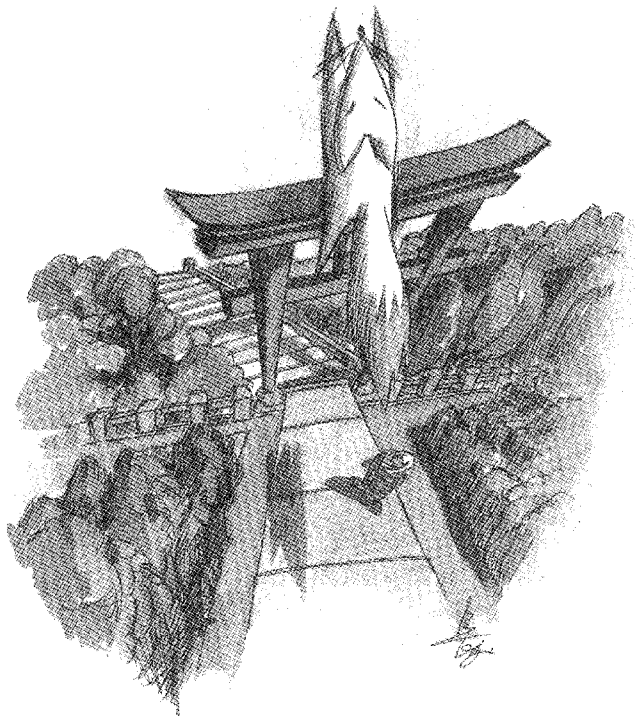

正一位の位を授かるには、伏見のお稻荷さんの鳥居を、2回のうち一回、ぴよんと飛びこえなくてはなりません。



須美のお稲荷さん

悲しいのです」と言うではありませんか。これに聞いた信献尼さんは、白きつねに位を授けるため、きつねを連れて、京都伏見のお稲荷さんへの道を急ぎました。

舞台ほつもん

須美のお稲荷さん。現在は蘇美天神社の境内の東の端に移されています。「須美郷土史」によれば、百年ほど前に現在のところへ移されたようですが、かつてのお祭りは、子どもたちの作った紙の囃がはためき、余興の福引きの当たりに歓声が上がりとともにぎわったそうです。お稲荷さんのもとと農業の守り神です。稲荷山の中間からふもとに広がる田んぼや柿畑の豊かな実りを祈ったり、見守ったりしてみえたことでしょうか。

本宮山の砥鹿神社では、投げた石がうまく鳥居の上に乗ると幸運が訪れると信じられています。京都伏見のお稲荷さんの鳥居を見事飛んで位を授かった白きつね。この2つのことは、どこかつながるものがあるかも知れません。

集落近くに移ってみえたお稲荷さん。村の人たちが田植えや稲刈りに精を出す姿を、じつと見守っていてくださることでしょう。また、枝もたわに実った筆柿の豊作を喜びを、一緒に喜んでみえることでしょうか。

あらすし

須美の松坂の地に、かつてお稲荷さんがありました。このお稲荷さんをお守りしていた信献尼という尼さんは、お使いの白きつねとお話ができるようになりました。ある日のこと、白きつねが「私は長い間お稲荷さんに仕えてきました。けれども、何の位もないので、村の人たちに追い回されます。それがとても

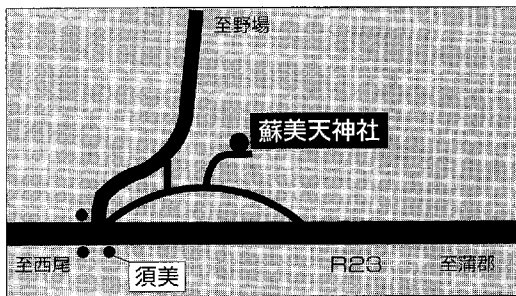

編集後記

▼私の信頼するパートナー、それはカメラだ。写真撮影に自信のない私は、心からそのパートナーを信じている。最近、カメラも私の気持ちが読めるようになったらしい。静かな場所、シャッターを押そうとすると、カメラが、「カタカタカタ」と音を立ててくれる。緊張しているときに限ってそれは起こる。カメラが、私の気持ちを周りに伝えようとしてくれるらしい。

▼こんなに気持ちを通じあっているのに、その音を聞いた人は、「早く修理に出せ」と冷たく言う。

▼小学校体育大会の取材に出かけた。大会では多くのヒーローたちが生まれた。▼一方、私が小学生のころは、ヒーローにはなれずいつも背中を見て走っていた。人生80年の今、小学校のときのヒーローはきつと老人クラブの運動会でもヒーローになり、その時もきつと私は、背中を追っかけていることだろう。元気に生きていけば、▼そして、

最近も追いかけている。走るのが遅い私は、**11** 霜 月 町民大運動会のムカデ競走の常連者として。

(U)