

広報 小田

'88 12月1日

ストップ・サ交通事故

10月の事故状況	10月		累計(1~10月)	
	件数	(人数)	件数	(人数)
死亡	0	(0)	3	(3)
重傷	0	(0)	1	(1)
軽傷	16	(17)	111	(137)
物損	59		546	

高めようモラル守ろうルール



主な内容

	ページ
昭和63年度上半期財政状況	2~3
新成人名簿	4~5
健康の町宣言シリーズ(歯槽膿漏)	6
カメラレポート	8~9
みんなの広場	10~11

第9回子ども会女子ドッジボール大会 里朝日が2年連続優勝 (準優勝 大草 3位 鷺田・高力)

11月3日(祝)、中央小学校で開催されたこの大会に、総勢420名のガールズパワーが弾けました。父兄の熱い声援にも応え、肉体と頭脳を使ったプレーで、スポーツの秋満喫です。

年度上半期

財政状況

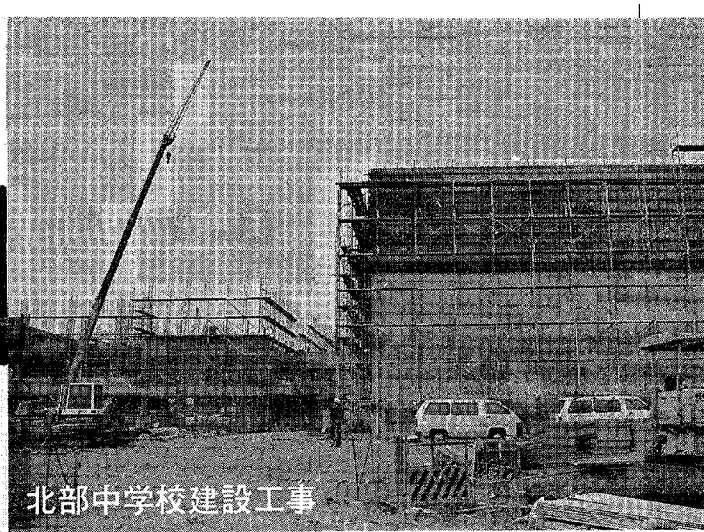

北部中学校建設工事

財政状況の公表は、適正な財政運営を町民のみなさんにお知らせし、関心を深めていただくために行うもので、法令で決められたものです。

町の財政は、右のような会計に分かれており、それぞれ細部にわたり区分されて組み立てられています。予算は歳入により制約され（入って来るべき金額の範囲内において歳出が限定される）、常に歳出と歳入は一致するように作成されます。従って年度途中で税などの増減が見込まれる場合は予算を補正してそれぞれの経費を調整することになります。

はじめに

会計の種類

一般会計

特別会計

- 土地取得会計
- 国民健康保険会計
- 老人保健会計
- 農業共済事業会計
- 下水道事業会計
- 水道事業会計

予算の執行状況

一般会計

歳入予算額77億6,626万円
収入済額31億5,885万円

歳出予算額77億6,626万円
支出済額22億2,911万円

凡 例

予算額 ()内執行済額

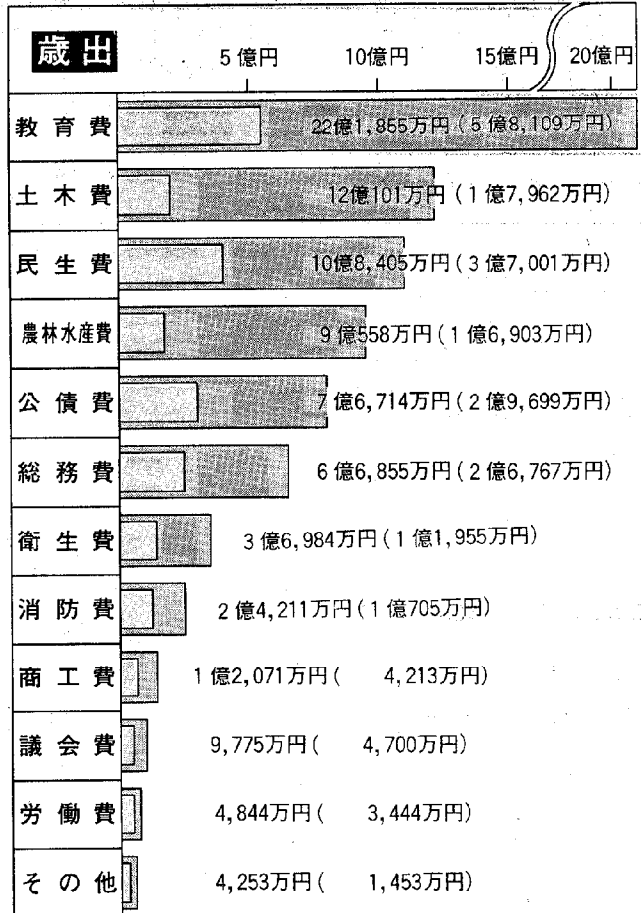
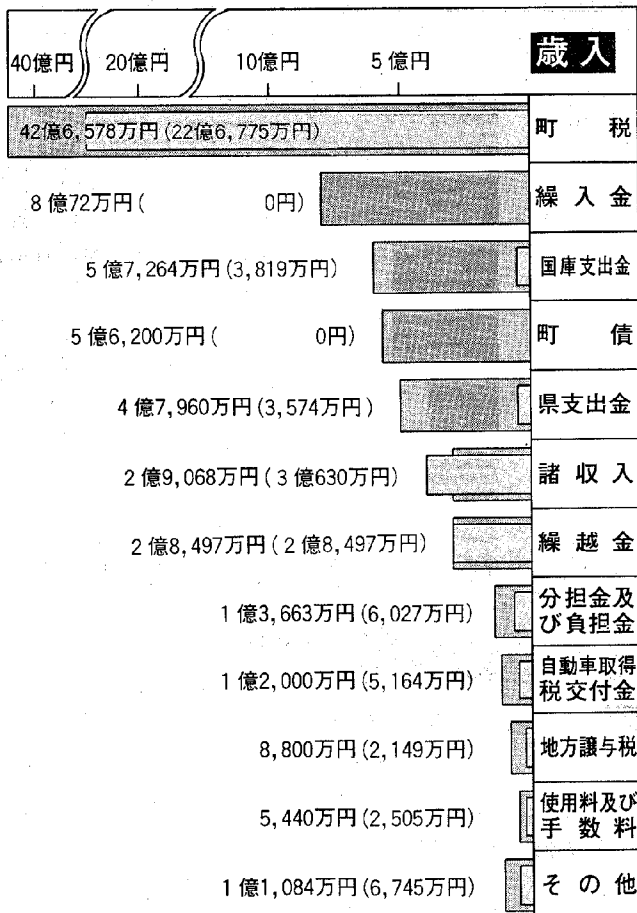

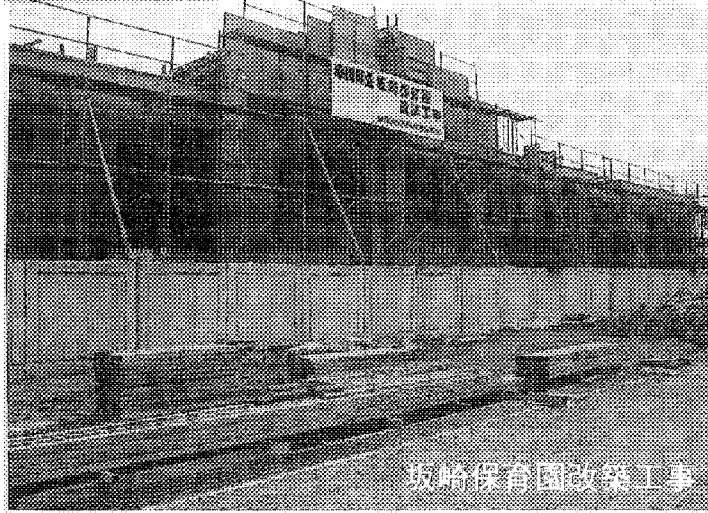

坂崎保育園改築工事

幸田町の63

(4月～9月)

特別会計

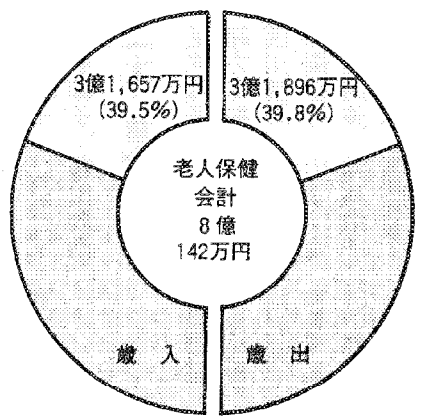
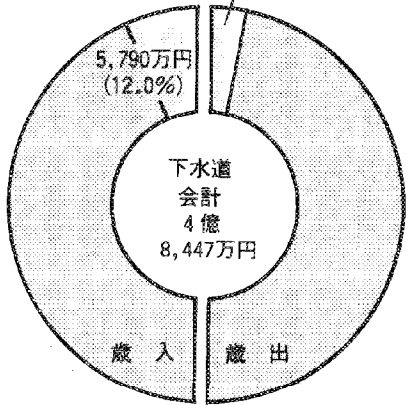
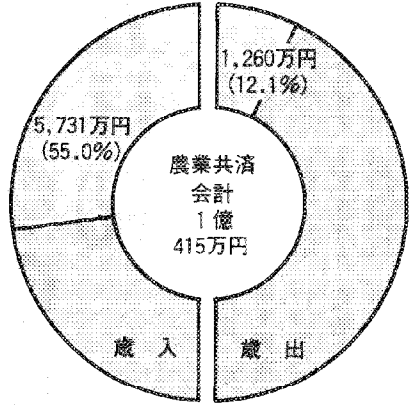
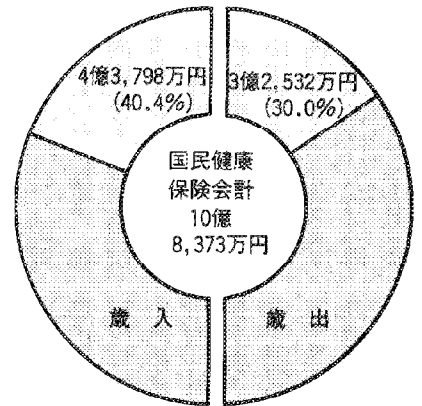
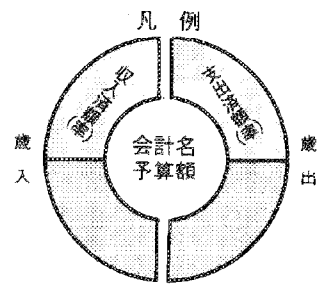
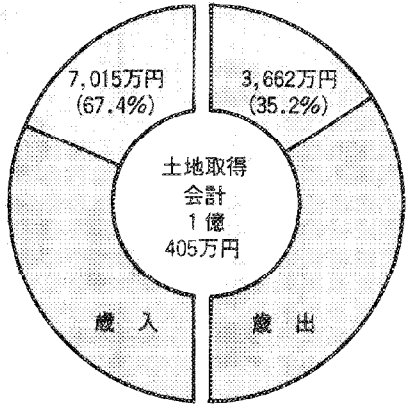

基金・町債の状況

執行状況の他に町の財政事情について特に知っていただきたいことは、基金と町債の状況です。

基金

基金には各年度の財政運営を調整する財政調整基金と、特定目的のために積み立てておく教育基金、運用するためにある土地開発基金・国民年金印紙購入基金があり、それぞれ表1のとおりとなっています。

特に目的基金については、その目的により年度ごとに大きく金額の変動を生じる場合があります。

町債

次に町債ですが、これは予算を組む場合、歳入が不足する時に、国県や各銀行などに対して起こすいわゆる借金です。過去、学校・保育園・道路・集会施設建設などのために発行した町債の状況は表2のとおりです。

ここで注意したいのは借金である以上、当然将来にわたってその元金と利子は返済しなければなりません。なるべく借金が増えないように、慎重に事業を選択していかねばなりません。

表1 (単位：万円)

基金の名称	現在高
財政調整基金	64,237
教育施設整備基金	42,734
土地開発基金(土地除く)	6,000
国民年金印紙購入基金	3,300
合計	116,271

表2 (単位：万円)

会計名	現在高
一般会計	499,153
下水道会計	16,142
水道事業会計	70,798
合計	586,093

成人式

一月十五日祝

幸田中学校体育館

五百七十九名の新成人

昭和64年の成人式は、昭和43年4月2日から44年4月1日まで生まれ方が対象となります。

幸田町では、来年1月15日(祝)午前9時半(受付9時)から成人式を開催します。

本町在住で次の方々を対象となりますが、町外へ住民票を移された方でも希望される方は、出席できますのでご連絡ください。

また、氏名の記載漏れ、誤字、脱字がありましたら、教育委員会社会教育係までお知らせください。

☎62-1111

昨年の成人式

成人者名簿

敬称略、生年月日順に掲載

〔長嶺〕

山本直美 山本哲久 本田由美子

〔久保田〕

柴田勇二 山本美津子 牧野一成
山本篤彦 杉浦友美 山本秀昭
野澤輝治

〔坂崎〕

藪田 実 横尾幸恵 山本 薫
原 章絵 中尾里子 草次美佳
鈴木秀和 藤井恵美子 林 昌子
奈尾百代 中村三勇 松本早由里
井上登喜子 浦坪享子 玉田善美
山本良子 林 由香 山本晴登
長迫むつみ 藤本 聡 塩山彰英
内藤竜子 原田朋枝 柴田早苗
浅井かわり 中村由美 山内裕子
小谷昌美 林 利幸 川内 恵
岩谷恵美子 松尾知佐 野中康浩
山田昇太 船田昌伸 池本美津子
西村法子 杉浦久美子 田中ゆかり
渡邊ふじ子 大竹道博 森嶋順哉
松下陽子 平谷久実 大泉孝男

〔大草〕

岸川美穂子 坂西和代 佐島 努
田中和良 黒木峰子 木下美佐子
大川順子 黒柳友晴 竹山まり子
山本桂子 山本佳子 高橋宏幸
平岩宏和 森嶋祐敬 得田恵美
村井和美 加藤三佳 松下 緑
松下昌弘 望月裕子 西 菊香
平野玲子 宮島啓子 杉浦清美
池田由美子 海藏恵美 小山歩実
前田裕幸 南 晴美 川原 豊
西 佐知子 田宮すみれ 水谷仁美
若宮美奈 浅井建次 河野江利子
山本琢也 佐藤美和 黒柳弘行
長嶋保男 石井美和 奥野一美
岩津幸子 黒柳里子 砺山智江
川口悦子 杉浦浩一 松見弥須子
竹森公香 山本美礼 鳥嶋香織
竹村文子 柴田禎子 安居しのぶ
三田麻子 戸賀みほ子 寄辺憲昭
田中節子 藤田政治

〔鷺田〕

山下光江 岡本貴美 梶 哲男
松本美佐 三浦孝浩 田島良明
稻吉伸泰 田中利典 三浦 綾
三浦敦子 吉本敬一 杉浦直己
伊奈博之 吉本 学 松本 寛

〔高力〕

平野里枝 平松里美 谷川成史
野澤 淳 谷川雅彦 羽生明子
足立孝子 加藤暢子 志賀則子
石原ふくよ 清水ゆかり 谷川裕美
橋口優司 内田杉男

〔岩堀〕

岸田秀文 鴨下 誠 神戸充章
井上高明 野沢睦美 富安順二
久野賀千 藤田博之 難波興治
澤田昌子 池田裕史 鴨下真由美
今村都佳 横野健路 吉富真二
有田英之 高橋靖行 阿南幸博
井上敬司 鎌倉輝行 繁田友司
佐藤 憲 中野晴信 富田雄二
山口裕治 湯口園恵

足立敦子 岡 秀行 羽根潤規善
緒方弘毅 柴田正浩 仲井佳恵
西川清乃 及部裕治 川村祐子
味岡正行 山下 定 都築浩一郎
廣島由美 霜鳥栄子 田中恵美子
永田雄二 尾崎加奈子 小川めぐみ
山下光江 岡本貴美 梶 哲男
松本美佐 三浦孝浩 田島良明
稻吉伸泰 田中利典 三浦 綾
三浦敦子 吉本敬一 杉浦直己
伊奈博之 吉本 学 松本 寛
平野里枝 平松里美 谷川成史
野澤 淳 谷川雅彦 羽生明子
足立孝子 加藤暢子 志賀則子
石原ふくよ 清水ゆかり 谷川裕美
橋口優司 内田杉男
永田和美 小野和美 塩谷ゆかり
青山和美 犬塚陽子 井料えりな
清水 修 酒井邦彦 赤川靖憲
清水賢三 原田貴仁 鈴木規文
村上 緑 中井教隆 鈴木章治
鈴木正博 加藤丈人 鈴木尚裕
浅井美和 近藤英樹 鈴木秀子
越智清邦 日隈明浩 竹腰正子
長谷川高彦 小林雅彦 柴田康博
阿部健志 山本善子 山本敏久
浅井一彦 糟谷かおり 江端節子
山本浩美 竹境信浩 川島圭介
岩村由美子 山本秀彰 青木弘美
竹内葉子 大沢光昌 清水世津子
原 勉 浅井やよい 池田真由美
藤田まゆみ 壁谷美穂 加藤雅恵
山本真由美 池田孝生 大河原利幸



藤村 稔

【新田】

本多由紀子 本多雄二

【横落】

口野由美子 吉村麻美 伊福孝弘
 三浦淑子 菅野正子 竹下隆司
 曾田恵子 中塚栄史 松嶋 誠
 成田慎一 山沢英鉄 市川 稔
 浅井いづみ 立花寿彦 原田佳典
 山本一博 松永智代 稲吉朋子
 岩瀬由卓 池井秀樹

【荻】

稲吉重勝 草次稔雄 香村和代
 中根己智 山本正平 近藤里香
 伊藤康生 大須賀忍 成田直子
 鴨下克仁 草次由美 内藤葉子
 草次一孝 内田 久 小田信一
 小坂知寛 永田裕己 草次由美子
 稲吉基洋 山本尚子 高井純子
 加藤英子

【菅谷】

福田尚子 近藤充弘 宇都野恵子
 竹内一八 杉野和久 木村紀雅
 坂口さつき 石川裕己 福富 巖
 一之瀬薫 川野敦史 山本 正
 山崎佐奈江 三浦 隆 鈴木優子
 椎葉正彦 出村嘉規 鈴木信春
 堀 孝宣 南雲法隆 梅村 徹
 坂田尚美 市成規通 内田範佳
 加島誠一 小久保隆 今泉加奈子

中村利江 天野幸美 杉浦聖治
 廣瀬幸代 清水 功 山本秀治
 山本由香里 今泉栄治 小林明美
 山田憲一 福島弘子 尾山美華
 脊名美典 本多希久也 神谷智樹
 大須賀明美 長谷川幸博

【幸田】

小林恵美 岡本スマ子 鈴木康司
 山崎健司 平野健治 田中秀成
 山下圭子 山崎泰仁 杉浦康司
 山本安春

【栗】

中根正美 岩瀬誓吾 市川善之
 山口智子 大羽美雪 萩野智子
 植村美香 古橋晴美 小林浩子
 杉浦康市 川添久代 山下真幸
 野川麻紀 小牧清美 小澤基司
 堀 悦子 池田秀明 濱井 誠
 小林正典 神取裕子 藤井章一
 山本博之 児玉弘樹 大竹京子
 徳永徹志 高橋和美 中根玲子
 齋藤利之 榎本由美 熊崎節子
 大竹靖美 田口昌彦 宮崎裕代
 菊池 守

【市場】

本間雅子 石田 彰 亀井幹雄
 三浦満利 市佐恵美子 佐野恵美子
 三浦夏江 片桐敏美 三浦昌和
 石川愛子 三浦広子 喜多 孝
 天野秩子 横山 功 佐藤加代子
 大竹よしみ 市川正隆 井本恵理子

【海谷】

水野記秀 長谷さき子 墨江善浩
 村越滋幸 小島伸夫 墨江誠也
 石田淑子 村越さよみ 山本美和
 西浦良香

【野場】

金子真弓 近藤晃子 神谷成敏
 左右田彰久 伊澤美由紀 鈴木雅美
 岩本康彦 大須賀礼子 坂本靖子
 大須賀美和 稲垣 篤 大原健吾
 平岩美由紀 左右田直次 大和弘昌
 杉浦千奈美 小林由子 大須賀博磨
 近藤由美子 永谷亜紀 左右田醇子
 坂本美香 永井幸彦

【永野】

志賀いづみ 山本敦仁 山本 満
 山本高照

【須美】

杉浦 守 岡安さとみ 加藤直美
 加藤ユミ 佐野明美 佐野祐子
 平岩泰紀

【六粟】

平野満枝 志賀里美 高橋里子

梅田久美子 田中裕子 西村康則
 鳥居由香里 鈴木信郎 鈴木正幸
 東 智香 梅津 剛 渡邊紀子
 中川正美 平岩敦子 黒柳 保
 吉永明美 古林光秋 近藤礼子
 西 哲也 小林浩二 今村公彦
 日下部学 石槌 勝 山本美智代
 長谷孝広 高木裕泰 菅 孝志
 小林誠司 榊原 直 村松八重子
 森 雅子 竹ヶ原正徳 井ノ口志織

【上六粟】

岩瀬あい子 天野雅子 平野美和
 島田博一 永井敬子 鈴木理恵
 小田愛依 尾崎信子 今泉知春
 鳥居竜司

【桐山】

長谷さとみ 長谷雅城 長谷善晴
 長谷真一 鴨下幸子 勝田智恵子
 長谷邦子

【逆川】

稲吉和也 稲吉小百 春日井康夫

【三菱】

森いづみ 西 喜久 尾崎百合子
 橘 由美 岩切美歌 住原隆幸
 重信恵理香 中田撰子 望月一秀
 坂下美智子 鎌田祐子 丸茂義史
 小迫利彦 三輪芳宏 四本麻佐美
 高橋理香 平 治美 川内智秋
 山内章江 保本克典 泉小百合
 椎原明子 新村優子 竹下浩幸

人権週間によせて
 世界人権宣言は、すべての人々の人権を尊重し擁護していくことが、世界における自由、正義、平和の基礎であると明示しています。国際連合が、世界人権宣言の採択された12月10日を「人権デー」と定めたことをうけて、わが国では、毎年12月4日から10日を「人権週間」として、人権意識の高揚を呼びかけています。私たちは、生まれながらにして自由であり、尊厳と権利について平等であつて、だれでも幸福で健康に生きる権利を持っています。こうした願いや権利は基本的人権といわれ、不当に侵してはならないものです。12月4日から始まる「人権週間」を機会に、私たち一人ひとりが、改めて自分の生活を見つめ、お互いの基本的人権を尊重することが大切です。

健康の町言葉
シリーズ

歯槽膿漏の予防

歯科相談の結果(9,10月)

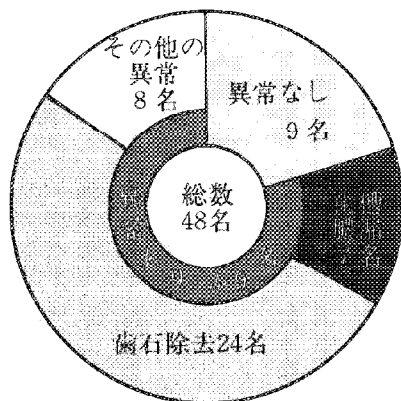

歯槽膿漏は、本人の気持ちし
だいできちんと防げる病気です。
今年の9月、10月に保健セン
ターで歯科相談が行われました
が、結果は次のとおりです。
相談された方は48名。その内
「異常なし」と診断された方は
9名(18%)です。他の人は、
「なんらか(特に歯槽膿漏が多
い)の異常あり」と診断されま
した。また、アンケートを集計
したところ、「自分で歯の治療が
必要だと思っている人」27人、
(56%)に対し、「年1回以上、
歯の検診を受けている人」は10
人(20%)という結果です。こ
れは、がんと同様、歯槽膿漏も
相当進んだところまではほとん
ど症状がないからだと思われま
す。

- 歯槽膿漏のさまざまな症状
 - 口臭がひどくなる。
 - 歯肉の色が赤、もしくは赤黒くなる。
 - 歯肉がはれる。
 - 歯肉から出血と膿が出る。
 - 口の中がネバネバする。
 - 歯みがき時に出血する。
 - 歯がグラグラする。
 - 食物がかみにくい。
 - 歯並びが悪くなる。
 - 疲れたときなど歯肉がはれて痛む。
- なぜ歯槽膿漏になるのしょ
うか。

歯と歯肉の境の溝に歯垢がた
まると歯肉に炎症が始まります。
これを放置しておくと、歯を支
えている歯周組織がだんだん破
壊されていきます。これが歯槽
膿漏の代表的な成り立ちです。
そうした状態になっても放って
おいたら最後には、歯は抜け落
ちてしまいます。それ以前の段
階としては、歯肉から膿が出て
口臭がひどくなり、歯がグラグ
ラして食物がよくかめなくなり
ます。
- 歯槽膿漏によい食物、悪い食
物とはどんなものでしょうか。

歯垢のつきやすいような柔ら
かい食物、粘性性の食物は好ま
しいとはいえません。口内の清
掃効果のある繊維性食品も忘れ

今月のおやつ



かりんとう

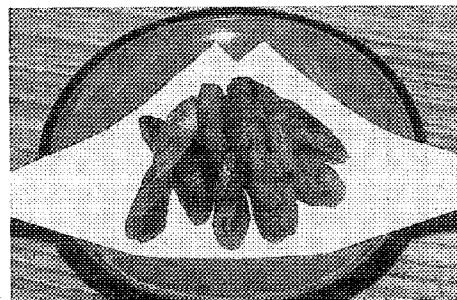

- <材 料> 6人分
- | | | | |
|-----------|------|---|-------|
| 薄力粉 | 200g | 塩 | 小さじ1 |
| ベーキングパウダー | | | 小さじ2 |
| 砂糖 | 50g | 卵 | 1個 |
| 揚げ油 | 適宜 | 水 | 100cc |
| 黒砂糖 | 100g | | |

<作り方>

- ① 薄力粉、塩、ベーキングパウダーを合わせて、ふるいにかける。
- ② ボールに卵を割りほぐし、砂糖を入れてよく混ぜる。
- ③ ここに①の粉を入れて木杓子で混ぜ、後は耳たぶより少し固くなるように水を加えながら手でまとめる。
- ④ 薄力粉をふった台の上に取り出し、厚さ5mm、長さ5cmにのばし、拍子木に切り、一本一本ねじっておく。
- ⑤ ④を150℃ぐらいの低温で時間をかけてじっくりと揚げて取り出し、冷ましておく。
- ⑥ 鍋に少しくだいた黒砂糖と水を入れ、火にかけて煮溶かす。
- ⑦ ⑥に⑤を入れて手早くからませ、火からおろす。

昔なつかしいお菓子です。固く仕上げるコツは、種を混ぜ合わせる時に、水を入れ過ぎないことと、低温の油で時間をかけてじっくり揚げること。

手軽な材料で作れますので、どうぞお試しください。

上手に、大切な歯を一生もたせるためには、いい歯医者さんとめぐり会い、よく手入れをすること。歯と歯茎は、かけがえのない、あなたの財産です。



▲健康フェスティバル 11月6日(日)

ずにとってほしいものです。しかし、だからといって固い食品を食べすぎれば歯はすり減りまじ、消化、吸収の点でも考えものです。要は、しっかりブラッシングをして口の中を清潔に保つことが大切といえます。

● 予防のきめ手は健康、食事、ブラッシング

● 歯槽膿漏を予防するキメ手は3つあります。

● 身体全体の健康

● 食事

● ブラッシング

● は、病気になるにくい体質であるといえることができます。歯槽膿漏というと、とかく口の中だけのことと思われがちですが、もつとも基本的な要素は身体全体が健康であることです。

● は、歯垢をつきにくくする

食物をとるとともに、偏食しないこと。つまりバランスのとれた食事をするのが大切です。

● は重要なキメ手となるブラッシングです。やはりこれなくしては、歯槽膿漏は完全に防げません。理想は、1日3回、食後3分以内に3分間みがこう、ということですが、なかなかできないという人が多いようです。したがって、3回やれない人は、せめて朝夕の2回だけでもたっぷり、時間をかけてブラッシングをすべきです。

● 歯科医を、ホームドクターに持たたいですね。

温かく、水分があり、食物カスなどの栄養たっぷりの口の中は、環境としては、きわめて劣悪です。ついつい歯槽膿漏が再発しやすいのも、いわば当然です。歯槽膿漏は、まず「予防」ついで「治療」、そして「予後」の段階を経て、最後に「維持継続」に至ります。つまり、「維持管理」が大切なのですが、本人のブラッシングだけでは再発防止に限度があります。ですから治療後、歯の健康状態をホームドクターとしての歯科医にチェックしてもらい、歯石除去や、溝になりかかった部分の軽治療をしてもらった方がよいでしょう。

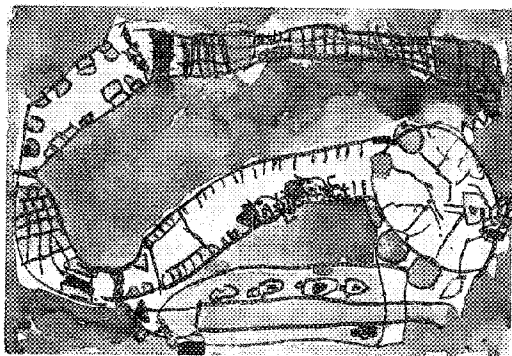

▲みうら ひろのりくん (6さい)

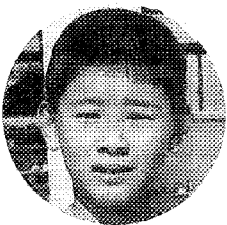

■先生から
こどものくにへ遠足にいき、ドラゴンで遊んでいるところです。たのしい絵がかけましたね。

ち
び
つ
子
画
伯
登
場

里
保育園

■先生から
ながいながい すべりだい。ガタゴト ガタゴトきもちよかったと、おのおさわぎでした。そのときの表情がよくでています。

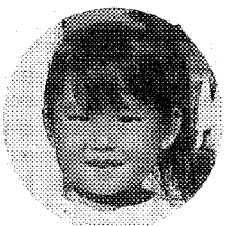

▼なかね ゆかさん (6さい)

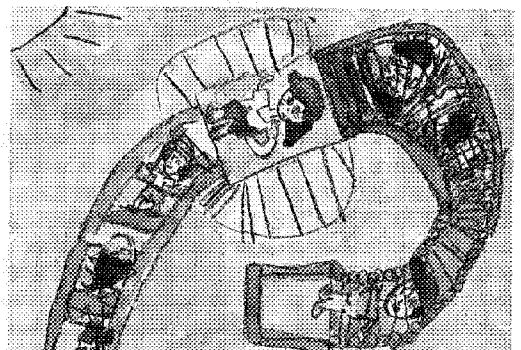



健康フェスティバル
 「自分の健康は自分で守りましょう」をスローガンに、11月6日(日)、保健センターで健康フェスティバルが開催されました。フッ素塗布、マンガ映画、手作りおやつ、試食、身体測定など町民のみなさんの健康管理、健康増進が図られました。

★CAMERA★REPORT

カメラレポート

★身近なでき事や、話題を
 企画課・情報係まで

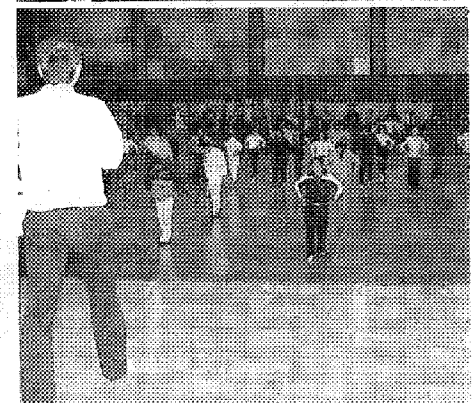

産業まつり

農業、商工業の発展を目指し、ふれあいの場を通して特産物など広く町民のみなさんに紹介するため、11月6日(日)に役場庁舎広場で産業まつりが開催されました。

また、農林産物品評会では多数の方が褒賞を授与されました。

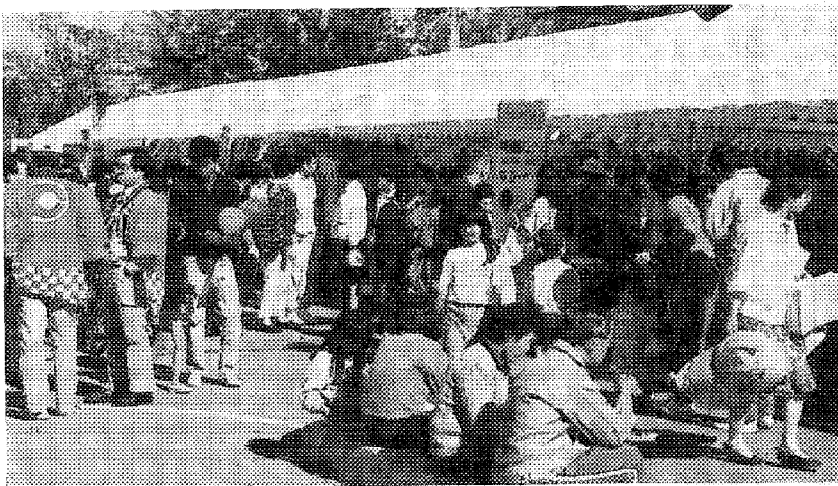

健康の町推進大会

11月12日(土)、幸田中学校体育館で開催された健康の町推進大会に約880名のみなさんが参加しました。大会は、標語などの入賞作品表彰、感謝状贈呈、健康の町宣言文朗読を始め、NHKアナウンサー山川静夫氏の記念講演、愛知県健康づくり振興事業団によるエアロビクス教室など健康の町にふさわしい内容です。

写真は上から、健康の町宣言文朗読、記念講演、エアロビクスです。



文化祭

11月2日(木)、3日(祝)、6日(日)に開催された文化祭のメイン行事は絵画、ちぎり絵、紙粘土、手芸、編物、書道、生花、盆栽、俳句、焼物の作品展と詩吟、民謡、民踊、三河万歳、日舞、剣舞、三味線、詩舞、コーラス、箏曲、大正琴、剣詩舞の芸能発表会です。

文化祭は、文化協会会員のみならず、日ごろから趣味を生かし芸を発表しました。

幸田の文化も、年ごとに水準が高くなってきました。



消防ひろば
11月6日(日)、保健センター駐車場で消防ひろばが開催されました。
体験コーナーでは、レンジャー訓練などちびっ子に大人気で、楽しみながら、防火に理解を深めました。
写真は上から、魚つかみ、レンジャー訓練、消火活動です。



▲作品展

▼第二芸能発表会

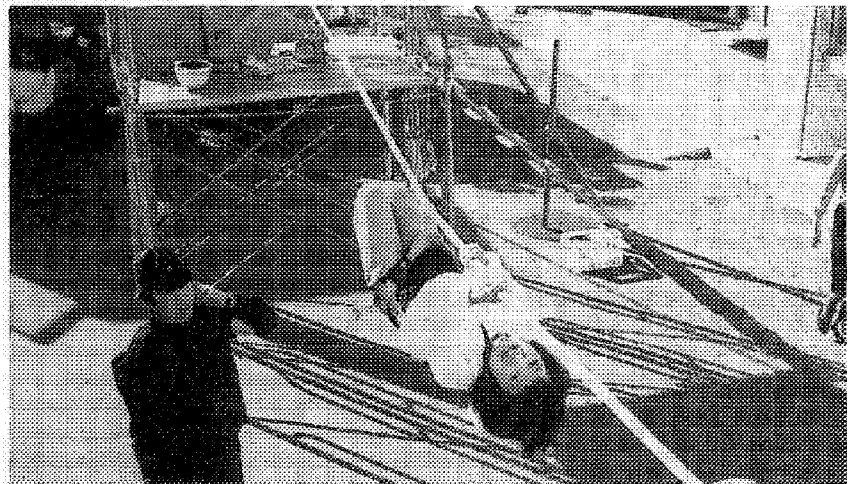

幸田いちご組合長

内田市郎さん

うちだいちろう

萩

22歳で農業を始めた内田さん(64歳)は、当時、米作りとともに露地いちごを栽培。

昭和32年にハウス技術の導入により、いちご栽培はめざましく進歩しました。

萩は、全般的に5反百姓が多く、米だけで生計は成り立たず、いかにして専業農家として生き残るかを考えた時、家族(子供からシルバーまで)の労力をフルに使える作物として、手間のかかるいちごを選んだそうです。露地時代、雨が降ると休まなければならなかった農業も、ハ



▲親株の世話をする内田さん



▲ハウスで、いちごを摘む息子の仁さん

ウスの出現により、雨でも仕事ができ、出荷期間も11月から翌年の5月までと長期に渡ります。息子の仁さんとともに4月初めに親株を植え、7月に苗取り、8月に夜冷庫に入れ、9月にハウスへ定植というように一年中、暇のない仕事が続きます。

今年、愛知県試験場で開発された新品種の「リンドモール」(粒が大きく、回転率の良さが特徴)に期待を寄せる内田さん。95名の幸田いちご組合長として、ますます意欲がみなぎりま

ワイプロ勉強会

かしまつかつこ

芦谷



芦谷区の笠松カツ子さん(50歳)は、28名の主婦を対象にワイプロ勉強会を実施しています。これは、小型ワイプロを操作して、当初の目標である「年賀状作り」をするもので、近所の主婦が親子そろって月末土曜日の午後8時から10時まで受講します。

られ、8か月間で修了ですが、ニューメディアのワイプロを操作する楽しさが、会を追うごとに膨らんできました。

中には、子が親に教えている風景も見られ、さすが現代っ子のメカの強さに関心させられます。地域や親子のコミュニケーションも図られ、今後の活動が期待されます。

勉強会は今年の10月から初め

深溝小学校区地区 コミュニケーション大運動会

11月6日(日)、深溝小学校運動場で開催されたこの運動会は、学区のみならずがスポーツを愛し、相互のコミュニケーションを深めるためのものです。

27演技が、午前、午後に分けて行われ、演技の一つ一つに目を見張るものがあります。

チームワークも良く、家族を始め地域の和が十分図られました。

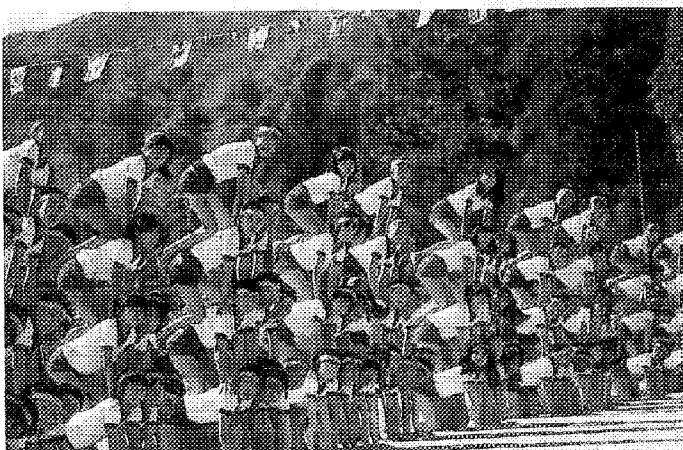

ハッスルプレー続出——第22回町民スポーツ大会

11月6日(日)、13日(日)に各会場で開催された町民スポーツ大会の結果は次のとおりです。



バレーボール女子



軟式野球

小学校2年生 カブスカウト

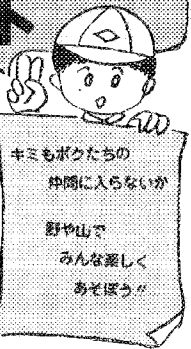

キミもボクたちの仲間に入らないか
野や山でみんな楽しくあそぼう

夏期合营地、佐久島にてハイキングの途中



集まりは、土曜日か、日曜日の2時間ぐらいです。きんじよで遊んだり、テレビを見ているかわりに、近くの友だちといっしょに、楽しくすごします。
春や秋には、ピクニック、夏の休みには、とまりがけで出かけます。
こんな楽しい集まりで、君のバッジがふえていくのです。

- ☆坂崎小、幸田小、中央小学校区
幸田第1団 加藤 雅敏 ☎62-8555
- ☆豊坂小、深溝小学校区
幸田第2団 大竹 政広 ☎62-0685
- ☆荻谷小学校区
幸田第3団 山田 秀男 ☎62-1140

種目	優勝	準優勝	3位
軟式野球	岩 堀 B	大 草	市場・芦谷
ソフトボール	男 須 美	高 力	幸田・坂崎
	女 坂 崎	大 草	横落・岩堀
バレーボール	男 大 草	ソ ニ ー	幸田高校C
	女 里	大草レッド	久保田
卓球	男 藤 沢 孝	中 瀬 正 人	志 賀 光 浩
	女 小 松 純 子	岸 本 ひ ろ え	
	シニア男 野 田 英 樹	鈴 木 豊	二 宮 哲 郎
	シニア女 藤 沢 ま す み	牧 原 陽 子	岡 田 敬 子
	団 体 野 場	芦 谷	三 菱
	ベテラン男 高 橋 正 義	稲 吉 雄 世	小 船 善 一
	ベテラン女 黒 柳 綾 子	小 山 勝 美	鈴 木 泰 子
バドミントン	男 横 濱 竹 本・天野組	伊 藤・成瀬組	西 嶋・梅村組
	女 横 濱 本 多・香沢組	浅 井・鈴木組	左 右 田・伊藤組
	混 横 濱 天野・本多組	本 田・柵木組	伊 藤・竹村組
硬式テニス	男 横 濱 福 島 英 二	梶 修	門 田 利 人
	女 横 濱 岩 月 香 代 子	柴 田 孝 子	久 保 田 美 和
	男 横 濱 太 田・門田組	西 村・高田組	竹 内・田中組
	女 横 濱 本 田・上野組	藤 井・岩月組	

健康教育

と き 12月22日(木)
午後1時半～3時
と ころ 老人福祉センター
演 題 老人の目の病氣
講 師 鈴木眼科医院長 鈴木裕之氏

三種混合予防接種

対 象 者 ○第一期 S 61.10.1～S 62.1.31
生まれで3週～8週の間
隔で3回接種する。
○第二期 S 60.2.1～S 60.9.30
生まれで一期(3回接種)
完了の児
○もれ者

日 程

実施日	曜	実施場所	受付時間
S.64.1.19	木	保健センター	PM 1:30～2:30
20	金	〃	〃
24	火	〃	〃
2.17	金	〃	〃
20	月	〃	〃
22	水	〃	AM 10:00～11:00
3.17	金	〃	PM 1:30～2:30
20	月	〃	〃
22	水	〃	〃

注意事項

- 麻しん接種後1か月は予防接種できません。
- 三種混合接種後2週間は予防接種できません。
- 病氣などの場合は、主治医と相談してください。
- 問診票はよく読み、記入・押印してください。
- もれ者の通知は、昨年の対象者以外はしません。
- 母子手帳は、必ず持参してください。



税務課

家屋評価(後半分)実施

家屋の新增(改)築をされますと、翌年から固定資産税の課税対象となりますが、課税の基礎となる家屋評価を下記により実施しますので、ご協力をお願いします。

対象家屋 63年中に新增(改)築した家屋
評価時期 12月中旬

教育委員会

第13回幸田町新春風あげ大会

と き 1月3日(火) 受付正午～
と ころ 菱池字菱池地内(通称 野場池)
申込み及 12月24日(土)までに学区ライフサークル
び問い合 ル指導員または社会教育係へ申し込
わ せ 先 んでください。

親子で映画を観る会

と き 12月26日(月)
午後7時～9時
と ころ 幸田町中央公民館 中ホール
上映する映画
・やさしいライオン
・長靴をはいた猫80日間世界一周
入場無料
※親子一緒にないと入場できません。

町長杯争奪卓球大会(個人戦)

と き 1月22日(日)
午前9時～
と ころ 荻谷小学校体育館
参加資格 町内在住、在勤、在学の中学生以上
の方
申 込 先 1月18日(水)までに社会体育係へ
そ の 他 ゼッケンを必ず着用してください。

消防署

危険物取扱者試験

試 験 日 64年2月5日(日)
試 験 会 場 名古屋電気通信工学院
試験の種類 甲、乙4、乙6、丙種
願 書 受 付 12月14日(水)～64年1月10日(火)
(財)消防試験研究センター
愛知県支部(郵送又は持参)
なお、試験案内書および受験願書
は、12月7日以降消防署でお渡し
します。

岡崎税務署

白色申告者の収支内訳書の記入方法説明会

税理士さんが、詳しく収支内訳書の記入方法や記帳・決算の仕方について説明します。
と き 12月22日(木) 午前10時～正午
23日(金) 午後2時～4時
と ころ 岡崎商工会議所 ☎53-6161

今月の税金と料金納付

- 固定資産税 第 3 期
- 都市計画税 第 3 期
- 国民年金保険料 12 月 分
- 保 育 料 12 月 分

※納期限 12月26日(月)

総務課

行政相談

と き 12月14日(水) 午前9時～正午
 ところ 役場1階 101会議室
 相談員 谷川嘉明氏 自宅 ☎62-3490

幸田町犯罪状況

10月	侵入盗	車両関係盗	その他	計
件数	7	32	8	47

年末の交通安全運動

期 間 12月1日～10日

この時期は忘年会などで、お酒を飲む機会が増えます。飲酒運転をしない強い意志と、断わる勇気を持ちましょう。

年末防犯運動

期 間 12月1日～31日

犯罪をみんなで防ぎ住みよい町を!!

(防犯のポイント)

- 家を留守にする時は、隣へひとこと頼みましょう。
- 銀行や集金の行き帰りは、複数か自動車を利用しましょう。
- ハンドバックは右手に持ち、道路の右はしを歩きましょう。
- キー抜き、ドアロック、ハンドルロックを忘れずにしましょう。

住民課

心配ごと相談

と き 毎週水曜日 午前9時～正午
 ところ 役場1階 101会議室

相談員 12月7日 本田 三郎氏 三輪 八重氏
 14日 大須賀 務氏 岩瀬千鶴子氏
 21日 三浦 孝男氏 久光スミ子氏
 28日 大河原ノブ氏 塩山 泰道氏

※電話による相談もできます。☎62-1111

母子家庭相談

と き 毎週月、水曜日
 午前10時～午後5時

受付 住民課
 相談員 愛知県母子相談員 長谷美代子氏

老人福祉センター行事

健康相談 毎週火、木、金曜日

(担当 保健課)

- 12月1日(木) 三味線、民謡
- 8日(木) 赤堀流
- 9日(金) 歌 研
- 13日(火) 婦人会
- 20日(火) 愛好会

寄 付

社会福祉協議会へ

少林寺拳法幸田支部道場様

金36,269円

ありがとうございます。

保健課

老人健康相談

と き 毎週火、木、金曜日
 午前10時～正午

ところ 老人福祉センター

担当医師 金山政敏先生

内 容 検尿、血圧測定、診療、健康指導

※相談を受ける方は、健康手帳をお持ちください。

※曜日は都合により変更することがあります。

※対象者は、40歳以上です。

成人健康相談

と き 12月23日(金)
 午後1時半～3時

ところ 保健センター

内 容 検尿、血圧測定、保健指導

難病相談

難病で悩んでいる方、難病ではないかと心配をしている方は、相談日時を電話予約してください。

岡崎市医師会難病相談室

☎52-1672

※秘密厳守ですから、お気軽にご相談ください。

12月の神経芽細胞腫検査

昭和63年6月生まれの乳児を対象に、神経芽細胞腫検査を行います。

4か月検診で配布した“ろ紙”に尿を湿らせて、岡崎保健所へ必ず郵送してください。

幸田歴史散歩 その五

鏡塚古墳出土の壺

左の図は、坂崎字弁天にあった鏡塚古墳から出土した台付子持蓋壺の復元図です。飾りとして四つのミニチュアの壺がついた脚台付の蓋のある壺で、古墳に埋葬するためにつくられたものです。色は灰色で、須恵器と呼ばれる土器です。

須恵器は、登窯という傾斜を持った窯を使って、千度以上の高い温度で焼いたもので、灰色で堅く焼き上がります。この高い焼成温度を得るための登窯の技術は、五世紀前半に朝鮮半島

から伝えられ、現在の陶器の源流となりました。幸田町北部にも、古代・中世の登窯が築かれています。古墳時代の登窯は、さして、鏡塚古墳の壺のような装飾付須恵器には、ミニチュアのほかに鳥をはじめとする動物や人物を飾りつけたものもあり

ます。全国的に六世紀の古墳に盛んに副葬されました。鏡塚古墳の台付子持蓋壺は、六世紀初めにつくられたもので、丁窯につくられています。

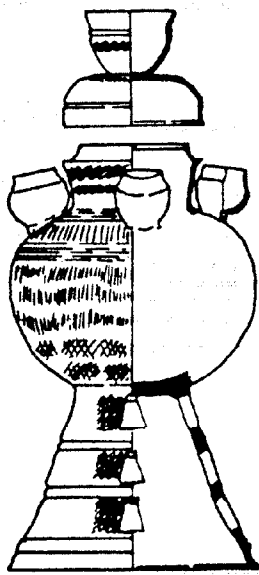

0 20 cm

灯油の取り扱いには、注意しよう

暖房器具はたいへん便利なものですが、使い方一つで火事や火傷などの原因にもなります。とりわけ石油ストーブによる火災や事故は後をたちません。灯油の取り扱いには十分注意し、火災や事故を防ぎましょう。

灯油の取り扱い方法

- ポリ容器のフタは完全にし、低温で風通しのよい場所に保管する。
- 灯油を入れるときは、火が消えたのを確かめてから、換気の良い場所で給油する。
- 灯油を取り扱うときは、絶対に火気を近づけない。

灯油かんの見分け方

- 推奨・認定ラベルが貼つてある。
- 灯油などの表示がある。
- 18または10と表示がある。(消防法で灯油が20ℓ入る容器は、使用できません)
- かんは、紫外線から灯油を守るために赤色などに着色されています。

募集「わが家の家計簿」体験談

あなたのつけている家計簿について書いてみませんか

- 内容 家計簿をつけた体験にもとづく作文であれば内容は自由です。
- 原稿 本文は400字詰原稿用紙5枚、(2000字)以内。

本文のほか、簡単な月別支出内訳表を一緒にお送りください。(収入の計数については書かなくても結構です)

- 原稿には応募者の名前(ふりがなをつける)
- 住所(郵便番号をつける)

- 連絡電話番号
 - 職業
 - 年齢
 - 同一家計でくらす家族の名前、応募者との続柄、年齢、職業、学校、学年
 - 家計簿記帳年数
- を必ず書いてください。また、封筒に「家計簿体験談」と明記してください。

- 募集期間 昭和63年12月1日から昭和64年2月末日まで
- 送り先 愛知県貯蓄推進委員会

名古屋市中区三の丸3-1-2
052-961-2111

編集室

涙を流しながら写した表紙の写真。やはりピントが甘かったようです。実は私、まれに見ると近眼でコンタクトを愛用しているため、当日の砂ぼこりにはお手上げ。気象条件が、こんなにも左右するとは思いませんでした。

広報を始めたばかりのころ写真がどうもうまく取れなくて悩んでいた時に、ある方いわく、「今はカメラの性能が良いから、心配したことないよ」と励ましてくれました。人間、落ち込んでいる時にちよつとした優しさや思いやりがうれいしいものです。

今、回りを見回した時、あまりにも急がしすぎるのでしようか。だれもが温かい心と心の触合いを望んでいるのにそれができないことが多いようです。

人それぞれの感性、悟性を尊重し、励まし合い、理解し合えるようなグループ作りも大切なことだと思えます。

DEC 12 月
December—deceは
10のことだが、シーザー意味
以後2ヵ月ぶに使用されて
は関係ない。



火災共済のご案内

万一の時…あなたのマイホームを守る備えは、できていますか？

年額(耐火500円、木造800円)で100万円の保障

建物の新・古を問わず、坪数に応じて、最高3,800万円(建物3,000万円、家財800万円)までご契約いただけます。
家財だけのご契約もできます。

火災共済の特長

1. 火災・ガス爆発・落雷・車の飛び込み等ワイドな保障
2. 地震・風水害・床上浸水にも見舞金をお支払いします。
3. 取片づけ費用・臨時費用(仮住いが必要な場合)・弔慰金等の特典付。
4. 新古を問わず、新しく購入、または修理できる価格で保障。
5. 掛金は、課税所得控除の対象になります。
6. 剰余金の割戻があります。

お申込みは

幸田町消防本部にて共済職員が受付け致します。

TEL 62-3822

日時 12月10日(土)、11日(日)

受付時間 午前9:00~午後5:00

-----切 取 線-----

火災共済 必要事項確認欄

				申込日	昭和	年	月	日			
氏名				TEL ()							
住所				共済契約内容			100万円に対して年額				
物件所在地 (上記同じ場合不記)				建物	万円	耐火	木造	500円			
				家財	万円				800円		
住宅の用途・構造・種類(該当箇所を○で囲んで下さい)	建物の面積			合計	万円						
1. 専用	1. 耐火	1. 自家	棟	※建物と家財と分けてご契約下さい。(建物のみ、家財のみの契約もできます。)							
2. 併用	2. 木造	2. 賃貸 3. 借家 4. アパート等	坪	掛金	¥	万	千	百	十	円	出資金 100円
※この用紙は必要事項の確認のためのものです。申込時には、建物の延面積の確認のうえ、印鑑をご持参下さい。											

火災共済

●加入資格

県内に住んでいる方、または県内に勤務している方なら加入できます。

●対象となる建物と家財

1. 加入者が所有し、住んでる建物と家財(自家)
2. 加入者が住んでいる建物内に所有する家財(借家、アパート類)
3. 他人に貸してある住宅(貸家)

※空家、車庫、倉庫、物置等と建物に付属する門、塀、垣その他工作物は対象となりません。

※上記1、2、3とも個人所有のものに限り対象となり、法人所有のものは対象となりません。

●共済契約と共済期間

1. 共済契約は100万円を単位として、最高3,800万円までご契約いただけます。(2,000万円を超える契約は、全国共済生活共同組合連合会の元受火災共済事業を利用することとなります。)
2. 共済期間は加入申込みのあった日の翌日の正午より1年間です。

●共済の対象とならないもの

通貨、有価証券、印紙、切手、貴金属、宝石、彫刻物、書画、稿本、設計書、図案、ひな型、鋳型、自動車、模型、証書、帳簿、農林水産物、等々

●申込みは

1. 掛金と出資金(100円)を添えて申込んで下さい。
継続の場合は出資金はいりません。
※印鑑及び建物の延面積をお忘れなく
2. 2年目からの継続契約には便利な銀行預金口座自動振替もご利用できます。(東海銀行・名古屋相互銀行本支店の預金口座より振替出来ます)
※通帳・銀行届印をご持参ください。

《加入限度と掛金》

加入限度額 延面積・坪	建 物			家 財		
	共済金額	掛 金 (年額)		共済金額	掛 金 (年額)	
		木造	耐火		木造	耐火
100 ^坪	100 ^{万円}	800 ^円	500 ^円	100 ^{万円}	800 ^円	500 ^円
10坪まで	500	4,000	2,500	400	3,200	2,000
12坪まで	600	4,800	3,000			
14坪まで	700	5,600	3,500			
16坪まで	800	6,400	4,000	500	4,000	2,500
18坪まで	900	7,200	4,500			
20坪まで	1,000	8,000	5,000			
22坪まで	1,100	8,800	5,500	600	4,800	3,000
24坪まで	1,200	9,600	6,000			
26坪まで	1,300	10,400	6,500			
28坪まで	1,400	11,200	7,000	800	6,400	4,000
30坪まで	1,500	12,000	7,500			
32坪まで	1,600	12,800	8,000			
34坪まで	1,700	13,600	8,500			
36坪まで	1,800	14,400	9,000			
38坪まで	1,900	15,200	9,500			
40坪まで	2,000	16,000	10,000			
42坪まで	2,100	16,800	10,500			
44坪まで	2,200	17,600	11,000			
46坪まで	2,300	18,400	11,500			
48坪まで	2,400	19,200	12,000			
50坪まで	2,500	20,000	12,500			
52坪まで	2,600	20,800	13,000			
54坪まで	2,700	21,600	13,500			
56坪まで	2,800	22,400	14,000			
58坪まで	2,900	23,200	14,500			
59坪以上	3,000	24,000	15,000			

※木造アパートは1棟5戸以上の建物で家財のみ300万円までの契約とします。

掛金は共済金額100万円につき年額800円です。

※1坪に満たない端数は切り上げてご契約ください。(32.3坪→33坪)

愛知県共済とは……

- この組合は「生活協同組合法」に基づいて愛知県・厚生省の認可を受け、県下の市町村、消防関係、諸団体等が主体となってつくった非営利の公共的な協同組合です。
- この組合は、多発する災害に際して県民がお互いに助け合ってお互いの生命・財産を守ることを目的とする共済制度です。
- この組合は、県下の消防施設に役立っております。

生命共済のご案内

健康…しかし、万一の備えはお済みですか？

例

月額 1,000円 で 500万円の保障

5歳以上 65歳までの健康な方でしたらご加入いただけます。

生命共済の特長

1. 必要に応じて、3コース（月掛金 1,000円・2,000円・3,000円）の契約から選択できます。
2. 2回目以降の掛金の払い込みは、自動口座振替で便利です。
3. 健康な方であれば、医師の診断なしで加入できます。
4. 年齢・性別に関係なく掛金は一律です。
5. 剰余金があれば割戻金としてお返しします。
6. 生命共済に加入して頂くと、医療保障プラン、福祉プラン（75歳まで保障）にご加入できます。

お問い合わせは

共済契約取扱団体・愛知県認可

愛知県共済生活協同組合

〒460 名古屋市中区伊勢山1-8-22(愛知県生活文化会館)

TEL(052)331-7952(代)

東三河事務所

〒440 豊橋市柱三番町14-1

TEL(0532)48-5110(代)

----- 取 線 -----

生命共済 必要事項確認欄

申込日 昭和 年 月 日

氏名	住所					
TEL	()	性別	1. 男 2. 女	生年月日	1. 大正 2. 昭和	年 月 日
金融機関名	1. 東海 2. 名相 3. 岡崎信 4. 一宮信 5. 蒲郡信	支店名	支店	口座番号	1. 普 2. 当	
口座名義人	銀行届出住所					

※この用紙は、必要事項の確認のためのものです。申込時には、銀行届出印、掛金、100円(出資金)をご持参下さい。

生命共済

●加入資格

県内に住んでいる方、または県内に勤務している健康な、
 年齢5才以上65才までの方なら加入できます。

●加入コース

1. Aコース……年齢15才以上65才までの方。
2. Bコース……年齢5才以上15才未満の方とし、15才に達した場合は自動的にAコースに移行します。「ただし、Bコースに加入する場合は親またはそれに準ずる人が同時に加入されるかまたはすでに加入されている人に限りません。

※年齢は満年齢で計算し端数については6ヵ月以下のものは切り捨て、6ヵ月をこえるものは切り上げて1年として数えて下さい。

●共済契約と共済期間

1. 毎月20日までの申込分については翌月1日から保障が始まります。
2. 保障期間は4月1日から翌年3月末日までとし脱退の申し出がない限り自動的に更新します。

●配当金

1年ごとに収支計算をおこなって（Bコースは別途計算）
 剰余金があれば配当金としてお返しします。

●申込みは

1. 掛金と出資金100円を添えてお申し込みください。
 なおBコースの場合出資金は不要ですが、Aコース移行時に新たに出資していただきます。
2. 掛金は毎月前払いとし2回日以降は東海銀行
 ・名古屋相互銀行・岡崎信用金庫・一宮信用金庫及び
 蒲郡信用金庫の本支店で自動振替によりいただきます。
 （書類作成に使用する印鑑及び住所氏名は銀行にお届けのものと同じとします）
 ※通帳、銀行届印をご持参下さい。

●加入できない方

- (1)慢性の疾患を含む傷病の治療中、またはその必要のある方。
- (2)過去1ヵ年以内に疾病の治療のために連続して14日以上入院、または同一疾病で通算して20回以上通院治療をしたことのある方。
- (3)疾病または傷害による身体の手術を受け、治ってから1ヵ年未満の方。
- (4)前各号に準ずる方。
 なお、健康診断や人間ドックなどで、要精査、要治療および検査中の方はご相談ください。

※慢性疾患とは、下記に掲げるようなものをいいます。

- | | |
|---------------------------|-------------------|
| (1)悪性腫瘍(癌) | (7)肝臓・膵臓等の内臓疾患 |
| (2)胃および腸の潰瘍 | (8)糖尿病およびその他の代謝障害 |
| (3)心疾患(心臓病・高血圧等) | (9)精神病およびアルコール中毒 |
| (4)肺疾患 | (10)骨髄および神経疾患 |
| (5)脳血管疾患(脳出血・脳血栓・くも膜下出血等) | (11)血管および血液疾患 |
| (6)腎臓疾患(腎炎・ネフローゼ等) | (12)耳鼻および眼疾患 |

《保障内容と掛金》

コース	口数	月額掛金	死亡共済金			障害給付金		入院給付金			通院給付金
			交通事故死亡(高度障害)	不慮の事故死亡(高度障害)	病气死亡(高度障害)	交通事故後遺障害	不慮の事故障害	交通事故入院		不慮の事故入院	
								5日以上120日まで	4日以内と121日以上180日まで		
Aコース	1	1,000円	500万円	200万円	100万円	400~9万円	100~10万円	3,000円	1日につき1,500円	1日につき1,500円	1日につき1,000円
	2	2,000円	1,000万円	400万円	200万円	800~18万円	200~20万円	6,000円	3,000円	3,000円	2,000円
	3	3,000円	1,500万円	600万円	300万円	1,200~27万円	300~30万円	9,000円	4,500円	4,500円	3,000円
Bコース	1	1,000円	500万円	300万円	200万円	300~6万円	100~10万円	2,250円	750円	1,500円	500円
	2	2,000円	1,000万円	600万円	400万円	600~12万円	200~20万円	4,500円	1,500円	3,000円	1,000円
	3	3,000円	1,500万円	900万円	600万円	900~18万円	300~30万円	6,750円	2,250円	4,500円	1,500円

医療保障プラン

- 生命共済に加入されている方ならどなたでも申込できます。病気やケガによる治療に専念するには経済的な保障の裏付けが必要です。病気やケガによる入院・手術・看護から死亡・高度障害まで幅広い保障が得られます。
- 保険料は年齢・性別により異なります。ただし、契約時の保険料は5年間変わりません。

福祉プラン

- 生命共済に加入して65歳満了となった方を対象としています。仕組上満期保険金・配当金がなく、それだけ保険料は安くなっており、しかも割安な集団扱保険料でご契約できます。契約後は75歳まで継続することができます。なお、生命共済に2年以上継続加入されている方は無診査で契約できます。