

人口動態

(昭和63年11月1日現在)

総人口	29,401人
内(男)	14,645人
女	14,756人
世帯数	8,044戸
出生	37人
死亡	6人
転入	152人
転出	66人
(10月中異動)	
男	18人
女	19人
男	4人
女	2人
男	67人
女	85人
男	29人
女	37人

幸田町老人スポーツ大会

老人ハワー炸裂

10月26日(水)

秋空にお年寄りの歓声が響き渡る。
 おだやかに、ゆつたりと、それだいて頼もしく
 どこにこんなハワーが秘められているのか。
 フレフレおじいちゃん、ガンバレおはあちゃん。

主な内容

	ページ
年金特集	2~3
健康の町宣言シリーズ (町民運動会)	4~6
満点ファミリー	7
119だより	8

年金の加入と納付は あなたのためそしてみんなのためです

老後の設計は

公的年金で

これから私たちが、老後の生活設計を考えるとき、中心的な役割を果たすのが、公的年金です。

近ごろでは、夫婦と子供だけの核家族が多く、自分自身で老後を送らなければならぬお年寄りが増えてきています。老後の生活の備えをすべて個人が行うことは、限界があることも確かです。長い老齢期を、経済的に安定して安心して生活できるようにするために、どうしても社会全体で考え、お互いに助け合っていく必要があります。

年金制度は、加入者である若い世代の人たちの納める保険料で老齢世代の人たちの年金を支える、つまり、世代間で順送りに老後の生活を支える「世代と世代の助け合い」の考えで成り立っています。

まず年金に加入

そして保険料納付

老後は、まだ先のことと思っっている若い人たちも、やがては迎える老後のことを考え、20歳を過ぎたらまず年金制度に加入をし、60歳までの間、年金保険料をきちんと納めていくことが大切です。

20歳～60歳はみんな国民年金 …… あなたは何タイプ ……



第1号被保険者

- ・ 農業者、自営業者
- ・ 遺族または障害年金の受給者
- ・ 厚生年金保険、共済組合の未加入者
- ・ 配偶者が厚生年金保険、共済組合に加入していても所得などにより、その被扶養となれない人



第2号被保険者

- ・ 会社・官公庁に勤めていて、厚生年金保険または共済組合に加入している人

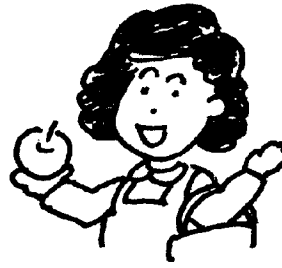

第3号被保険者

- ・ 配偶者(夫または妻)が厚生年金保険または共済組合に加入していて、その配偶者に扶養されている人

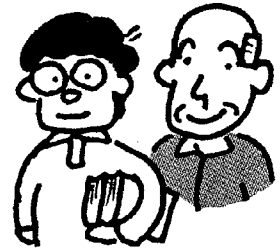

任意加入者

- ・ 学生、専修学校生
- ・ 厚生年金保険または共済組合から、老齢(退職)年金を受けている人
- ・ 国籍が日本にある人で、海外に住んでいる人

国民年金に加入の手続きをして保険料を納めてください。

厚生年金保険または共済組合の掛け金の中から、まとめて国民年金へ拠出されますので、個別に支払う必要がありません。

国民年金に加入の手続きをして保険料を納めてください。

免除制度 経済的な理由などで、保険料が納められない人は、免除制度がありますので、国保年金係にご相談ください。

月 7,700円 (64年度 月8,000円) を口座振替か自主納付いずれかの方法で納めてください。

基礎年金は二種類

基礎年金は、老後に支給される「老齢基礎年金」と、万一のときの生活保障として支給される「障害基礎年金」「遺族基礎年金」の三種類があります。今回は、「老齢基礎年金」について、お知らせします。

「老齢基礎年金」

大正15年4月2日以降に生まれた人が、一定期間以上保険料を納めた場合に、原則として65歳から受けられる年金が「老齢基礎年金」です。

■**受給資格期間**
昭和36年4月以降の次の期間を合計して25年以上（生年月日により短縮措置あり）あ

生年月日	加入可能年数(満額の年金を受けるための必要な期間)
昭和2年4月1日以前	25年
昭和3年4月1日以前	26年
昭和4年4月1日以前	27年
昭和5年4月1日以前	28年
昭和6年4月1日以前	29年
昭和7年4月1日以前	30年
昭和8年4月1日以前	31年
昭和9年4月1日以前	32年
昭和10年4月1日以前	33年
昭和11年4月1日以前	34年
昭和12年4月1日以前	35年
昭和13年4月1日以前	36年
昭和14年4月1日以前	37年
昭和15年4月1日以前	38年
昭和16年4月1日以前	39年
昭和16年4月2日以降	40年

※加入可能年数は、昭和36年4月1日以後60歳までの年数を示す。

ることが必要です。

①国民年金の納付期間

昭和61年4月以降の第3号被保険者（サラリーマンの妻）期間を含む

②厚生年金・共済組合加入期間

③カラ期間

▼配偶者の厚生年金、共済組合の加入により、国民年金に加入していなかった昭和61年3月までの期間

▼外国に住んでいた期間

▼厚生年金の脱退手当金を受けた期間など

■**年金額（年額）**

下の計算式のとおりです。

なお、納付月数とは、前記①と②の期間。加入可能年数は、左の表の期間です。

老齢基礎年金額の計算式 (昭和63年度価格)

$$627,200円 \times \frac{\left(\frac{\text{保険料納付済月数}}{\text{加入可能年数}} + \frac{\text{保険料免除月数}}{\text{加入可能年数}} \right) \times \frac{1}{3}}{\text{加入可能年数} \times 12}$$



▲10月26日(水) 幸田町老人スポーツ大会から

■**支給開始年齢**
希望により年齢を繰り上げ、または繰り下げて支給を開始することができま。なお、支給開始年齢により次のとおり支給率が算定されます。

繰り上げ支給		繰り下げ支給	
60歳	42%減額	66歳	12%増額
61歳	35%減額	67歳	26%増額
62歳	28%減額	68歳	45%増額
63歳	20%減額	69歳	64%増額
64歳	11%減額	70歳	88%増額

年金の請求先

現在の年金加入の状態や、過去の加入歴により年金の請求先が、市町村役場、社会保険事務所または共済組合と別れますので、不明な点は役場住民課国保年金係まで問い合わせください。なお、大正15年4月1日以前生まれの人は、従前どおり国民年金納付分は、市町村役場へ、厚生年金保険加入分は、社会保険事務所へそれぞれ請求してください。

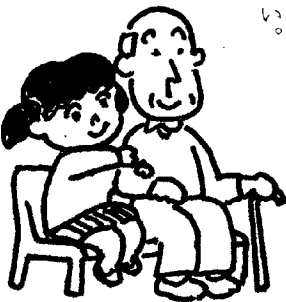

年金問答

問 私は、昭和3年11月3日生まれの主婦です。

昭和36年4月から昭和55年3月まで国民年金に加入し、未納なく納付しました。昭和55年4月からは、夫が厚生年金保険に加入したために、国民年金には加入をしませんでしたが、昭和61年4月からは第3号被保険者としての再取得の届出を済ませ、現在にいたっています。

今月で満60歳になり、年金の請求をしたいと思いますが、請求できるでしょうか。また年金額はいくらになるでしょうか。

答 あなたの場合、年金の資格必要年数は23年です。実際の納付期間が19年、3号期間が2年あり、なお且つカラ期間が6年ありますので、受給資格期間は充足されています。

また、年金額は納付期間が21年となりますから、65歳からは、上記の式によって計算すると、年額50万1,400円になります。ただし、60歳から受給しようとする、42%の減額がありますので、結局29万800円になります。

なお、あなたの場合は、国民年金だけの加入ですから、役場国保年金係へ請求ください。

No.6



健康の町宣言シリーズ 社会体育編 体力づくり——町民運動会

10月23日(日)、さわやかな秋晴れの中、体力づくり町民運動会が中央グラウンドで開催されました。

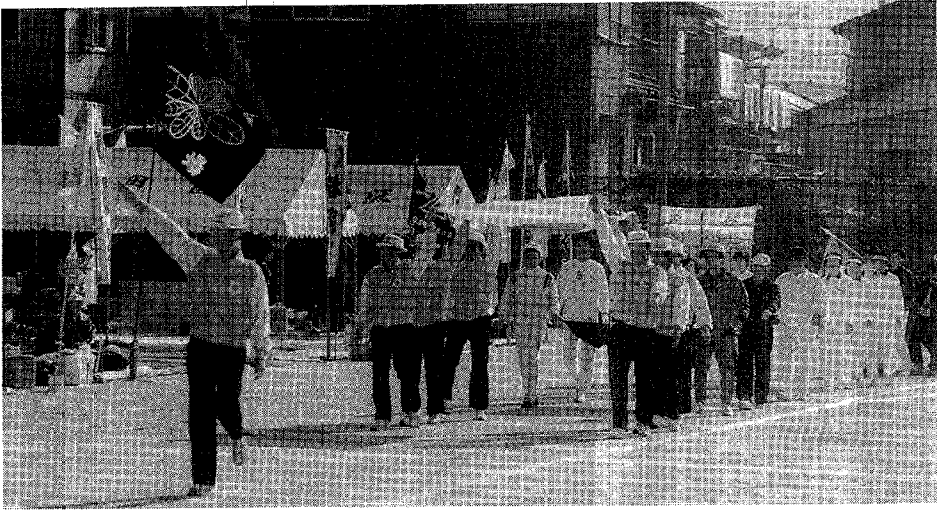

▲入場行進する役員



坂崎区 待望の優勝

結果は、昨年1点差で準優勝と涙をのんだ坂崎区が、今年こそはと奮起し、横落区の3連覇を阻止し、圧倒的強さで見事待望の優勝を果しました。また、昨年20位だった久保田区が、少数精鋭で一挙に4位入賞を果したのは称賛すべきことです。久保田区のみなさんの喜びもひとしおのことと思います。

当日は、幸田中学校吹奏楽部の演奏のもと、23区の勇ましい選手団の入場で開幕しました。続いて県大会優勝以上の成績を納め活躍された選手のみなさんと、永年、町のスポーツ振興に貢献された方々の表彰が行われました。

昭和63年度 体育表彰者

■栄光賞

◎弓道 幸田中学校 弓道部

伊藤映充、須田充美、大須賀貴良、山下忠士、榊原貴道、今原 剛

◎山岳 幸田高校山岳部

曾我 明、村田 満、林 孝夫、伊藤信行、戸沢哲憲、大原昌幸、横山博幸、小林孝明、田中和夫、松野将久、細井直樹、伊奈由利江、吉見明美、加藤美智子、向井悦代

■巧労章

◎軟式野球連盟会長

星野末夫

◎バレーボール連盟会長

伊与田伸吾

◎柔道連盟会長

稲吉輝之

◎ソフトボール連盟副会長

牧野国彦、笹野康男

◎体育指導委員

加藤紘治、稲吉 渡

■貢献章

◎地区スポーツ推進委員

榊原真次(横落区)

◎弓道

渡辺百世(横落区)

◎ソフトボール 愛知淑徳高校

高木早苗

榊原正樹(菅谷区)

◎バレーボール 岡崎女子高校

山本登代子、森永千波

岡崎工業高校 伊藤孝義

▼愛らしいバトンガール



▼坂崎小学校マーチングバンド





▲瞬発力のいる「三輪車レース」

坂崎小学校マーチングバンドによるかれんを演技が開始されると運動会ムードはいやが上にも盛り上がり、「さあやるぞ」という雰囲気です。

最初の区対抗種目「誤種競技」では、昨年度、優勝・準優勝・3位を占めた横落・坂崎・荻区が本年度も3位までを独占したのはさすがと会場をうならせました。「ミックスレース」でも坂崎・荻区が1位、3位を占め、また、2位となった幸田区の健闘が目立ちました。「三輪車レース」では、野場・桐山区が意地を見せました。「チームワーク(長縄とび)」では、昨年度8回が最高だった里区が35回をとび、チームワークの良さを発揮しま

(6ページにつづく)

した。「玉入れ」では、久保田区が1位となり、以下、大草・市場・高力区と続きました。

また、「綱引き」では、「これだけ」と自信を持って臨んだ桐山区が前評判どおりの底力を発揮し、見事優勝しました。上位入賞は果せませんでした。三菱区の若い力も見ごたえのある頑張りを見せました。

さて、注目の「区対抗リレー」では、横落区が昨年に続いて貫禄の1位、続いて昨年決勝進出を果せなかった市場区が2位、3位には岩堀区、4位には芦谷区、5位に大草区、6位に長嶺区がそれぞれ入賞しました。



▲呼吸を合わせて「チームワーク(長なわとび)」



▲最初の区対抗種目「誤種競技」



運動会の花形「区対抗リレー」



▲笑顔も見せる「団体種目」

以上の区対抗種目の他にも、婦人会、老人クラブ、保育園、公職者、体協会員、スポーツ委員による団体種目、500名を超える子供たちの自由参加種目が演技され、どの種目も真剣さのなかに楽しさが満ちあふれていた。小学生による「学区対抗リレー」では、男子・女子ともに幸田小学校が優勝しました。

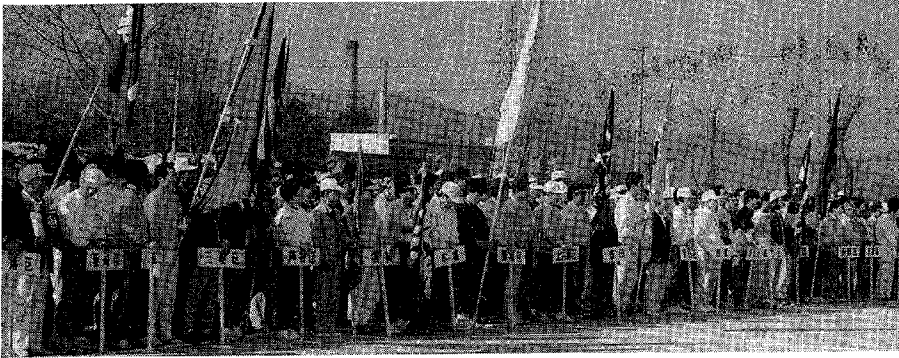

▲幸田町民が一同に会す

町民運動会成績

総合優勝	坂崎
準優勝	横落
3位	萩
4位	久保田
5位	大草
6位	桐山

※横落・萩・久保田は、同点につき区対抗リレーの高得点順

運動会の意義

全23区がすべて参加し、幸田町民が一同に会した町民運動会。楽しさがあふれた笑顔、さわやかな汗、区を超えたふれあう心の姿が会場のあちこちで見られました。またこのような姿こそ、運動会の大成功を意味しています。

また、このように町民運動会が無事運営できたのは、町民のみなさん始め、体協、体指、地区スポーツ委員の熱意のためものであり、感謝にたえません。

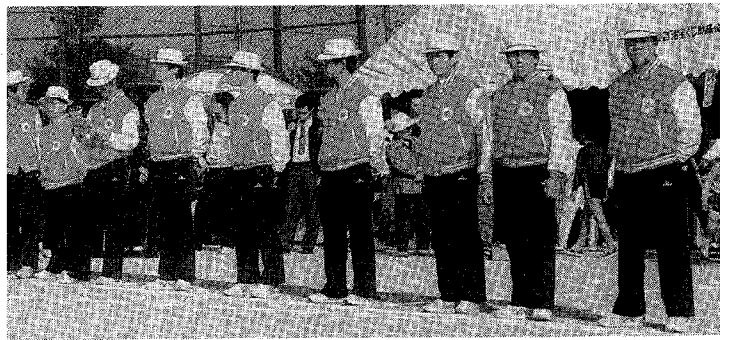

▲体指一同

▼奉仕活動するボーイスカウト



▼体協のみなさん

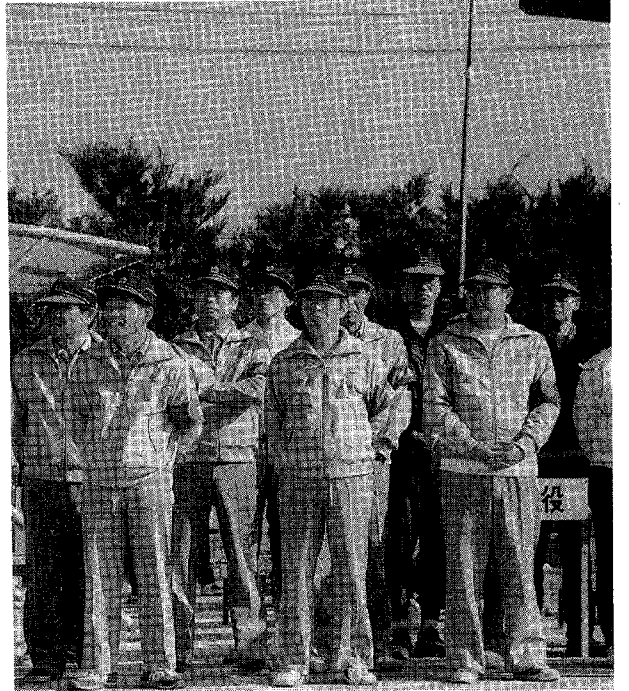

毎月第3日曜日は



満点ファミリー

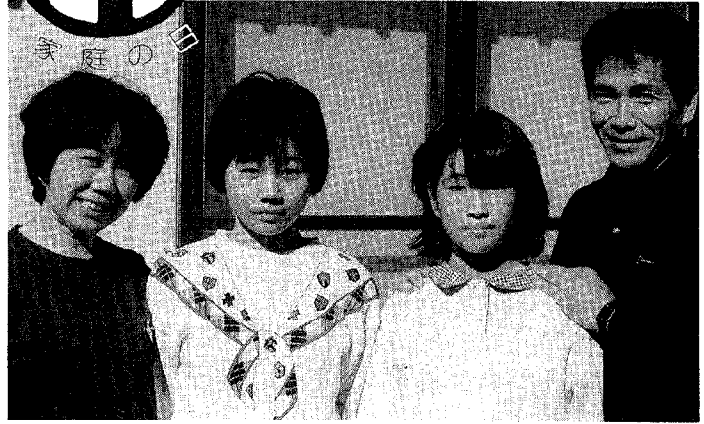

私の家族

南部中学校 一年(現一年)

長谷 千春

私の家族は四人で、父、母、私、妹です。父の仕事は、鉄筋業で、毎日朝早くから、夜は、ほとんど十時すぎです。日曜日も、ほとんど休みなしに、仕事に行ったり、家で図面を書いたり、見積りをやったりしています。たまに、早く帰って来る時は、家族で食事へ行きます。ふだん、話もあまりできないので、こういう時は、すごく楽しいです。お盆や、正月のたまの休みには、体が疲れているのに、ふだん、私や妹と過ごす機会がないからといって、旅行に行ったり、色々な所へ連れて行ってくれます。また、妹の工作の宿題を手伝ったりしてもくれます。うれしいです。

母は、母で、朝は、一番早く起き、私たちの食事を作ってくれます。それから、そうじ、せんたくな

どやつて、夜は、食事をつくったり、明日の準備などをしていそがしそうです。私も、手伝える時は、食事の支度、後片づけ、ふるはり、洗たくものをたたんだりするけれど、やつぱり、いつもやっている母にはかないません。夜は、色々話をします。母と話すのは、楽しいです。母は、私の気持ちをよく分かってくれます。

妹は、小学校の四年生です。私とは、三つちがいますが、よくけんかします。でも、妹は、私を助けてくれます。妹は、ひょうきんで面白いです。家の中も妹がいなくて、すごく静かです。時には、どうしても仕事を一生けんめいやるがんばり屋の父、その父を支え、家のことをすべてやってくれる、それでいて、何でもいっしょに考えてくれる母、そして、明るくひょうきんで、いつも元気な妹、みんな大好きです。

私は、こんな父、母の子に生まれ、一人の妹がいることをうれしく思います。



▲副本部長から出動命令

▼被害状況・場所を報告する検索班



幸田町行政無線通信訓練

町内の非常災害に対し、被害を最少限に食い止めるため、10月20日(木)、幸田町行政無線通信訓練が実施されました。

集中豪雨のため、町内各所で床下浸水や道路、橋梁、交通機関、通信、水道などに大きな被害が発生したという想定で、災害対策本部からの指示に迅速に対応する職員一同。

出動者27名の内、6名が訓練初参加の女子職員で構成され、緊張の中にも真剣さがみまきり、無線も正確で、実際の災害時にも十分期待できるものです。

楽しく暮らすことが、健康には一番

健康な心と体を保つためには、どのようなことに気をつければいいのでしょうか。

現代は、情報化時代といわれるようにいろいろなことを耳にし、また目にします。

結論は、情報にまどわされず、自分の考え方をしっかり持った上で、私生活を楽しく送ることです。

家庭が充実した暮らしを過ごせるように、世のお母さん、頑張ってください。

私なりの健康法を一つ書きます。

手足の指の間をマッサージすることです。血の流れが良くなり、気分爽快。

指先の細かい仕事をすることや、歩くことも大切だと思います。

六栗区 隈元保健推進員



秋の全国火災予防運動

11月26日 → 12月2日

その火 その時 すぐ始末

- ① 風の強い時は、たき火をしない。
- ② 寝タバコやタバコの投げ捨てをしない。
- ③ 子供にマッチやライターで遊ばせない。
- ④ 天ぷらを揚げる時は、その場を離れない。
- ⑤ 家の回りに燃えやすい物を置かない。
- ⑥ ストープには、燃えやすい物を

火災の発生しやすい時期を迎えます。次の点に気をつけ、火災を防ぎましょう。

風呂の空だきをしない。空地の草刈りをしましょう。空気が乾燥する時期になりました。住宅に隣接した空地などの枯草は、火災を大きくします。今のうちに刈り取るか、風の無い日に草焼きをしましょう。

なお、草焼きは前もって消防本部(62-3821)へ連絡してください。

火災予防運動期間中、毎日午後9時に防災行政無線でサイレンを鳴らします。

毎月19日は防火の日

人権週間

12月4日 → 10日

12月4日の「人権デー」から10日まで「人権週間」です。町では、みなさんに世界人権宣言の精神をより広く理解していただくため、各種の行事を通して人権思想の普及高揚を呼びかけます。

人権擁護委員

(敬称略)

- 渡辺 一雄 深溝字菅師16 ☎62-11630
- 塩山 泰道 坂崎字田中下51 ☎62-11601
- 小栗 幸子 菱池字黒方9 ☎62-13445
- 伊沢佐恵子 野場字上片田22 ☎62-11232

10月の火災救急件数

火災	累計(1~10月)
建物	0件 (14件)
林野	2件 (5件)
その他	0件 (3件)
合計	2件 (22件)
救急	
急病	18件 (219件)
交通	19件 (133件)
その他	20件 (140件)
合計	57件 (492件)

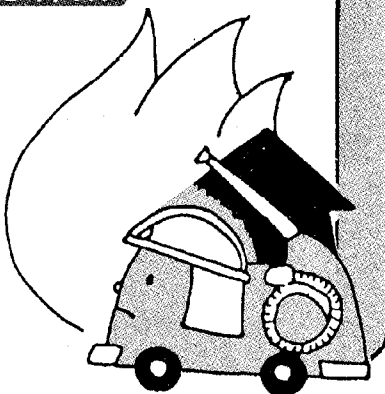

人権週間行事

●特設人権相談

12月10日(土) 午前9時半~正午

中央公民館 第1会議室

相談員 法務局岡崎支局担当官 幸田町人権擁護委員

●映画と講演会

12月10日(土) 午前10時~正午

幸田町中央公民館

中ホール

映画 美しい季節

講演 名古屋法務局岡崎支局 支局長 荻野志貴雄氏

戸籍異動

10月1日、31日届出(順不同) おめでとーございます(37名)

吉田	前澤	池田	廣野	高井	森	内田	伊藤	大岩	岡元	鈴木	平岩	池間	山口	浅野	鈴田	豊田	越山	久崎	杉浦	狩野	黒野	志賀	志賀	左右	牧野	島中	小山	平松
沙織	裕樹	祐樹	匡美	敦子	圭浩	大貴	雄大	大祐	靖裕	絵美	雄一	菜穂	実加	友希	友里	薫	友貴	奈央	和輝	江里奈	愛莉	照美	裕子	素明	勇人	亜衣	幸男	久美子
和人	弘一	洋一	房隆	隆	保二	巧治	峰年	和則	和浩	辰巳	不二雄	清徳	弘	準治	佳	好春	桂二	勝記	光則	照彦	幸夫	順次	晃	文芳	一彦	啓造	裕康	和夫
大草	大草	岩堀	六栗	荻	岩堀	高力	大草	岩堀	岩堀	市場	須美	六栗	岩堀	市場	岩堀	鷺田	六栗	岩堀	坂崎	岩堀	里	岩堀	岩堀	野場	野場	芦谷	坂崎	芦谷

お知らせ

役場 62-1111

住民課

法律相談(無料)
〈毎月第2土曜日〉

とき 12月10日(土) 午前9時半～正午
ところ 役場3階 301会議室
相談員 弁護士 村越健氏
※予約制ですので予約は前日の午前11時までに
戸籍係まで申し込みください。

身障者・精薄者相談
〈毎月第2火曜日〉

とき 12月13日(火) 午前10時～午後3時
ところ 役場1階 101会議室
相談員

愛知県身体障害者相談員 志賀坂治氏
愛知県精神薄弱者相談員 日高恒夫氏

寄付

社会福祉協議会へ

占部 桂順様(菱池字東部)
金 100,000円

幸田町商工会チャリティーゴルフ様
金 77,980円

ヤマザキデイリーストア愛知幸田店様
金 10,122円

幸田福祉授産所へ

匿名 金 1,693円
ありがとうございます。

総務課

バングラデシュ洪水
救済募金にご協力を

バングラデシュで大洪水が発生し、国民の75%が被災しましたので、救済基金を募金しています。町民のみなさんのご協力をお願いします。
振込先 東海銀行本店公務部愛知県出張所
普通 394-129

※県内の東海銀行の本支店からの振込手数料は無料

愛知県労働部

中小企業退職金共済制度

中小企業退職金共済制度の詳しい内容、加入の相談は次のところへ。

○中小企業退職金共済事業団退職金相談コーナー

☎052 681-8951

○最寄りの金融機関および委託事業団体

保健課

飼えなくなった犬の引取り

12月5日(月) 午前10時までに印鑑を持って保
12月19日(月) 健課へお越しください。

犬の苦情など

野犬などでこまっている方は、次のところへ連絡をしてください。

動物保護管理センター ☎0565>58-2323
岡崎保健所 ☎22-2501

教育委員会

スキーツアー参加者募集

とき 来年2月4日(土)、5日(日)、6日(月)
3日夜立ち

ところ 梅池高原

参加費 25,000円

申込期限 12月24日(土)

申込先 社会体育係

定員 30名(定員になり次第締め切ります)

スキー教室もあります。(参加は自由)
お気軽に申し込みください。

水道課

責任技術者資格試験合格者

10月25日(火)に実施しました試験の合格者は、次のとおりです。

合格者(敬称略) 鈴木 巧

岡崎高等技術専門学校

寄せ植え講習会受講者募集

実施日 12月11日(日) 午前9時～

申込期間 11月28日(月)～12月2日(金)

申込先 当校 ☎51-0775

市川	鈴木	音部	齋藤	小野	天野	死亡者	おくりやみ	大島	村瀬	吉見	三浦	石川	菊池	坂本	平岩
いよ	昭大	喜市	清一	はな	弘光	死亡者	おくりやみ	裕史	允則	真輝	綾子	直樹	由記子	未那美	美幸
88	46	86	82	91	54	死亡者	おくりやみ	正彦	秀生	文男	康雄	慎一	道幸	満一	昭
克	ユ	光	一	正	壽々子	死亡者	おくりやみ	彦	生	男	雄	一	幸	昭	
巳	キ	雄	作			死亡者	おくりやみ	落	谷	堀	崎	谷	堀	草	美
市	芦	里	六	上	六	死亡者	おくりやみ	横	芦	岩	坂	芦	岩	大	須
場	谷	栗	萩	栗	栗	死亡者	おくりやみ	落	谷	堀	崎	谷	堀	草	美

当直医

診療時間 (午前9時~正午 午後2~6時)

12月4日			
内科又は小児科	岩瀬医院	福岡	51-9036
外科	菅整形外科	石神	24-2828
産婦人科	加藤病院	明大寺本	21-3251
皮泌科	亀井皮膚科	羽根	53-1128
耳鼻咽喉科	黒田医院	羽根	52-0453
眼科	杉浦医院	康生東	21-4880
12月11日			
内科又は小児科	杉浦医院	羽根	51-1735
外科	岡崎整形外科	真伝	25-2511
産婦人科	内田病院	康生南	21-5171
皮泌科	松下医院	明大寺	51-5094
耳鼻咽喉科	松下医院	明大寺	51-5094
眼科	桐潤医院	唐沢	22-1291
12月18日			
内科又は小児科	志貴医院	上六名	53-1485
外科	須田医院	鴨田本	23-8011
産婦人科	山中医院	伝馬	4 21-8014
皮泌科	須田病院	鴨田本	23-8011
耳鼻咽喉科	大橋医院	上六名	1 52-0684
眼科	小島医院	松本	1 23-3381
12月25日			
内科又は小児科	しまだ小児科	明大寺	51-1411
外科	別府外科	鴨田	22-4189
産婦人科	大原医院	上王	1 21-1585
皮泌科	橋本医院	康生南	22-3497
耳鼻咽喉科	康生病院	康生南	21-1340
眼科	鈴木医院	幸田	62-4612
12月31日			
内科又は小児科	船川医院	明大寺	51-1897
外科	宇野病院	中岡崎	24-2211
産婦人科	田那村病院	康生南	23-8161
皮泌科	宇野病院	中岡崎	24-2211
耳鼻咽喉科	中野医院	本町	3 22-0261
眼科	岡田医院	八幡	1 21-0134
1月1日			
内科又は小児科	葵クリニック	中田	53-7815
外科	内田病院	康生南	21-5171
産婦人科	神谷医院	明大寺	51-5037
皮泌科	大竹医院	明大寺	22-1449
耳鼻咽喉科	山本病院	連尺	1 21-0359
眼科	佐野医院	門前	1 21-4909
1月2日			
内科又は小児科	中尾医院	柱	51-0018
外科	ワシミ医院	久後崎	52-8811
産婦人科	いとう医院	南明大寺	51-2856
皮泌科	亀井医院	伝馬	1 22-5110
耳鼻咽喉科	坂堂医院	福寿	1 21-6156
眼科	杉浦医院	康生東	21-4880
1月3日			
内科又は小児科	永坂内科医院	羽根	51-1511
外科	柴田胃腸科	明大寺	51-1938
産婦人科	幸田産婦人科	幸田	62-8675
皮泌科	荻須医院	籠田	21-0781
耳鼻咽喉科	中西医院	伊賀	7 22-3581
眼科	桐潤医院	唐沢	1 22-1291

歯科は岡崎歯科医師会館(岡崎市六供町三本松 ☎21-0501)で診療

時間: 午前9時~11時半

保険証を持参してください。

※ 救急医療の情報は ☎21-1133

12月の夜間歯科緊急当直医

木曜日の夜間(午後6時~午後9時)

1日	渡辺歯科医院	若松東	54-0211
8日	浅井歯科医院	竜美西	53-6272
15日	天野歯科医院	能見	21-0595
22日	天野歯科医院	六名	53-5489
29日	市川歯科医院	魚	21-5855

12月の保健センター行事

☎62-1111(内線152)

行事	日/曜	受付時間	備考
4か月児健診 (63年7月1日~ 8月10日生)	7(水)	午前9:30 ~10:30	内容—身体測定、内科 診察、集団・個 別のお話 神経芽細胞腫検査用紙 の配布
8か月児健診 (63年3月生)	21(水)	午後1:00 ~2:00	内容—身体測定、内科 健診、集団(育 児・栄養・歯科)、 個別のお話
1歳6か月児健診 (62年5月生)	9(金)	午前9:30 ~10:30	内容—身体測定、歯科・ 内科健診、集団・ 個別のお話 フッ素塗布の予約受付
3歳児健診 (60年11月生)	9(金)	午後1:30 ~2:30	内容—尿検査、身体測 定、歯科・内科健 診、集団・個別の お話
予約健診	21(水)	午前9:30 ~11:00	対象—各乳幼児健診で 予約した児
1・2歳児相談 (61年12月生) (62年12月生)	14(水)	午前9:30 ~11:00	内容—保健婦、栄養士 による健康相談、 身体測定
育児相談	27(火)	午前9:30 ~11:00	対象—乳幼児 内容—保健婦、栄養士 による健康相談、 身体測定
母乳相談	14(水) 27(火)	午後1:00 ~1:30	対象—妊婦、産後3か 月までの母子 内容—妊娠中の母乳の 自己管理の方法 について個別指 導、乳房マッサ ージ、個別相談
母親教室	8(木)	午後1:00 ~1:20	対象—妊婦 妊娠の経過と気をつけ たい病気、妊婦体操、 妊娠中の栄養
フッ素塗布	15(木)	午後1:30 ~2:30	対象—予約をした1歳 半~3歳児 歯をきれいにしてくだ さい。
母子手帳交付	毎木曜日 1、8、 15、22	午前9:30 ~11:30	妊娠届出書を必ずお持 ちください。 母子保健に関するお話
リハビリ テーション	1(木) 6(火) 15(木) 20(火)	午後1:30 ~2:00	対象—40歳以上で身 体に障害をもつ 方 内容—血圧測定・体操・ 作業療法的訓練
エアロビクス	毎月曜日 5、12、 19、26	午前10:00 ~11:30	ビデオ放映 町内の方ならご自由に 参加してください。
成人相談	23(金)	午後1:30 ~2:30	内容—血圧、検尿、保 健指導
成人病健診	22(木)	午後1:30 ~3:00	内容—血圧、検尿、診 察、歯科相談、 血液検査

◎乳幼児健診、相談、母親教室、母乳相談には、必ず母子手帳を持参してください。

◎フッ素塗布は、電話予約でもかまいません。(定員50名)