



# 三河万歳保存会

## ジャパンフェスティバル'88で上演

### カナダB.C. ジャパン フェスティバルとは……

10月7日(金)から13日(木)にかけて開催されたジャパンフェスティバルは、昨年のオーストラリアに続いて今年で3回目の試みとなりました。

国際交流の場であるこのイベントは今回、カナダで開催され、大自然とともに歩んできたカナダの人々の穏和な心と、自然を大切に思う日本人の心が固い絆で結ばれました。

日本の祭が、風土と言葉と文化の違いを超えて、人と人との心に伝わった時、より深いふれあいとして両国の相互交流の出发点となります。

祭は、民族の魂のふるさと、



▲会場前広場にて

▼ブリティッシュ・コロンビア州知事へ町長からのメッセージと記念品を贈呈

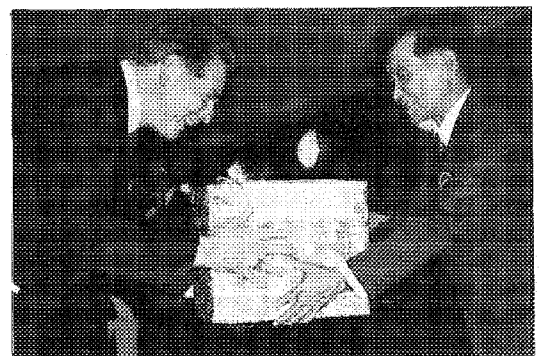

▼カナダの名所、コロンビア大氷原にて



心のありかとも呼ぶべきエネルギーの形です。国際社会において、さかんに文化交流が叫ばれる今、日本の伝統芸能の源である祭の紹介が、異文化を結ぶメッセージとなるでしょう。

三河万歳は、郷土芸能部門で上演されました。人々の関心は強く、熱心に見入り、大きな拍手が沸き起こったことは、三河万歳保存会の参加者にとって感激だったに違いありません。

### 三河万歳保存会「七福会」

幸田に三河万歳が伝えられたのは、明治30年代ごろといわれています。三河万歳の歴史は古く、西尾市西ノ町にある実相寺の住職、森宗坦師によりますと今からおおよそ700年前という

ことです。実相寺開山、応通禪師が中国へ禅を学びに留学された時に、万歳楽を学び、この万歳楽の曲に仏教布教のための詞をつけて、広く人々に教えたことが始まりだということです。

こうして広まった三河万歳でしたが、戦国時代と明治初期に世相の混乱で一時衰えました。しかし、徳川幕府の庇護と明治12年1月に「御祝儀謡曲」として諸国巡業が認められ、復興して現在に至っています。

幸田の三河万歳は、この西尾に伝えられた万歳の流れを汲むもので、昭和57年3月に愛知県無形民俗文化財に指定されました。明治期に西尾の太夫について、幸田村の若者が、才藏役

をやりながら関東地方を中心に

して巡業していくなかで万歳芸を習得し、その後、幸田の人たちだけで檀家廻りをするようになり、現在に伝承されました。今でもこの伝統は残されて、檀家廻りは続いています。

現在、幸田の三河万歳保存会である「七福会」の人たちによって、保存、伝承されている幸田の万歳は、「天岩戸開き」「五節の舞」「七草の舞」といった伝統的な三河万歳の演目を保存していることから県指定を受けたもので、太夫と才藏の意気の合った軽妙な芸は、他の三河万歳には保存されなかった古来からのユーモラスな芸として見事なものです。

この「七福会」では、伝統を守るための万歳の伝承はもとより、

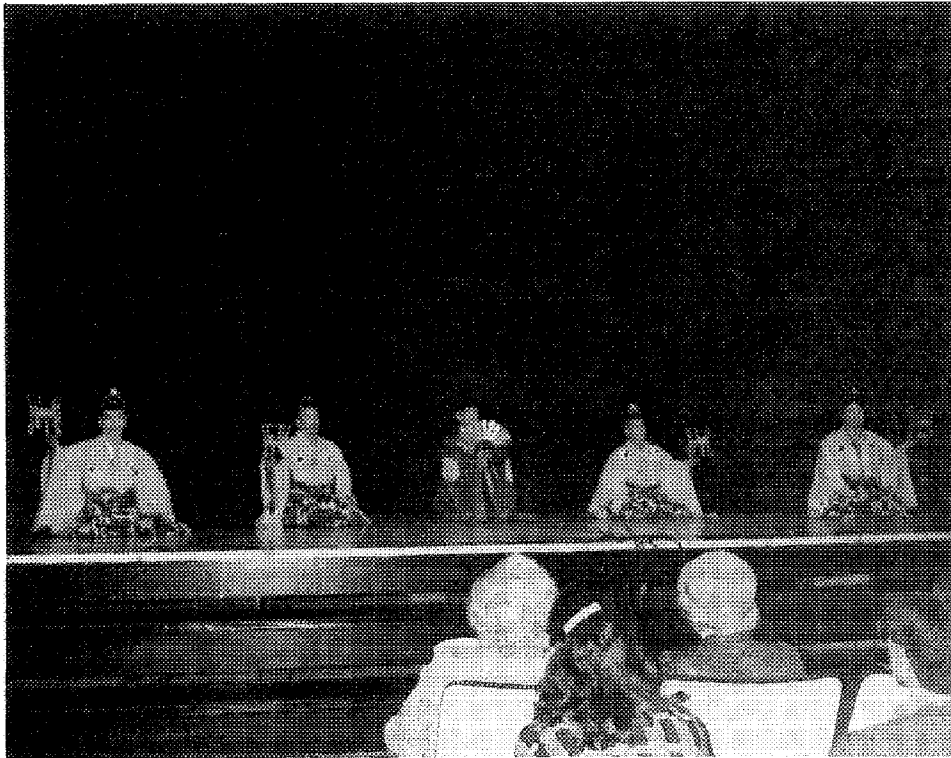

▲カナダB. C. ジャパンフェスティバル'88での三河万歳上演

# カナダB.C.

後進の指導にも熱心で、毎週一回、地域の児童、生徒を対象にして指導を行うなど、熱心な活動の様子が、度々テレビなどに紹介されています。

また最近では、昭和62年7月にオーストラリア、クインズランド州で開催されたクインズランド・ジャパンフェスティバル

'87「祭」への参加、そして今回のカナダ、バンクーバー市でのジャパンフェスティバルなど国内はもとより、国外での親善活動に活躍しています。

このように、郷土芸能としての幸田の万歳の保存だけでなく、国内での芸能祭への参加、慰問をはじめ、国際親善に一役買うなど、幅広い七福会の活動に、会員の熱心さとその意気込みが感じられます。



▲中央小学校万歳クラブ員を指導する「七福会」

## 上演者紹介

写真左から

本田 芳雄	ほんだ よしお	菱池字 昆沙門	T 6, 1, 14生	71歳
藤田 日出夫	ふじた ひでお	菱池字 欠間	S 10, 10, 8生	53歳
塩谷 篤家	えんや つたか	菱池字 昆沙門	S 2, 2, 15生	61歳
川澄 安久	かわすみ やすひさ	岡崎市 泰梨町	S 31, 10, 14生	32歳
鈴木 忠夫	すずき ただお	菱池字 欠間	S 5, 1, 1生	58歳

## 出発前に役場へ

### 表敬訪問

10月4日(火)、三河万歳保存会「七福会」のメンバー5名が、役場を訪れ「国際親善を深め、町を宣伝して来ます」とあいさつしました。

ジャパンフェスティバル出演は、昨年のオーストラリアに続

き二度目です。

オーストラリアでの公演が好評で、今年も主催者からの要請があり出演することになりました。

ジャパンフェスティバルは、バンクーバー市内国際会議場で開催され、約30団体、1,500人が参加しました。

県下では、新城市の手筒花火愛好会も出演しました。



# 新教育委員就任

10月1日付



教育委員 夏目 健一

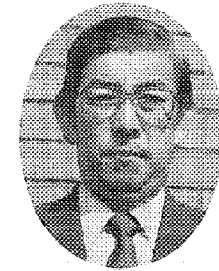

教育委員 清水 幹夫

この度はからずも幸田町の教育委員を拝命いたしました。もとより浅学非才で教育関係の経験のない私がこの重責を全うする事は至難な事だと存じますが、幸にも人格識見ともに優れた先輩諸委員がみえますので、この方々の御指導により責務を全うさせていただきますと思っております。

現在、日本が世界各国より経済大国として認められているのは、日本の教育が他の国より優れているからだと思えます。「教育は国の基なり。子供は国の宝なり」と言われる程、国家社会の発展には子供の時の教育が重大だと存じます。私も一生懸命勉強を致し、教育振興向上に務めたいと存じます。

10月1日付で教育委員を拝命することになり、責任の重大さを痛感しています。

「教育は、現在の必要に応ずるとともに、数十年後を見通さなければならぬ」と言われていきますし、広く皆様方の意図をくみとるために教育委員会の制度があるものと理解しています。

先日、今は亡き父親の同級生の方が「あまり電話を使うなよ。直接会って話を聞きなさい」と忠告してくださいました。無学、若輩の私でありますが、皆様方からのこのような親切な指導を糧として、教育委員としての任務を果たしていく覚悟です。

よろしくお願いいたします。

# サラリーマンの年末調整

大部分のサラリーマンは、年末調整によりその納税が完了することになりますので、年末調整は確定申告に代わる大切な手続きであるといえます。

そこで、年末調整を受ける際に注意していただきたい点について説明しましょう。

## 年末調整を受ける際の注意点

### 扶養控除の申告

配偶者控除や扶養控除が受けられる扶養親族などに異動があったときは、その都度「給与所得者の扶養控除等(異動)申告書」を勤務先に提出することになります。

今年中に結婚や出産、就職などにより、扶養親族などに異動があった場合で、まだこの異動申告を提出していない方は、年末調整に間に合うように提出してください。

### 保険料控除等の申告

今年中に支払った国民健康保険や国民年金の保険料などの社会保険料、小規模企業共済等掛

金、生命保険料、損害保険料などは、年末調整で年税額を計算する際に給与所得から控除することになっていきます。

これらの控除を受けるためには、支払証明書を保険料控除申告書に添付し必要な事項を記入して、勤務先に提出する必要があります。

### 配偶者特別控除等の改正

63年分の所得税から配偶者特別控除額が16万5千円に引き上げられ、63年分の所得税の臨時特例法により、内職の所得は57万円の最低保障が設置されました。

パート収入で例えますと90万円を超えると配偶者控除(33万円)が適用外となりますが、配偶者特別控除は、107万円未満のパート収入であれば適用され、控除額は、その所得に依じて調整されます。

ただし、夫の所得は80万円以下とされます。(住民税は最高14万円適用)

### ●パート主婦の場合の例

妻の年収 万円	与 給 得 後 金 万円	夫の所得から控除する金額			計 万円
		所 得 控 除 額 万円	配 偶 者 控 除 万円	配 偶 者 特 別 控 除 万円	
57	0	33	165,000	495,000	
80	23	33	55,000	385,000	
90	33	33	5,000	335,000	
95	38	0	115,000	115,000	

※給与所得等以外(資産性所得)がある場合は計算が異なります。

## 説明会を開催します

法人年末調整説明会

日時 11月21日(月)  
午後2時から  
幸田町役場  
4階ホール

青色申告説明会

日時 12月10日(土)  
午前10時から  
幸田町農協本店

●農工関係

日時 12月9日(金)  
午後1時から  
幸田町商工会館

# 募集します 来春の入園児童を

## 入園説明会の開催

昭和64年度の入園説明会及び受付を実施しますので、入園を希望される方はご出席ください。

### 入園対象児童

昭和58年4月2日以降の出生者で、左記の入園要件に該当し、かつ同居の親族で保育にあたる方がいないお子さんが対象となります。

### 入園要件

- 家庭外労働  
母親が昼間家庭外において労働に従事している場合
- 家庭内労働  
母親が昼間家庭内において日常の家事以外の労働に従事している場合
- 母親のいない家庭  
母親の死亡、行方不明、拘禁などの理由により母親がいない場合
- 母親の出産等  
母親が出産の前後、病気または身心に障害のある場合
- 病人の看護等  
家庭内に長期にわたる病人または身心に障害のある方が同居し、母親がその看護にあたる場合

### その他

■ 申請書の交付及び受付  
申請書などの用紙は、説明会の会場でお渡ししますので新規に入園を希望される方は必ずご出席ください。

なお該当保育園に出席できない場合は、他の会場にご出席ください。

■ 入園決定  
入園決定にあたっては、入園要件に該当し、保育に欠ける程度の順位により入園できることとなります。決定通知は来年3月中旬までに本人あてに通知します。

### 特別保育のご案内

保育園では次のような特別保育を実施しています。

#### 乳児保育

3歳未満の乳幼児で母親が前記、入園要件を備えている場合に実施しています。(幸田、わしだ、豊坂、坂崎保育園で実施予定)

#### 長時間保育

母親の就労時間が長く通常の

保育時間ではお困りの方のために延長して保育しています。(午前7時半から午後6時まで保育)

### 障害児保育

障害があっても健常児との混合保育が可能なお子さんは医療機関と調整のうえ実施します。

問い合わせ先

住民課 児童福祉係

☎ 6211111

## 説明会及び受付(面談)日程

会場(保育園名)	説明会(11月)	受付(12月)	時間等
坂 崎	21日(月)午前	6日(火)午前	◎説明会、入園受付(面談)とも 午前は10時~正午 午後は2時~4時
大 草	21日(月)午後	6日(火)午後	
わ し だ	22日(火)午前	7日(水)午前	
豊 池	22日(火)午後	7日(水)午後	
幸 田	24日(木)午前	8日(木)午前	
豊 坂	25日(金)午後	8日(木)午後	
上 六 栗	25日(金)午前	9日(金)午前	
深 溝	24日(木)午後	9日(金)午後	
里	26日(土)午前	10日(土)午前	

◎会 場  
各保育園遊戯室





# 子宮がん 早期発見のために

昨年度の保健センターでの子宮がん検診に65名の方が受診され、2名の方が子宮がんと早期に発見されました。そのうちで30歳代の方のお話しによると、「30歳になったので気軽に検診を受けたところ、初期の段階で発見されました。ですから、30歳以上の女性は、子宮がん検診を年1回は、受けたほうが良いですよ。」とのことでした。

このように、子宮がんは早期に発見し治療すれば100%治ります。30歳になったら積極的に検診を受けましょう。

## 2種類の子宮がん

子宮がんには、子宮の入口の近く(頸部)にできる頸がん(子宮の奥のほう(胎児の入るところ)にできる体がんがあります。日本では、子宮がんのほとんどが頸がんで、入口に近いところにできやすく、治療もしやすいがんです。

体がんは閉経前後に発病することが多く、異常出血にはよく注意しましょう。

子宮がんは第0期の段階で治療すれば、100%治ります。段階が進むにしたがって治る率は低くなります。早期発見・早期治療がとくに大切です。

●治療後、5年を経過したときの生存率です。

期	がんが子宮頸部の上皮に侵れているとき	(生存率)
第0期	がんが子宮頸部の上皮に侵れているとき	100%
第1期	粘膜からさらに奥の組織に達しているとき	86.7%
第2期	子宮頸部を越えてさらに周囲に広がろうとしているとき	66.6%
第3期	骨盤まで達したりさらに周囲に広がりはじめているとき	37.3%
第4期	骨盤の外までとび火しているとき	11.9%

## 早期発見で100%治る子宮がん

最近では、子宮がんが徐々に増えています。これは、日本人が高たんぱく、高カロリー食になったことが原因です。体質も非常に変わり、欧米人に近づいてきました。

体格的なものが影響し、その背景には、ホルモンのバランスもあります。このため45歳以上、ことに閉経前後から多くなります。

### 子宮頸がん

できやすい条件

- 月経閉止後
- 未婚、不妊、少産
- 肥満
- 高血圧、糖尿病にかかっている人



### 子宮体がん

できやすい条件

- 若年の初交、妊娠、分娩
- 多妊、多産
- 多数の男性との性交
- 不潔な性交

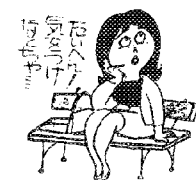

## 今月のおやつ

### さつまいもとりんごの重ね煮

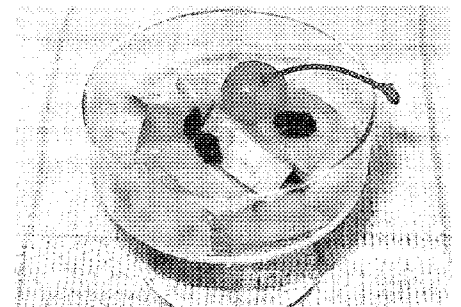

〈材 料〉 4人分

- さつまいも……………中2本
- りんご……………中1個
- 砂糖……………40g
- 水……………100cc

### 〈作り方〉

- ① さつまいもは、皮をむいて3～4mm厚さのいちよう切りにして、水にさらしアクを抜く。
- ② りんごも皮をむいて芯を取り、いちよう切りにする。
- ③ 鍋にさつまいもとりんご・水・砂糖を入れて弱火にかけ、コトコトと煮汁がなくなるくらいまで煮る。



さつまいもの甘みに、りんごのすっぱさが加わって、とてもおいしいおやつです。色どりにレーズンを加えたり、紅玉りんごなら皮付きのままで煮るときれいでしょう。

# 特田母の地価

## 住宅地で上昇めだつ

### ■愛知県地価調査結果発表

県が10月1日に発表した地価調査結果によると、県内の住宅地の平均地価上昇率は12・5パーセントで、前年の2・2パーセントを大きく上まわりました。これは、3年前から始まった名古屋市中心部商業地の地価上昇が、ついに周辺の住宅地まで広がったことを示しています。

町内の地価上昇は、住宅地では前年を大きく上まわる上昇となりましたが、商業地においては、ほぼ前年並の上昇率となっています。

### 土地取引の目安となる基準地価格

愛知県では、国土利用計画法に基づき、毎年1回地価調査を実施しています。この調査は、県下各市町村に基準地（町内7か所）を設定し、県が正常価格として発表するもので、国が実施する地価公示とともに一般の土地取引の目安となります。

### 町内の基準地価格

基準地の所在	1㎡当たり価格(円)	土地の利用区分	対前年比上昇率(%)
横落字北門20-2	70,700	住宅地	5.1
菱池字荒田48	76,000	〃	4.8
菱池字錦田52	109,000	商業地	3.8
深溝字会下後33	72,800	準工業地	4.0
深溝字江松40	40,000	調整区域の宅地	29.9
高力字西崎27-1	34,200	〃	6.2
野場字扇沢37	※ 2,060,000	林地	2.0

※10アール当たり価格

### 土地取引前に届出を

土地の投機的取引や地価の高騰を抑制し、乱開発などを未然

※詳しくは、企画課へお問い合わせください。

に防ぐため、一定面積以上の土地の取引をするときは、国土利用計画法に基づき、事前に町を経由して知事に届け出る必要があります。市街化区域の土地2、000平方メートル以上、市街化調整区域の土地5、000平方メートル以上を取引する場合は、必ず届け出をしてください。

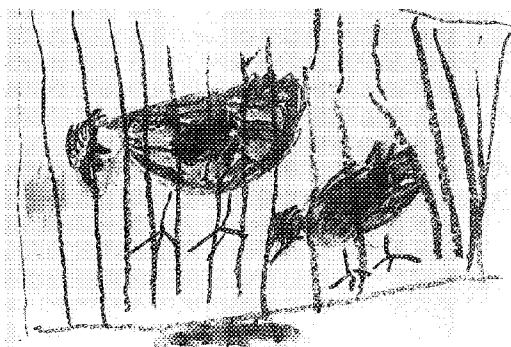

▲みやさと こうだいくん (5さい)

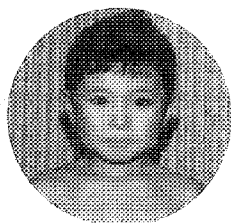

■先生から  
子供たちが、毎日世話をしているチャボです。はじめは「動くもんかけない」といっていた宏太君も、よくチャボをみて描くことができました。

ち  
び  
つ  
子  
画  
伯  
登  
場

深溝  
保育園

### ■先生から

おとうさんを中心におかさん、おにいさん、本人、妹のよっちゃんの家がとれ、家庭のあたたかさが、感じられます。おかさんの髪の毛やクレヨンに使う方や動きなど細かいところに目がそそがれています。

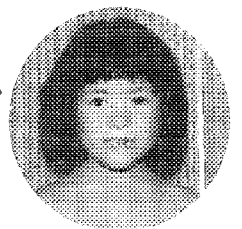

▼かみや えりさん (6さい)





### 坂小6年稲刈り学習

「泥だらけで気持ち悪くない?」の問いかけに、明るく、「冷たくて気持ちいいよ」と女の子から返事が返ります。友だちと力を合わせて学習するから、楽しいんだろうな……。

10月8日(日)、学校田にて撮影。



### 第1ゲート通過 ヨーシ

9月28日(水)、中央グラウンドで幸田町老人クラブ秋季ゲートボール大会が開催されました。

7人編成で44チームが参加。日ごろの練習の成果が発揮され、うれしそう。

優勝 鷺田 A 準優勝 逆川 B  
3位 須美 A・大草 C

幸田町消防署には、2台の119番電話があります。この電話は受信専用のため、ダイヤルはありません。また、119番通報を受信すると自動的に保留になり、逆探知ができる装置を備え、いたずら電話の発信などに使用しています。

ところで、119番でかかってくるのは、火災や救急だけではなくありません。火災の発生場所や病院紹介の問い合わせ、あるいはいたずら電話などですが、これらは119番の回線をつぎぐことになり、本当の火災や救急の通報があっても通じないことになってしまいます。

### 11月9日は「119番の日」

## ★CAMERA★REPORT カメラレポート

★身近なでき事や、話題を  
企画課・情報係まで

### 消防団観閲式を開催

9月26日(月)、坂崎グラウンドで消防団観閲式が開催されました。町内4分団147名の団員と来賓が出席。服装、機械器具点検、分列行進など日ごろの訓練の成果を発表しました。

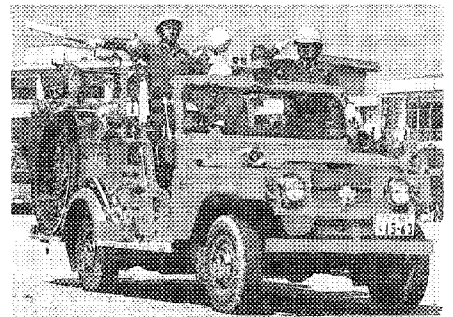

### 公開建築パトロール実施

10月11日(水)~17日(月)の違反建築防止週間に本町では、町内全域を対象として、14日(金)に公開建築パトロールを実施しました。

結果は全般に良好でしたが、確認表示の未掲示が1件見受けられ、改善指示が出されました。

(写真は、良好建築物)



### 防犯ポスターコンクール

#### ○内田利枝さんに町長賞

幸田中部防犯モデル地区推進委員会の募集した防犯ポスター表彰式が、10月15日(土)に幸田町役場で行われました。

この防犯ポスターコンクールは、防犯モデル地区の中央小・荻谷小・幸田中の児童生徒から作品を募集し、2,032点の応募作品の中から優秀作品34点が表彰されたものです。

町長賞に幸田中2年内田利枝さん、金賞に中央小1年石田肇君と荻谷小2年永島弘教君。ほかに銀賞3名、銅賞5名、入選23名がそれぞれ賞を受けました。

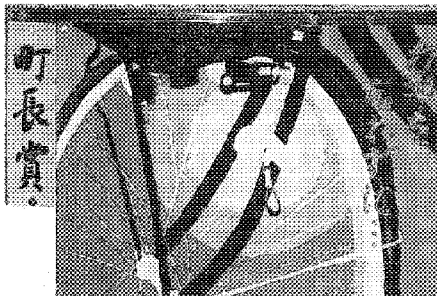

内田利枝

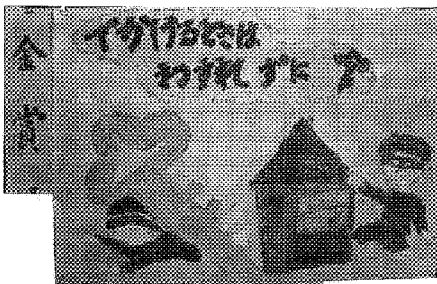

石田肇



永島弘教

### 紙飛行機は、よく飛んだかな

10月16日(日)、深溝小学校校庭で第11回幸田町紙飛行機大会が開催されました。児童310名、一般116名の計426名が青空に向けて紙飛行機を飛ばしました。



### 明るい家庭は、あたたかい親子から

10月10日(体育の日)、親子ふれあい歩け歩け運動が開催されました。

コースは、豊坂小→蘇美天神社→野場農村公園→豊坂小の約8kmで、親子あわせて186名が健康づくり、体力づくりをしました。



119 大切な番号を正しく使おう

# 東海吹奏楽コンクール

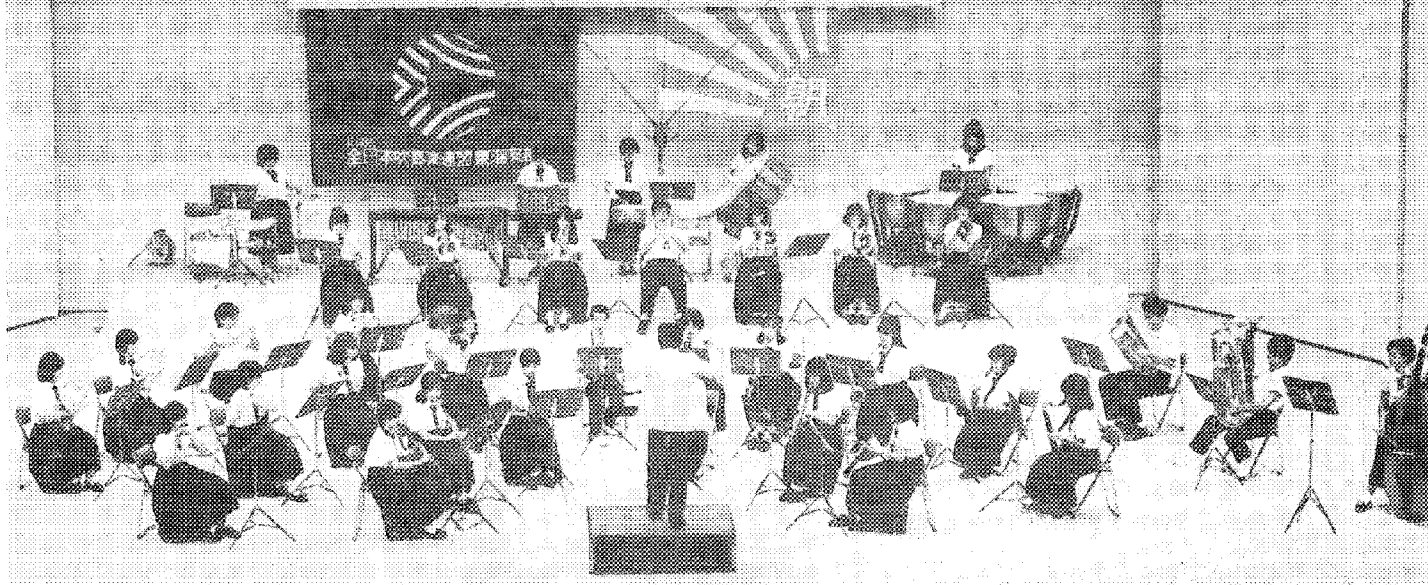

## 昭和63年度東海吹奏楽コンクール 於 瀬戸市文化センター

**金賞**

愛知県代表 幸田高等学校吹奏楽部  
演奏曲目：南西部の伝説

指揮 鈴木 孝育  
R. シェルドン作曲

### 東海大会で金賞

発展途上団

### 幸田高校吹奏楽部

8月に東海吹奏楽コンクールが、瀬戸市文化センターで開催されました。

幸田高校吹奏楽部は、高校小編成の部で金賞に輝きました。

今年は、春に校内で念願の第一回定期演奏会を開き、手づくり演奏会と銘打ち、盛況のうちに幕を閉じました。来春、第二回を開催する予定です。

今年、顧問の鈴木孝育教諭を中心に、39名の部員が、発展途上人たれを合言葉に毎日、日々前進を目指して努力しました。チームワークが大きな鍵を握るこのクラブで、一人一人が今何をすべきかを考え、楽器を愛す心、だれにも負けない根性、うまくやりたい精神が金賞受賞を勝ち得たといえます。

その他の結果は、次のとおりです。

西三河吹奏楽コンテスト

最優秀賞

中部日本吹奏楽コンクール

優勝

愛知県吹奏楽コンクール

金賞

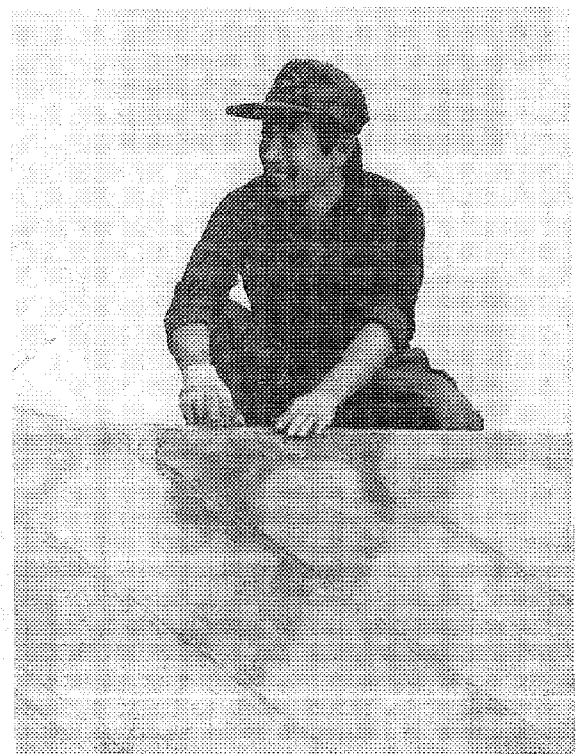

促成なす部会長

稲吉 哲雄

いよいよつお 逆川



今年の9月に促成なす部会長に就任した稲吉哲雄さん(42歳)は、20歳から自分の経営で農業を営んだこともあり、意欲がみなぎっています。特に逆川施設団地として促成なすが奨励されてからは、2、180平方メートルのハウスで、なす作りをしています。7月上旬に苗作りをし、盆過ぎに接木、9月上旬に定植し、10月上旬から来年7月までの10か月間出荷します。

ポイントは、接木のテクニク。奥さんは、もっぱら摘花作業に精が出ます。

# 筆柿で洋菓子を製品化“筆柿っ子”販売

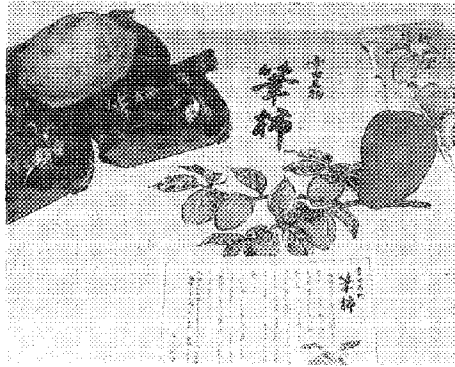
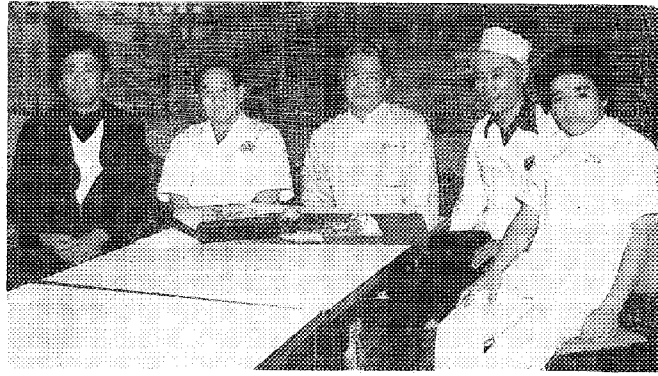

幸田菓子組合（会長、加藤一夫さん他4名）のみなさんは、町の特産である筆柿を使って洋菓子を製品化しました。この研究を始めたのは5年前。

筆柿の宣伝と消費拡大を図るため、生産者や須美の生活改善実行グループが積極的に応援します。

まず、生活改善実行グループが干柿を作ります。この干柿をみじん切りにし、ふんだんにとり入れてバターケーキ風に焼き上げます。

バターの香りと筆柿の味がマッチした手づくり洋菓子のでき上がり。名前も「筆柿っ子」と愛らしく、11月6日(日)の産業まつりから販売されます。

和菓子屋さんと洋菓子屋さん为一体となつて、「筆柿まんじゅう」「筆柿っ子」に続くおいしいお菓子作りを期待します。



幸田なす部会長

## 坂本俊光さん

さかもと としみつ

## 須美

幸田特産の黒陽は、長なすで中京市場に出荷されます。

幸田なす部会長の坂本俊光さん（50歳）は、筆柿、みかん、箱作りをしながらも、なすに寄せる期待は大きくふくらみます。というのも出荷期間が6月中旬から11月中旬と長く、他の農作物に比べ手間がかからず、価格が高値で安定しているからです。困ることは、アザミウマという虫がヘタや葉裏につき製品価値が落ちてしまうことです。

また、50名から23名に減つたなす部会員が高齢化し、後継者が育たないことも悩みの種になっています。

## 心豊かな人になるために

青少年が優れた本を読み、心の糧にすることは、豊かな人間性を培う上で大きな役目を果たします。

11月は読書をするには、とてもよい季節です。町立文庫を利用し、家族ぐるみで読書する習慣をつくりましょう。

### 町立文庫利用について

開館時間  
午前9時半～午後5時半

休館日  
月曜日・木曜日・国民の祝日

図書貸出し  
○はじめて本を借りる方は、貸出券の交付を受けてください。

○本は、一度に一人3冊まで借りることが出来ます。

○本の貸し出し期間は、14日以内です。

## 11月は青少年健全育成運動強調月間

### 万引きは非行の落とし穴

子どもには幼ないころから善悪のけじめを持たせることが大切です。子どもたちは、遊びの延長のような軽い気持ちで万引きをしています。一度の成功が病みつきになり、非行を重ね悪質なものとへと進んでいく事が多いようです。

### 家庭で注意することは

- ▼持ち物で「おやつ」と思ったら、出どころを確かめる。
- ▼流行品をもっていたら、特に注意する。
- ▼小遣いの額と使いみちに気を配る。
- ▼子どもたちだけでデパートやスーパーに行かせない。

▼物の貸借は、友だちの親と連絡し合い確認する。

地域ぐるみで青少年非行防止に心がけましょう。

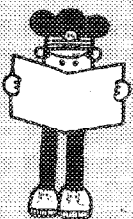

### 麻しん(はしか)予防接種

- 対象者** ○昭和61年4月1日～62年3月31日  
生まれの子  
○昭和60年4月1日～61年3月31日  
生まれで前年度接種できなかった子  
(再交付の申請に保健センターに来てください)
- 実施期間** 昭和63年11月1日～64年2月28日
- 接種方法** 問診票の裏面に記載してある指定医療機関へ予約し、問診表をもって、受診してください。
- 注意事項** ○麻しん接種後1か月は予防接種できません。  
○三種混合接種後2週間は予防接種できません。  
○病気などの場合は、主治医と相談してください。  
○問診票はよく読み、記入・押印し、切り取らずに医療機関へ提出してください。

### 粗大ごみ収集日程

収集日	地区	収集場所(繰出は、当日の午前9時までに)
11/28(月)	長久保坂	●長嶺集荷所 ●山崎精米所西 ●坂崎公民館 ●7番組コミュニティホーム ●8番組コミュニティホーム
11/29(火)	高大方草	●高方第一集積所 ●神山団地駐車場 ●畑端焼杉駐車場西 ●鈴木板金東 ●前田不燃物置場横 ●豊田工機寮前 ●幸田小学校東町有地
11/30(水)	新田	●新田老人憩の家前 ●東都秋葉神社前 ●三保田 ●鷺田公民館 ●秀登河東空地 ●鷺田集会所前
12/1(木)	岩堀	●水見商店南 ●岩崎事務所西 ●西脇橋南 ●岩堀老人憩の家倉庫前 ●山下建具店東
12/2(金)	横落谷	●横落谷ランド北 ●幸田福祉会館前
12/3(土)	荻三	●坂口商店前 ●芦谷公民館広場 ●給食センター北 ●近藤明氏宅前 ●農協荻谷支店前 ●ダイヤテキスタイル東門空地
12/5(月)	海市場	●曲松遊園地 ●深溝児童館前
12/6(火)	逆川	●岩瀬一夫氏宅前 ●加藤富二氏宅前 ●海谷公民館 ●深溝保南 ●市場公民館 ●逆川農村センター前
12/7(水)	六野	●六野団地 ●八幡神社前 ●六葉整理組合前 ●石荒公園 ●東部集会所前 ●中部集会所前 ●南部集会所前 ●永野老人憩の家前
12/9(金)	桐山	●桐山集荷場前 ●須美公民館広場 ●長久寺西

- ※粗大ごみとして扱うもの  
電気器具類、自転車、いす、マットレス、ふとん、たんす、トタン、鉄くず(粗大なもの)  
缶、ビン類で中身の入っているものは、出さないでください。
- ※廃乾電池  
粗大ごみ収集場所に置いた専用容器へ入れてください。  
次回の収集は、64年3月です。  
決められた場所へ出してください。

### 凧作り講習会

**とき** 11月20日(日) 受付 午後0時半  
**ところ** 中央公民館中ホール  
**講師** 伊藤誠一氏

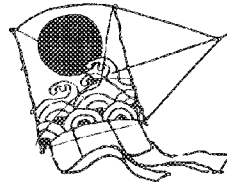

**準備するもの**  
小刀、ハサミ、手ぶくろ  
(竹のこぎり、かんのある方は用意してください)

### 第4回女子ダブルス団体卓球大会

**とき** 12月11日(日) 午前9時～  
**ところ** 荻谷小学校体育館  
**参加資格** 町内に在住、又は在勤の女子  
**試合方式** 1チーム6名による3ダブルス団体戦  
**申込先** 教育委員会、又は家庭婦人卓球教室  
へ11月30日(木)までに申し込んでください。

### 緑と水の森林基金

募金のご協力をお願いします。  
この基金は、国民参加の森林づくりを進める普及啓蒙活動、教育の森、文化の森を利用した森林とのふれあいの増進、緑化推進に関する国際交流などを援助するために使われます。  
**振込先** 東海銀行愛知県庁出張所  
普通 388-824  
愛知県緑化推進委員会 緑と水の森林基金

### 労働時間の短縮

法定労働時間と週40時間労働制に向けて、段階的に短縮することなどを内容とする労働基準法の改正が行われ、4月1日から施行されました。  
当面の1週間の法定労働時間は46時間ですが、昭和66年を目途に44時間とし、また、1990年代前半のなるべく早い時期に40時間となる予定です。各事業場では、週40時間制に向けて計画的に労働時間の短縮を進めていくことが望まれます。  
**問い合わせ先** 岡崎労働基準監督署  
☎52-3161

### 有料夜間相談

**とき** 毎月第3月曜日 午後5時半～7時半  
**ところ** 岡崎弁護士会館 岡崎市竜美西  
☎54-9449(できるだけ予約してください)  
**相談料** 5,000円  
**担当者** 名古屋弁護士会岡崎支部所属弁護士

### 今月の税金と料金納付

- 国民健康保険税 第 4 期
  - 国民年金保険料 11 月 分
  - 水道料 9月、10月分
  - 個人事業税 第 2 期
  - 所得税 第 2 期
  - 保育料 11 月 分
- ※納期限 11月30日(木)

### 行政相談

と き 11月16日(木) 午前9時～正午  
 ところ 役場1階 101会議室  
 相談員 谷川嘉明氏 自宅☎62-3490

#### 幸田町犯罪状況

9月	侵入盗	車両関係盗	その他	計
件数	3	22	8	33

### 寄 付

交通安全推進協議会へ  
 日本電装(株)幸田製作所  
 電子生産4課のみな様  
 金30,740円  
 ありがとうございます。

### 悪質な電話照会にご注意

最近、役場職員の名を語り、寮生の氏名・生年月日などを聞き出す悪質な電話照会があります。

役場では一切そのような電話による照会はしておりませんので、十分ご注意ください。

なお、そういった照会に対しては、その場で答えず、役場までお問い合わせください。

### 心配ごと相談

と き 毎週水曜日 午前9時～正午  
 ところ 役場1階 101会議室  
 相談員

- 11月2日 稲吉 信夫氏 野沢 和子氏
- 9日 加藤 富二氏 小林喜久枝氏
- 16日 手嶋 茂氏 立川 時子氏
- 30日 山科 初子氏 渡辺 一雄氏

※電話による相談もできます。☎62-1111

### 母子家庭相談

と き 毎週月、水曜日  
 午前10時～午後5時  
 受付 住民課  
 相談員 愛知県母子相談員 長谷美代子氏

### 老人福祉センター行事

健康相談 毎週火、木、金曜日

(担当 保健課)

- 11月11日(金) 花菱、睦会
- 15日(火) 東栄会
- 18日(金) 大正琴
- 25日(金) さつき会
- 29日(火) 友華の会

### 老人健康相談

と き 毎週火、木、金曜日

午前10時～正午

ところ 老人福祉センター

担当医師 金山政敏先生

内 容 検尿、血圧測定、診療、健康指導

※相談を受ける方は、健康手帳をお持ちください。

※曜日は都合により変更することがあります。

※対象者は、40歳以上です。

### 成人健康相談

と き 11月25日(金)

午後1時半～3時

ところ 保健センター

内 容 検尿、血圧測定、保健指導

### 難病相談

難病で悩んでいる方、難病ではないかと心配をしている方は、相談日時を電話予約してください。

岡崎市医師会難病相談室

☎52-1572

※秘密厳守ですから、お気軽にご相談ください。

### 11月の神経芽細胞腫検査

昭和63年5月生まれの乳児を対象に、神経芽細胞腫検査を行います。

4か月検診で配布した“ろ紙”に尿を湿らせて、岡崎保健所へ必ず郵送してください。

### 健康教育

と き 11月17日(木)

午後1時半～3時

ところ 保健センター

演 題 B型肝炎、性行為感染症について

講 師 幸田産婦人科医院長 二宮敬宇氏

# 幸田歴史散歩 その四

## 古代の文化交流

あおつかこふん  
青塚古墳

今年(ちどし)は龍年(りゆうねん)です。龍(りゆう)は想像上の動物で、日本には中国から伝わりました。雨(あめ)をつかさどり、春分(はるぶん)に天(あま)にのぼり秋分(あきぶん)に川(かわ)にはいる神獣(しんじゆう)として、漢代(わんだい)(紀元前二世紀)〜紀元一世(きげんいっせい)(紀)に様式化(ようしきか)(形や内容が定まること)されました。中国では、王(わう)の礼服(りつぷく)にシンボルとして刺繡(ししゅう)されました。日本では、奈良(なら)県(けん)の高松塚古墳(たかまつかふん)の壁画(びやく)に描かれた青龍(せいりゆう)が有名(ゆうめい)です。

さて、下の写真(しやうしん)と図(ず)は、坂崎(さかざき)字(じ)弁天(べんてん)にある青塚古墳(せいづかこふん)から発見(はっけん)された「鎧(よろい)」と呼ばれる帯金具(おびかなぐ)です。龍(りゆう)の透彫(とうてう)のある金銅製(きんどうせい)(青銅(せいどう)に金(ご)メッキしたもの)の飾り金具(かざりかなぐ)で、麻布(あさふ)を芯(こ)にして絹布(きぬふ)をかぶせた布帯(ふたう) (布製(ふせい)ベルト)に鉄(てつ)でとりつけられていたものです。龍(りゆう)の透彫(とうてう)のあることから、中国製(ちゆうごくせい)の輸入品(しゆぱん)であると考え(をが)られます。明治(めいし)四十三(しじゅうさん)年に青塚古墳(せいづかこふん)で四個(よっぴ)発見(はっけん)されましたが、現在(げんざい)に、その内の二個(ふたご)が、坂崎(さかざき)小(こ)学(がく)校(がう)に大切に保管(たも)されています。ところで、青塚古墳(せいづかこふん)は、町内(まちうち)唯一(ただひとつ)の前方(まへ)後(ご)円墳(えんぼん)で、全長(ぜんぢやう)三十八(さんじゅうはち)メートル、前方(まへ)部(ぶ)幅(はく)十四(じゅうし)メートル、後(ご)部(ぶ)径(けい)二十二(にじゅうに)メートル、高さ(たかさ)四(よ)メートルの規模(きぼ)であつたと推定(すいぢやう)されています。現在(げんざい)は、全体(ぜんたい)の五分(ごぶん)の一(いち)ほどが残(のこ)つていて、祠(ほくら)(小さなやしろ)が祭(まつ)られています。

明治(めいし)四十三(しじゅうさん)年に発見(はっけん)された遺骸(いがい)は、二十五(にじゅうご)〜三十(さんじゅう)歳の壮年(じやうねん)の男性(なんせい)で、背(せ)の高い人(ひと)であつたと推定(すいぢやう)されました。五世(ごせい)紀末(きまつ)か六世(ろくせい)紀初(きしよ)めに葬(むす)られたと考え(をが)られるこの人物(じんぶつ)は、中国製(ちゆうごくせい)品(ひん)を入手(じゆしゆ)できるほどの有力者(りよくしや)で、中央(ちゆうじやう)の大和(たいわ)政権(せいけん)との関係(かんけい)が深(ふか)かつた人物(じんぶつ)だつたと想像(さうぞう)されます。大和(たいわ)政権(せいけん)の勢力(せいりき)拡大(たくは)に功績(こうせき)があつたために、行賞(ぎやうじやう)の一つ(ひとつ)として、この龍文(りゆうもん)鍔帯(つばたう)が送(おく)られ、前方(まへ)後(ご)円墳(えんぼん)墳(ぼん)への埋葬(まいざう)が認め(たも)られたものと考え(をが)られます。

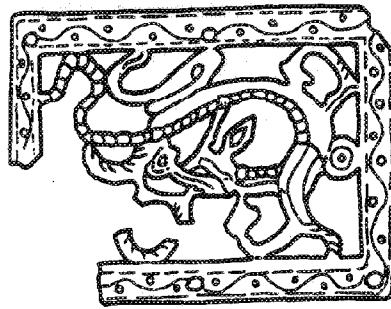
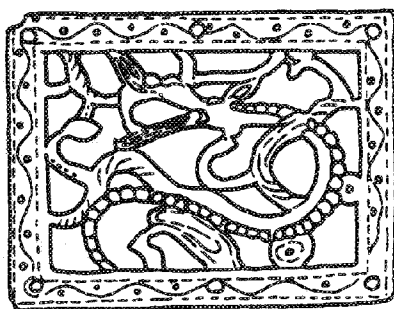
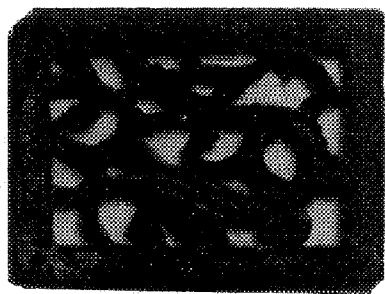
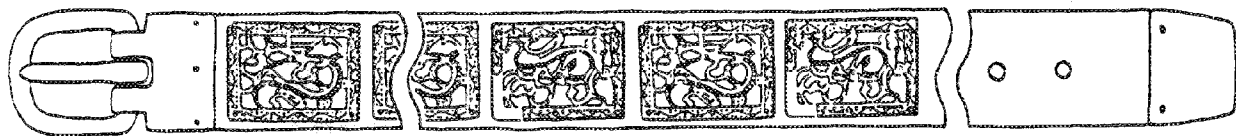

### 編集室

「たかが女、されど女」  
どうして、こんな言葉が浮かんだのか。  
人生に大きなウエイトを占めている仕事の部分において、メリットでもありデメリットでもある女としての存在。  
良き理解者がいて、優秀なスタッフに囲まれて、すばらしい友に励まされながら仕事に取り組む。  
奥(おく)が深く、無限(むげん)に広(ひろ)がりを見せる広報(こうくわ)で、何(なに)を訴(こ)え、何を伝えていくのか。

選択(せんたく)もむずかしいが、何(なに)よりも書く本人(ほんじん)が記事(きじ)を愛(あい)し、誠心(まことこころ)誠意(まことい)打ち込(こ)まなければ読者の心(こころ)に響(こ)かない。  
悲(かな)しいかな、能力(のうりき)と時間(じかん)が不足(ふそく)している。  
まだまだ努力(どりょく)が足りない

### NOV11 月

November 月(つき)もともとは9(ここの)月(つき)をこころで後(ご)半(はん)にいたが、シーザー(しーざー)以後(いご)2(ふた)ヵ月(つき)ずつスレてしまつた。  
と一(ひと)まず結論(けつろん)を出(だ)しながら、原稿(げんこう)用紙(ようし)とにらめっこ。



# 防火大会

11月27日(日) 9:30~11:30 雨天中止

## 防火パレード

9:30~10:30

J R 幸 田 駅  
前 通 り  
大 山 商 店 街  
役 場

## 防火大会

11:00~11:30

# 役場駐車場

## 参加者

消 防 署  
消 防 団  
少年消防クラブ  
少年消防鼓笛隊  
幼年消防クラブ  
幼年消防鼓笛隊  
額田郡危険物安全協会

お知らせ

みなさんの  
多数の御参加を  
お待ちしております。

幸田町消防本部

# 火災予防運動

11月26日～12月2日

# 幸田町健康の町推進大会

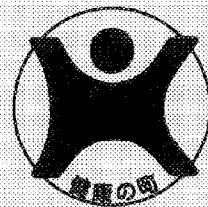

## ★記★念★講★演★

### 演題 『世の中いろいろありまして…』

講師 NHKアナウンサー

山 川 静 夫 氏



#### 〈プロフィール〉

- 昭和8年2月27日生
- 国学院大学卒業
- 昭和31年4月NHK入局  
青森・仙台・大阪を経て、昭和43年以来  
東京勤務。
- 「紅白歌合戦」の司会の他、「ウルトラアイ」  
「劇場中継」など芸能分野を中心に活躍。  
現在「トライ・アンド・トライ」(月曜19:30~20:00)  
担当。  
特に、古典芸能に造詣が深い。  
著書も多数あり。

●とき **昭和63年11月12日(土)**  
午後1時30分から

●ところ **幸田中学校体育館**

**入場無料**

◎おさそい合わせの上、多数ご参加ください。

※小学校入学前のお子様の同伴はご遠慮ください。

主催 **幸 田 町**

〈お問い合わせ先〉 保健課 TEL.62-1111(代)