

ストップ ザ交通事故

6月の事故状況	件数(人数)		累計(1~6月)
	件数	人数	
死亡	2	(2)	3 (3)
重傷	1	(1)	1 (1)
軽傷	10	(12)	63 (80)
物損	67		333

高めようモラル
 守ろうルール



第10回七夕まつり(7月9日、横落グラウンドにて)

主な内容

- 健康の町宣言シリーズ..... 2~3
- ギネス大会参加者募集..... 4~5
- 幸田町職員採用候補者募集..... 6
- 陶芸・油絵教室受講生募集..... 7
- 老人保健制度のご案内..... 8
- みんなの広場..... 11~13

七夕に願いをこめて

奈良時代から行われた七夕は、五節句の一つで、天の川の兩岸にある牽牛星と織女星とが年に一度相会するという7月7日夜、星を祭る年中行事です。

あなたの願いが、かなえられますように。

今、増えている肺がん死亡

早期発見と早期治療が歯止めに

増え続ける肺がん死亡率

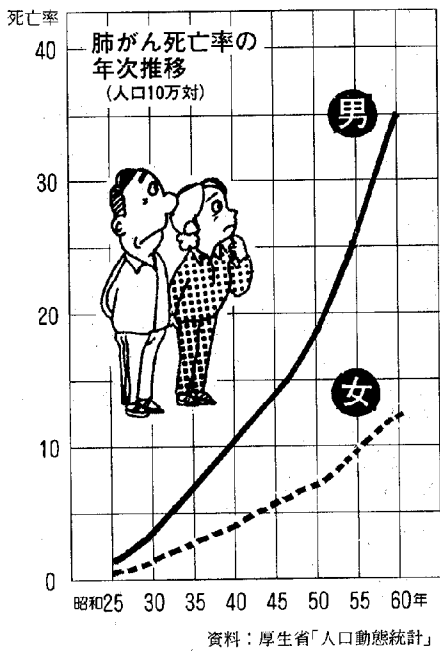

本町における3大死亡原因としては、がん、心筋硬塞などの心疾患、脳卒中に代表される脳血管疾患があげられます。特にがんは、死亡の第1位を占めており、その中でも胃がんはトップですが、近年、肺がん死亡数の伸びは著しいものです。かつては助かることの少なかった肺がんも、早期発見で90%近くが治せるようになりました。

年	全死亡数	がん	肺がん	内訳
61	147人	44人	9人	男7人、女2人
60	136人	31人	2人	男2人、女0人
59	128人	30人	2人	男2人、女0人

右の表は、過去3年間の本町肺がん死亡状況です。愛知県衛生年報より。各年の人数は、10月1日現在)

なお、昭和62年1月～12月までの肺がん死亡状況は、男8人、女0人です。

タバコと肺がんの関係

第一次予防は、まず禁煙の実行から

肺がんを始めとする喫煙の害は、生涯に吸ったたばこの量に

- 1日30本以上吸っている人
- 喫煙開始年齢が若い人ほど、
- 30～50歳に多量に喫煙した人
- 喫煙を中止すると、肺がんの

関係があります。この関係を表わすのに、喫煙指数あるいは、ブリックマン指数という指標がよく用いられます。ブリックマン指数(B・I)は、1日当たりの平均喫煙本数×今までの喫煙継続年数が、生涯喫煙量を示すB・I値となります。例えば、1日当たり20本のたばこを30年間喫煙し続けた場合は、20×30

必要です。このように、肺がんは深いタバコの害は、喫煙開始年齢が若いほど大きくなつていきます。また、喫煙者は肺がんのほか、口腔がん、咽頭がん、喉頭がん、食道がんなどにかかる率が高くなるので注意が

保健所だより

岡崎保健所

☎ 三二五〇一

あなたのわたしの家庭から 生活排水クリーン運動を

私達が暮らしていくうえで、きれいな川の水は、水道用水、工業用水、農業用水等の水源として利用されるばかりでなく、釣りや観光などのレクリエーションの場ともなっています。

このような、川や海などの公共用水域の水質を保全することは、利水に適した水源を確保するためにも、また、生活環境を保全するためにも極めて重要なことでもあります。

かつては工場などからの産業排水が主な汚染の原因となっていました。工場などに対する排水規制が強化され、汚水処理

対策が進んだ今日では、私達の日常生活に伴って、各家庭の炊事、洗濯、トイレ等から流される生活排水が汚水処理対策の遅れから汚れの原因となつていきます。

汚れの原因を有機汚濁の代表的な指標である化学的酸素要求量(COD)でみると生活排水が55%も占めています。

『いま、川や海などを汚す大きな原因となつている生活排水』

これは、私達の家庭でもちよつとした注意をしてくださいればかなりよごれを減らすことができます。

皆様の御家庭でできるこの対策に御協力をお願いいたします。

(1) 台所では

*調理くず等の適正な処理

調理くずや食べ物かすは流しに三角コーナーや細かい目の水切りネット等を備えるなどして、排水中に流さないようにしましょう。

*食用廃油の適正な処理

使用済みの天ぷら油は古新聞などにしみこませて、

ゴミとして出すか、資源再

利用に役立てるなどして、

排水中に流さないようにしましょう。

(2) 洗濯では

*無リン洗剤の適正な使用

洗剤には、石けんか、リンを含まない合成洗剤を正しく計って使いまししょう。

(3) トイレでは

*浄化槽の正しい維持管理

浄化槽を使用している家庭では、専門業者に委託して、定期的に点検や清掃をしましょう。

便器の掃除には、薬品な

どを使用しないようにしましょう。

うえからも適切なものであります。

また、昨今の文化的生活の向上による水洗化志向に伴って、浄化槽の普及がめざましいところですが、快適な生活と美しい環境を守るためには家庭の台所、風呂場などから流される生活雑排水と水洗便所からのし尿排水とを、併せて処理する合併処理浄化槽の設置が生活排水対策の

このように、私達を取り巻く環境を守り、より良い暮らしをおくるために、今後とも皆様の御協力をお願いします。

この合併処理浄化槽の設置に對しては、本年度から補助制度が設けられましたので、詳しくは役場の担当課にお尋ねください。

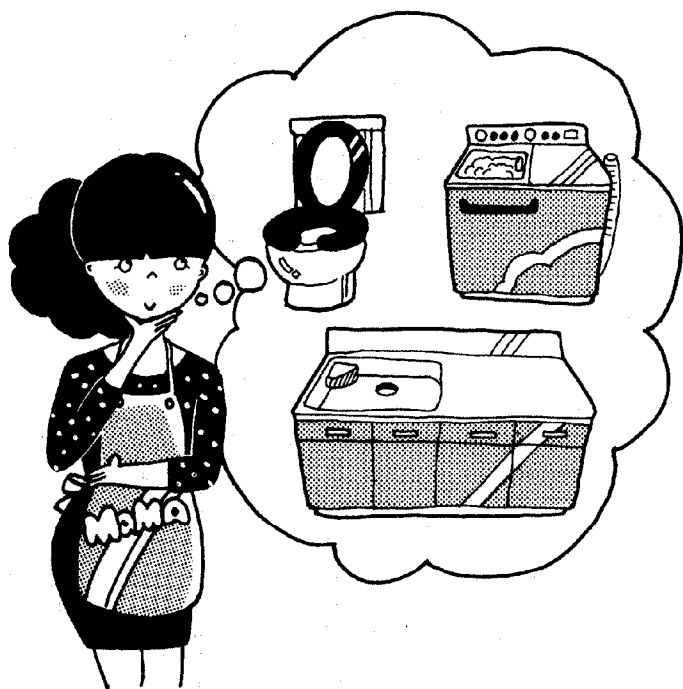

さあ夏本番、プールの季節です。

最近、手軽に楽しめるレジャー、スポーツとして水泳が盛んになり、プールを利用する人が増えています。

しかし、プールは、限られたスペースの中で、

一度に多くの人が利用しますので、
けがをしたり、病
気にかかること
のないよう注意が
要です。

プールでかかり
やすい病気はアデ
ノウイルスによる
咽頭結膜熱や流行
性角結膜炎です。

咽頭結膜熱は、

「プール熱」とも

言われ、三十八度から四十度の
高熱が続く、のどが赤く腫れて
痛むほか、結膜炎を起して眼が
充血し、眼の中にゴロゴロとし
た不快感があります。

また、流行性角結膜炎は、「ハ
ヤリ目」と言われ、眼の充血、

眼の周囲の腫れ、角膜のにごり
のほか、目ヤニが続きます。

このような症状がでたときは
すぐに治療が必要です。

また、咳、鼻水、目ヤニなど
の病気がかかっていたり、
体調のよくない時は、プールに

入らないようにし
たいものです。

プールでの事故
や病気を防ぐため
の注意

- ① プールに入る
前には、シャワ
ーで全身をよく
洗い、腰洗い槽
で下半身を消毒
し、そして十分
な準備体操をす
る。
- ② プールには、
足先から静かに入り、徐々
に体を馴染らす。

③ プールの水温は体温より低
いので、心臓に負担をかけな
いよう時々休憩をとり、体を
温める。

④ プールから出た時は、必ず

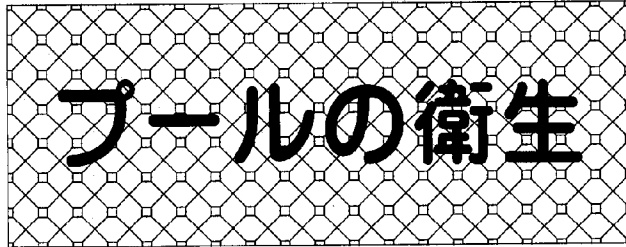

プールの衛生

水泳後の
シャワーと
うがい。



大切に
ですヨ。

眼を洗い、うがいをし、シャ
ワーで全身をよく洗い、体を
十分乾かしてから服を着る。
また、タオルの共用は避ける。
プールは、公共の場所です。
ルールを守り、他人に迷惑をか
けないよう、自分の体力にあわ
せて楽しく利用したいものです。

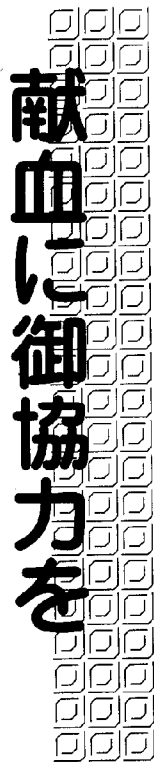

献血に御協力を

献血は、人と人とを結ぶ愛の
かけ橋です。人間にとって、か
けがえのない尊い命を救うため
あなたの愛の血液をプレゼント

- ① 満16歳以上で65歳未満の人
- ② 体重が男子45kg、女子40kg

を越える人

③ 血液の比重が1.052以上の人

④ 最高血圧が100mmHg以上、170
〜180mmHg以下の人

⑤ 前回の採血から原則として、
1か月以上経過（400ml採血し
たときは3か月）している人

⑥ 過去6か月以内に妊娠した
ことがないか、生理中でない人

⑦ その他、病気がかかってい
ない人

（採血には、一人ひとり滅菌し
た使い捨ての採血針を使用して
いますので、エイズ、B型肝炎
等の病気は献血では絶対につ
りません。）

◇8月の献血会場は

8月10・24日(水) 10時〜12時
13時〜15時

・市立岡崎病院構内

8月29日(月) 10時〜12時

・幸田町農協

8月29日(月) 13時〜15時

・幸田町役場

◇献血についてのお問い合わせ

岡崎保健所総務課(22) 2501

幸田町住民課 (62) 1111

額田町住民課 (82) 3100

●喫煙開始年齢と肺がん死亡率

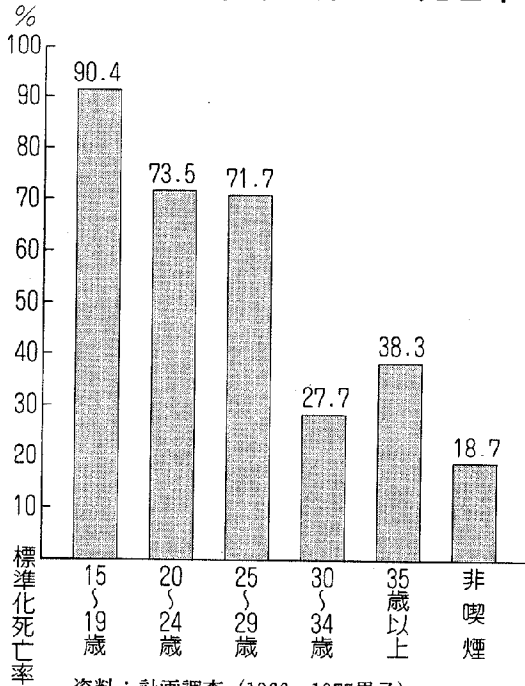

資料：計画調査 (1966~1975男子)

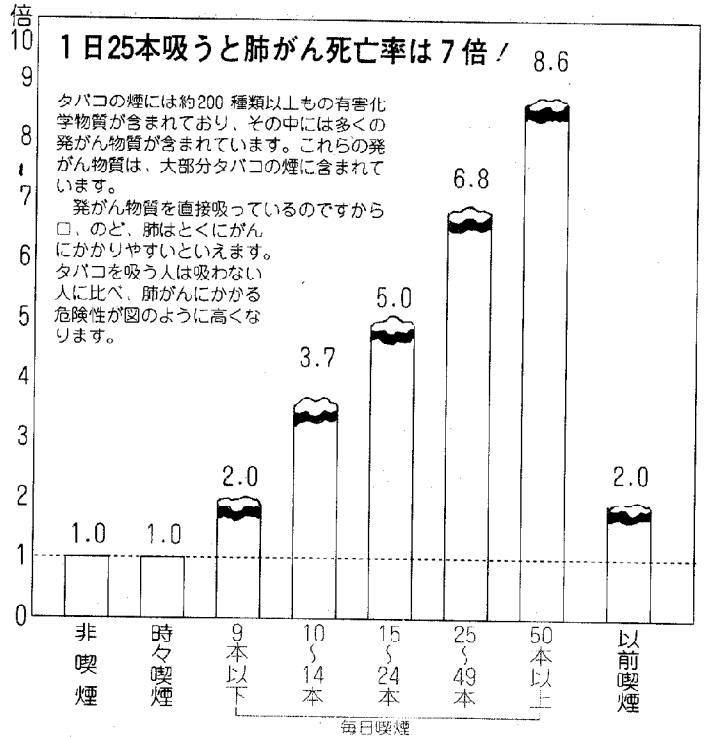

1日25本吸うと肺がん死亡率は7倍！

タバコの煙には約200種類以上の有害化学物質が含まれており、その中には多くの発がん物質が含まれています。これらの発がん物質は、大部分タバコの煙に含まれています。

発がん物質を直接吸っているのですから口、のど、肺はとくにがんにかかりやすいといえます。タバコを吸う人は吸わない人に比べ、肺がんにかかる危険性が図のように高くなります。

資料：計画調査 (1966~1978男子)

肺がんになりやすい人

次の人はとくに検診が必要です。必ず受けましょう。

<p>① 喫煙指数400以上の人 1日平均のタバコ本数×喫煙年数の指数が、400以上の人</p>	<p>② 40歳以上の人</p>
<p>③ 血タンやせき、胸痛が続いている人</p>	<p>④ 大気汚染、環境汚染地区に住む人や、重クロム、石綿、ピッチなどをとり扱う業務に従事している人</p>

高危険群者は、年1回以上の検診を

愛煙家全部の禁煙はとうてい望めませんが、禁煙を決心し実行すれば肺がん予防の成果は相当程度まであげられます。しかし、理屈はそのとおりとしても、禁煙が容易でないことも事実です。そこで肺がん自体を予防しようという第一予防が無理とすれば、「早期発見・早期治療」による

り肺がん死亡を予防しようといふ第二次予防が重要となります。肺がんになりやすい人は、次のような人です。

- ① 喫煙指数400以上の人
- ② 40歳以上の人
- ③ 血タンやせき、胸痛が続いている人
- ④ 大気汚染、環境汚染地区に住む人や、重クロム、石綿、ピッチなどを取り扱う業務に従事している人

こんな症状が出たら肺がんを疑いましょう

気管支にがんが発生すると粘膜が刺激され、せきがでます。タンを伴う場合とあまり出ない場合があります。からせきがずっと続いて、市販のせきどめで一時はせきが治りますが中止するとまたでるといふ場合も危険信号です。

がんにより、気管支粘膜が傷つけられると血タンが生じます。この場合、わずかに血液が混じることや、糸のような血線が混じることもあります。

しかし、肺がんの早期には症状がほとんどありません。

40歳以上の喫煙者は定期検診を

早期発見、早期治療が最も大事です。早期発見をするためにも40歳以上の人(特に男性、喫煙者)では毎年、空白期間をおかず定期的に検診を受けましょう。

検診で異常なしといわれても、せきやタンが多くなったり、風邪症状が長く続く場合には、検診に関係なく医師の診察を受けるか、あるいは専門医を受診することが必要です。

次回の9月1日号では、胃がんについての情報をお届けいたします。

参加者募集

(4) 自転車おそ乗り

- ・内 容 10m 走って、要した時間を記録とします。
- ・要 綱 スタート後、足をついたり、コースから外れたら失格です。
自転車は、各自で用意してください。
- ・参加資格 一般（小学生以上）



(5) 幸田町クイズ大会

- ・内 容 参加者全員で、本町にちなんだ内容のクイズをします。
- ・参加資格 幸田町ギネス大会参加者

※雨天の場合、会場を幸田小学校体育館に移します。

- (1) 遠望峰山より高く (2) 21世紀に向かって、どなろう!
- (3) ニヤビン・ゲートボール
- ・要綱の変更 玉をドッジボールに変えて、距離を15mとします。
- (4) 大豆うつし
- ・内 容 大豆を入れた容器から別の容器に、大豆をはしでつまんで移し、
1分間に移した数を記録とします。
- ・参加資格 一般（小学生以上）
- (5) 幸田町クイズ大会

■参加規定・表彰

- (1) 参加資格があれば、どの種目への参加も自由とします。
- (2) 参加者全員に、参加賞（複数参加しても1つまで）を贈呈します。
- (3) 優勝者には、ギネス賞とトロフィーを、2位、3位には、努力賞のトロフィーを贈呈します。

■参加申込

希望者は、参加申込書を提出してください。

提出期限 8月20日(土)まで

申 込 先 ・幸田小学校の児童とその家族の方は、幸田小学校へ。
・その他の方は、教育委員会、または地元のライフ
サークル指導員まで。

問合せ先 教育委員会社会教育係 ☎62-1111
または地元ライフサークル指導員



ギネス大会

みんなで参加しよう！ ギネス大会



第1回 幸田町ギネス大会参加者募集

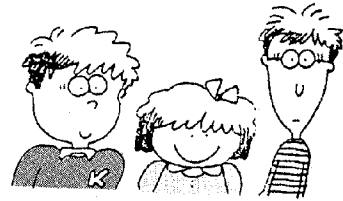

■と き 8月28日(日) 午後1時～4時半 ※雨天決行

日程	1:00～1:40	受付
	1:40～2:00	開会式 開会のことば あいさつ 開会宣言
	2:00～2:30	「遠望峰山より高く」
	2:30～3:30	3種目随時競技 「21世紀に向かって、どなろう！」 「ニヤピン・ゲートボール」 「自転車おそ乗り」
	3:30～4:00	幸田町クイズ大会
	4:00～4:30	閉会式 表彰 講評

■と ころ 幸田小学校運動場 ※雨天の場合、体育館

■競技種目

(1) 遠望峰山より高く

- ・内 容 家族(6人以内)で協力し、土を積み上げて、その山の高さで競います。
- ・要 綱 道具はバケツ1個(各家族で用意)、手袋の使用可。
- ・参加資格 家族単位で6名以内

(2) 21世紀に向かって、どなろう！

- ・内 容 声の大きさを競います。
- ・要 綱 「おれは、元気だ!」、「〇〇が好きだ!」、「おとうさん」、「おかあさん」のうちから1つを選び、測定器の前でどなって測定値を記録とします。
- ・参加資格 一般(小学生以上)

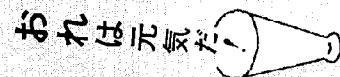

(3) ニヤピン・ゲートボール

- ・内 容 20m離れた旗に向かってゲートボールを打ち、静止した玉と旗竿の距離を記録とします。
- ・参加資格 一般(小学生以上)

幸田町職員採用候補者募集

昭和64年度に採用する幸田町職員の採用候補者試験を次のとおり実施します。

募 集 要 綱

募 集 職 種	人 員	応 募 資 格
一 般 事 務 職	若干名	高校・短大・専門学校・大学を昭和64年3月卒業見込みの方
土 木 技 術 職	若干名	
保 健 婦	1 名	
保 母 職	若干名	高校・短大を昭和64年3月卒業見込みの方
消 防 職	3 名	高校を昭和64年3月卒業見込みの方
※ 保健婦・保母職については、他にそれぞれの資格を昭和64年3月までに取得あるいは、取得見込みの方		
給 与	幸田町職員給与基準による	
試 験 内 容	第1次	第2次
	<ul style="list-style-type: none"> ・一般教養筆記試験 ・専門試験(保母、保健婦、消防適正) ・作文 	<ul style="list-style-type: none"> ・面接 ・体力テスト
試 験 期 日	第1次 10月2日(日)	第2次 10月30日(日)
試 験 場 所	幸田町役場(4階ホール)	
提 出 書 類	(1) 町の定める受験申込書(総務課にあります) (2) 履 歴 書 (3) 写真(たて4cm、よこ3cm、上半身で3か月以内に撮影) (4) 最終学校卒業(見込)証明書 (5) 同 成績証明書 (6) 健康診断書(公立病院または保健所) (7) 各種資格証明書の写	
申 込 受 付 期 間	昭和63年8月18日(木)～8月31日(水) (役場執務時間中に限る)	
申 込 先	額田郡幸田町大字菱池字元林1番地1 幸田町役場総務課行政係 ☎62-1111	

- その他 (1) 提出書類は、一切お返しいたしません。
 (2) 提出書類に記入漏れなど不備のある場合は、受付けすることができませんので、十分注意してください。



3世代交流ゲートボール大会を開催します

ゲートボールを通して老人から小学生までが一つになり、世代を超えた心の絆を一層結び、健康で明るい福祉のまちづくりを目的とします。

主 催 社会福祉協議会
 協 賛 老人クラブ連合会
 と き 8月20日(土)午前9時～
 と ころ 中央グランド
 参加チーム 32チーム

みんなの力で 違反転用を追放しましょう。

農地は、昔から多くの人々が苦勞して築き上げてきた財産という面のほかに、農業の基盤という社会的な役割をもっています。この農地が違反転用などで荒らされたりすると、ほ場整備事業に支障を及ぼすなど地域の農業を健全に築いていくことができなくなりそうです。

農地法では、優良農地を守るために、農地の転用については県知事または、農林水産大臣の許可が必要とされています。ただし、市街化区域内の農地につ

いては、本町農業委員会に届け出れば、許可を受けなくてもよいことになっています。

そして、もちろん違反転用者に対しては、厳しい罰則（判例では実刑判決有り）もあります。が、大事なのは、農家のみなさんは、もちろんのこと、地域のみなさんが力を合わせて早期にこうした違反転用を防ぎ、許さない、という意識をもって地域の農業、農地を守っていくことが大切です。

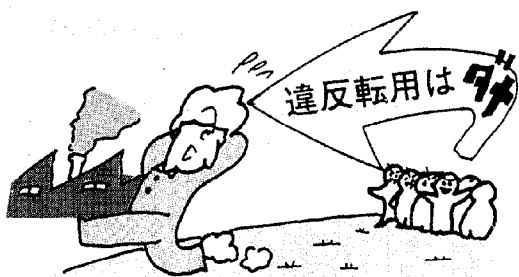

市街化区域内の 農地転用は……

都市計画法による市街化区域のなかにある農地を転用する場合は、あらかじめ農業委員会に届け出れば、許可を受けなくてもよいことになっています。

初心者の方に 陶芸・油絵教室 受講生募集

陶芸教室



花びんなどを作りながら、焼物の基礎を楽しく学びます。

- とき 9月7日(水)、14日(水)、21日(水)、27日(火)、30日(金)、10月4日(火) (午後1時半～4時)
- ところ 中央公民館

- 受講資格と定員 一般の方 (但し、6回通して受講できる方) 20名
- 講師 陶芸家 清水 淳先生
- 受講料他 受講料は無料 但し、教材費 3,500円
- 申し込み 8月27日(土)までに教育委員会、社会教育係まで申し込んでください。
☎62-1111 なお、定員になり次第、締切らせていただきます。

油絵教室

スケッチの仕方、油絵の彩色から作品作りまでの基本を楽しく学びます。

- とき 毎週水曜日
9月28日
10月5日、12日、19日、26日
11月2日、9日、16日、22日、30日
但し、11月22日のみ火曜日
(午後1時半～4時)

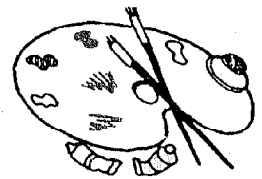

- ところ 中央公民館
- 受講資格と定員 一般の方 20名
- 講師 幸田町教育委員会 尾崎 信雄
- 受講料他 受講料は無料 但し、教材費、実費徴収
- 申し込みは、陶芸教室と同じです。

老人保健制度のご案内

届出や申請手続を忘れずに

老人保健法によって医療を受けられるのは、医療保険の被保険者と、その被扶養者の方で下の表のいずれかに該当する人です。

この医療を受ける場合には、次のような一部負担金を医療機関に支払います。

○通院の場合 1か月につき800円
○入院の場合 1日につき400円
入院時一部負担金の特例とは

①血友病または、人工透析が必要な慢性じん不全にかかっている人が、その病気の治療のために入院している場合には、1か月の一部負担金の限度額が1万円となります。

②老齢福祉年金の受給者で、その世帯の主たる生計維持者が町民税非課税となっている場合には、1日につき300円を2か月を限度として支払います。

対象者の資格

こんなとき	いつまで
●70歳になったとき ●本町に転入したとき(70歳以上の人)	14日以内 14日以内
●医療保険の加入資格を失ったとき ●本町から転出するとき ●死亡したとき	すみやかに すみやかに 14日以内
●町内で住所が変わったとき ●氏名が変わったとき ●加入している医療保険が変わったとき ●被保険者、世帯主などが変わったとき	14日以内 14日以内 14日以内 14日以内
●65歳を過ぎて寝たきりなどの障害のあるとき ●血友病の治療または人工透析のために入院するとき ●町民税非課税世帯に属しており、老齢福祉年金を受給しているとき ●医療費の支給を受けようとするとき	
●自動車事故などの被害を受けて病気やけがをしたとき	ただちに
●健康手帳や医療受給者証をなくしたとき	すみやかに



必要なもの
●保険証、印かん ●保険証、印かん
●健康手帳・医療受給者証、印かん ●健康手帳・医療受給者証、印かん ●健康手帳・医療受給者証、印かん
●健康手帳・医療受給者証、印かん ●健康手帳・医療受給者証、印かん ●保険証、印かん ●保険証、印かん
●国民年金証書、「身体障害者手帳」または医師の診断書、保険証、印かん ●医師の意見書、医療保険の特定疾病受療証または更生医療券、健康手帳、保険証、印かん ●国民年金証書、町民税非課税証書または保護申請却下通知書、健康手帳、保険証、印かん ●支払った費用を証明するもの(領収証など)健康手帳、保険証、印かん

国民健康保険証の更新を

国民健康保険にご加入のみならず、現在使用中の保険証は、今年8月31日をもって有効期限となり、9月1日から新しい保険証に変わります。8月下旬には各家庭へ保険証を直接郵送いたしますが、次に該当される方は、住民課窓口で交付しますので、旧保険証と認印をご持参ください。

ごみ、し尿収集など 盆休みのお知らせ

ごみ(生ごみ、燃えないごみ) 8月15日(月)・17日(水)
し尿収集、浄化槽清掃 8月13日(土)・18日(木)
12日(金)の午前中で作業終了となりますので、業者への申し込みは2、3日前までにお願います。
8月7日(日)は、臨時の収集をします。
飼えなくなった犬の引取 8月13日(土)・16日(火)の間は引取はしません。

屋外広告物を出すときは ルールを守りましょう

法律・条例のあらまはは、次のとおりです。

禁止地域

次の地域では、原則として屋外広告物を出せません。

- 国道23号
 - 一部の県道
 - 鉄道の区間とその両側100メートルまでの区域
 - 新幹線の区間とその両側500メートルまでの区域
- ただし、一部の区域を除きます。
禁止地域で広告を出せる場合
- 自家用広告で次の条件を満たすもの
 - ① 面積20平方メートル以下で許可を受けたもの
(面積10平方メートル以下)

許可地域

禁止地域以外でも次の地域で屋外広告物を出すときは、役場土木課で許可を受けなければなりません。

- 国道23号、248号
 - 一部の県道
 - 鉄道の区間と、その両側1キロメートルまでの区域
- ただし、一部の区域を除きます。
許可地域で広告を出せる場合
- 許可基準に合ったもので許可を受けたもの
 - ① 広告板の場合

- は許可不要)
- ② 高さ10メートル以下
(建物に取付けるときは、建物の高さの3/4以下)

- ・ 面積35平方メートル以下で高さ10メートル以下
- ② 屋外広告の場合
- ・ 耐火建築物の屋上
- ・ 建物の高さの3/4以下
- ・ 木造建築物の屋上
- 面積20平方メートル以下
(自家用広告は許可不要)
- 高さ10メートル以下

この他にも禁止地域、許可地域があり、広告物の種類ごとに基準があります。また、広告物を取付けてはならないもの(街路樹、電柱、橋りょう、信号機など)のきまりがあります。

問合せ先

役場土木課都市計画係
62-1111
岡崎土木事務所維持管理課
22-3511

交通安全を「銀の杖」に託して……

お年寄りを交通事故から守りましょう

現在、お年寄りの交通事故が多発しています。このうち、お年寄りの不注意から発生した事故が少なくないものの、ドライバーの思いやりがあれば防げた事故も数多くあります。ドライバーは、お年寄りに保護の気持ちをもって運転しましょう。

7月11日から12月1日までの14日間、県下一斉にお年寄りの交通事故防止の願いをこめて、「銀の杖」をシンボルとした交通安全キャンペーンが実施されています。この「銀の杖」は、8月1日から22日まで役場ロビーに展示してあります。

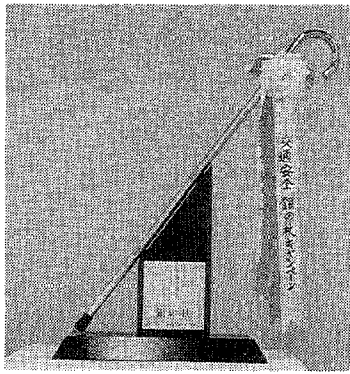

台風に備えよう

いよいよ台風シーズンの到来です。この数年、本町では台風の影響も無く災害の発生はありませんでした。しかし全国的にみれば毎年どこかで必ず災害は発生し悲惨なツメ跡を残しているのです。

この台風は、強風・大雨・台風中心部の異常な気圧降下により、風害・水害・がけ崩れ・土石流・高潮などのさまざまな災害を広い地域に与え、大きな被害をもたらします。

しかし台風は突然襲ってくる地震とは違い、事前に大きな強さ、進路の予想などをテレビ、ラジオで知ることができます。台風の接近を知ったなら次のことをチェックし、台風災害から家庭を守りましょう。

台風接近前のチェックポイント

- 台風情報に注意
台風情報に注意し、注意報・警報の発令などを、ラジオ・テレビで聞く。
- 非常用品の準備
懐中電灯・携帯用ラジオ・非常食などの用意
- 家の外の備え

避難の準備

- ・ 雨戸や窓はカギをかけ、必要なら棧を打ちつける。
- ・ 屋根、ひさし、といを点検し補強する。
- ・ 下水や溝が詰まらないよう掃除する。
- 避難場所・道順を確認し、身じたくを整えておく。



昭和57年8月の災害

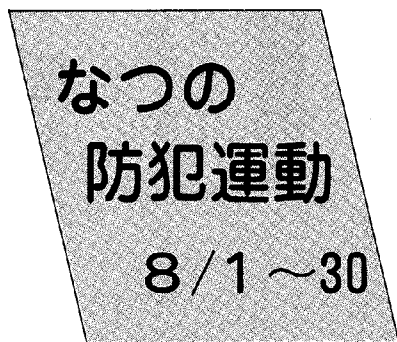

夏は、「ドロボウ」「チカン」が多発する季節です。ちよつとした油断から、思いがけない被害につながる場合があります。今一度、身の回りを点検し、被害に合わないようしましょう。

- 侵入犯防止のポイント
- ちよつとした外出にも、カギをかけましょう。
- 留守にするときは、隣へ一声かけましょう。

- 多額の現金、貴重品を置かないようにしましょう。
- チカン防止のポイント
- 夜の外出は、2人以上でしましょう。
- ちよつと遠回りでも明るい道を歩きましょう。
- 「チカン」に出合ったら大声を出しましょう。
- 万一に備え、防犯ブザーを携帯しましょう。

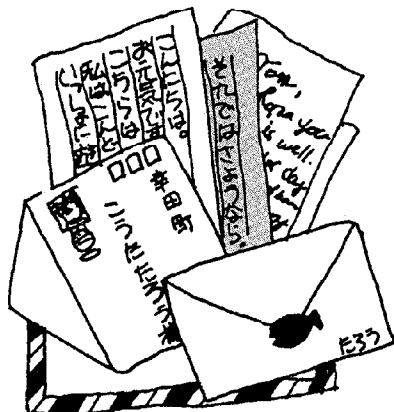

「あて名書き内職」 にご注意

最近、新聞や雑誌の広告に、「家事の合間に働くだけで5〜20万円の高収入が可能」とか「自宅でレジャー費、生活費が得られる」などと誘うあて名書き内職商法の相談が多く寄せられています。

この商法のほとんどが、ハガキで応募すると、採用通知があり、報酬は売上金額の20〜30%などと期待をもたせる文言があります。

しかし、入会金が必要で請求書も同封されており、現金を振り込むと、あて名書き用名簿、商品カタログなどが送られてくるというものです。

ところが、本人がそのカタログを消費者に郵送して、注文が会社にあっても、本人にはわからず、注文がなかったからと報酬がもらえないおそれがあります。

被害にあわないために

- ① 内職を始めるにあたっては、家族、友人とよく相談する。
 - ② 内職の契約内容を十分確かめる。
 - ③ 内職先の信用状態などを十分確かめる。
- なお、内職のあつせんは愛知県福利協会（☎052-261-5501）が行っていますので、ご利用ください。



今月のおやつ

小倉アイスクリーム



<作り方>

- ① ボールに生クリームを入れ、泡立て器で七分立てにする。
- ② ①にゆで小豆の缶詰を入れて混ぜ合わせ、金属性の容器に入れて冷凍庫で冷やし固める。

暑い夏はどうしても冷たい物が欲しくなります。いつも市販の物ばかりでなく、たまには家で作ってみてはいかがでしょうか。アイスクリームには、卵や牛乳を使う作り方もありますが、少し手間がかかります。そこで今回は生クリームを使った簡単な小倉アイスです。甘みはゆで小豆の量で加減してください。

この他にも色々なフルーツアイスクリームができます。フルーツ250gをミキサーなどで十分につぶします。生クリームに砂糖80gを入れてモッタリするまで泡立ててフルーツジュースを加えて混ぜ、冷やして固めます。缶詰のフルーツを使う場合は砂糖を50g位にしてください。

さあ今年の夏は、お宅のオリジナルな味を楽しんでみてください。

<材料>

- 生クリーム 200cc
- ゆで小豆缶(加糖) 430g



みんなでスポーツリフレッシュ 日曜日には、いい汗流そう

★CAMERA★REPORT

カメラ・レポート

★身近なでき事や、話題を
企画課・情報係まで



7月3日

深溝小学校
グラウンドで市
場区レクリエ
ーション大会
が開催されま
した。

◀ ジャンケン
ボンで優勝！
思わずバンザ
イ。

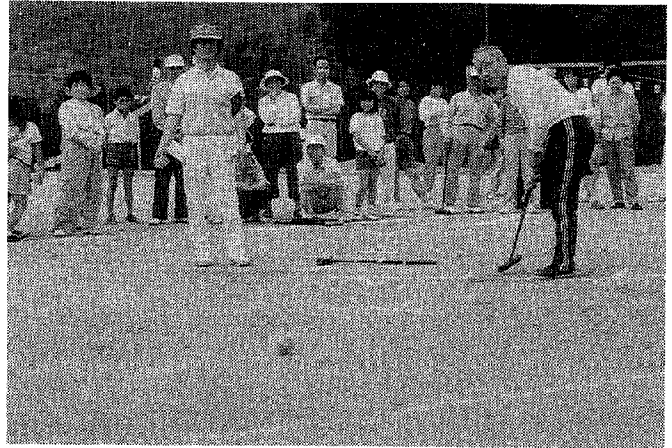

◀ 幸田中学校体育館で開催さ
れた郡民バレーボール大会。
本町と額田町で14チーム(約
200人)が参加し、両町の親睦
が図られました。



7月10日

豊坂小学校で開催▶
された野場区民スポ
ーツ大会。

運動場ではソフト
ボール、体育館では
バレーボールが行わ
れ、区民の輪が広が
りました。

▲ 荻とぼねグラウンドで開催された荻谷学区
スポーツ大会(ソフトボール)。炎天下にも
かかわらず、学区あげての大会に選手の動
きは、イキイキしています。



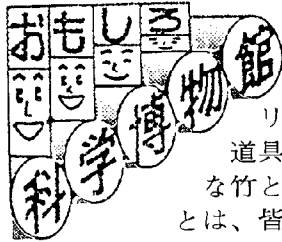

ブーメランはなぜ戻ってくるか？

ブーメランがオーストラリアの原住民に伝わる狩りの道具で、木を削って作った大きな竹とんぼのようなものであることは、皆さんもよくご存じでしょう。しかし、何といても不思議なのは、投げるとクルクル飛んでいるブーメランが、もとの所へ戻ってくることです。

■飛んでいる物体を押し上げる力と曲げる力

ブーメランの羽の断面を調べてみると、片面だけが膨らんだかまぼこ型をしています。ブーメランが回転するとき、羽の膨らんだ面(上)と平らな面(下)とでは空気の流れに差ができ、物体を押し上げようとする力が生じます。これが、飛行機が空を飛ぶための原理である「揚力」です。この揚力は羽の空気に対する速さが速いほど大きくなります。さて、ブーメランはなぜもとの所へ戻ってくるのでしょうか。

ブーメランが回転しながら前進すると、進行方向の右側と左側とでは揚力に差が生じます。例えばブーメランが左回転した場合、ブーメランの進行方向の右側は、前に進む速さと羽が回転する速さが互いに加算され、揚力はより大きくなります。一方、進行方向の左側は前に進む方向と羽の回転は逆になり、羽の空気に対する速さは打ち消され、揚力も小さくなるのです。

この右側と左側の揚力の差は、回転しているブーメランの回転軸を傾けようとする力として働きます。しかし、回転軸はその力にさからって、力

とは直角の方向に曲がってしまいます。これは、回転している物体の基本的な性質ですが、この性質のために前進しているブーメランは少しずつ方向を変え、一定の軌道を描いて戻ってくるのです。

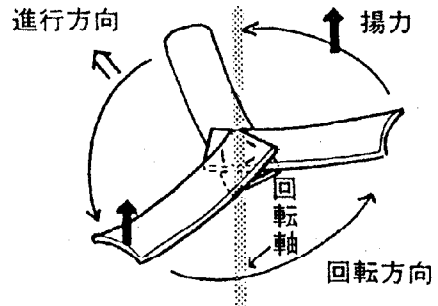

■ブーメランを作ってみよう

木を削って作るのは手間がかかり、飛ばすときも危険なので、板目紙(厚紙)のブーメランを作ってみましょう。

まず、板目紙を幅3センチメートル、長さ15センチメートルに切ったものを3枚用意します。次に、この3枚をホッチキスで止め、3枚羽の竹とんぼのような形にします。図を参考にしながら、羽をかまぼこ形に少し膨らませ、さらに全体を心持ち反らせます。これででき上がり。

投げ方は、ブーメランを縦にして指で軽く持ち、投げ下ろすように前方へ投げます。ブーメランはクルクルと回転しながら飛んでゆき、旋回して手元へ戻ってくるでしょう。

指導——国立科学博物館理化学研究所
理化学第一研究室・佐々木 勝浩

幸田歴史散歩

その一

咲畑式土器の発見

図1は、咲畑式土器と呼ばれるものの仲間で、今からおよそ4500年前につくられた土器の拓本です。拓本とは、版画の要領で、土器の文様を写し撮ったものです。この土器は、昭和62年度の東光寺遺跡の発掘調査で発見されたものです。

図2は、「咲畑式」の名前の由来となった土器です。この土器は知多半島の先端の南知多町咲畑貝塚の発掘で、発見されたものです。これは、深鉢(かほぼち)という名前で、煮炊きの道具です。図1は、図2の渦巻文様の部分にあたる破片です。

4500年前というと、縄文時代中期の後半で、全国的に特色ある縄文文化が、最も栄えた時です。咲畑式土器は、この頃の東海地方を代表する土器です。

幸田町史によれば、桐山の菖蒲沢や幸田小学校敷地内から、立派な石棒が発見されています。石棒は、縄文時代中期を代表するお祭りの道具です。

このように、町内では、今から4500年も前に、縄文人が暮らしていたことがわかります。煮炊きの道具の破片や、お祭りの道具が発見されるということは、町内にも、縄文人の村があったことが想像されます。

図1 (縮尺1/2)



図2 (縮尺1/2)



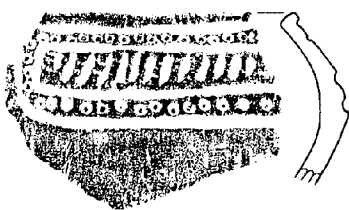
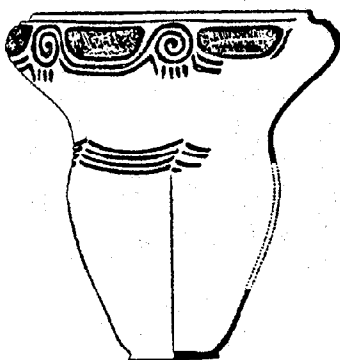
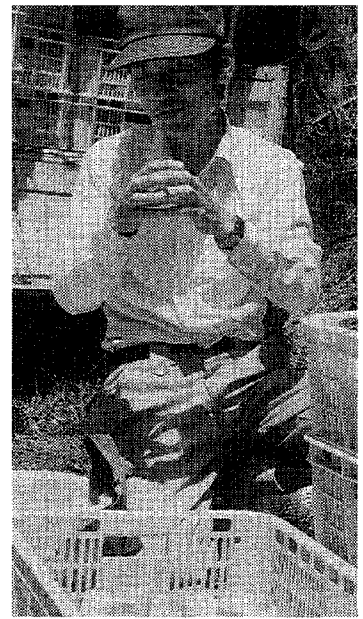

ももの姿と色に魅せられて
 17年前に植えた苗木が大きく成長
 「何ととっても、収穫時が一番うれしいですよ」
 ピンクに色を染めたもの実を、一つ一つ丁寧に摘み取る須美の平岩正己さん(38歳)と、奥さんのチヨ子さん(32歳)。
 今から7年前に苗木を植え、3年目で出荷できました。東早生、山富士白鳳、武井白鳳など4反5畝の畑に約550本が植えてあります。どれも6月中旬から7月

上旬にかけて出荷されるもの品種です。出荷初年度には、2キログラム入り東早生6箱だったものが、次年度は約17倍の100箱にまで出荷できるようになりました。当初生産農家3戸で始まったのも栽培も現在9戸になり今年、町園芸振興会へ加入し、部会の意気込みも揚々たるものです。
 ももの栽培は、他の果実と同じように大変な苦労が付きまといます。例えば、ムクドリ、ヒヨドリが熟した実をつついたり、ヤガが蜜を吸ったりすると商品価値がなくなりまます。それを防ぐためにも将来は網を掛けたいという構想もあり、平岩さんのもものに託す夢は大きく広がります。また、センコウ病という葉が落ちてしまう病気も恐ろしく、それ専用の農薬散布で対処しています。
 みかんの暴落で大変厳しい状況ですが、ももを主とする複合経営で平岩さんの農業に対する情熱が伺えます。

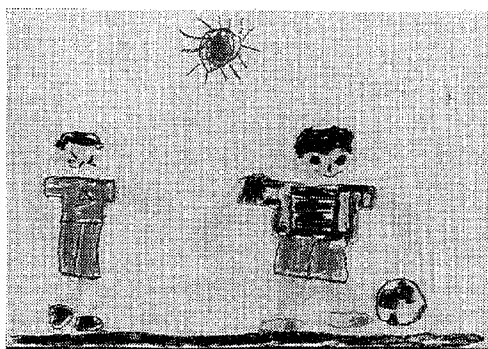

▲おがわ あきひろくん(6歳)



▼やまもと しんくん(5歳)

■先生から

いろいろな種類の虫がたくさんかけました。あみと虫かごをもって、どんな虫をとりに行くのでしょうか。

■先生から

サッカーの大好きなあきひろくん。思いつき蹴っている様子がよくわかります。どこまでボールがとんでいくでしょうか。



ち
 画
 伯
 登
 場
 び
 つ
 子

草
 大
 保
 育
 園



お知らせ

教育委員会

寄 付

野名 安保 (故人、卓雄) 様
 深溝小学校へ 金150万円
 (教育備品購入として)
 南部中学校へ 金100万円
 (教育備品購入として)
 近藤志津子 (故人、岩夫) 様
 幸田小学校へ 国語辞典など図書一式
 ありがとうございます。

盆 踊 り 大 会

と き 8月16日(火)
 午後7時～10時
 ※当日が雨天の場合は17日(水)に順延
 ところ 荻谷小学校校庭
 参加申込方法
 子供、老人、一般で1団体15名程度
 申込期限 8月6日(土)
 ※参加団体には感謝状を贈呈します。

国立療養所中部病院

入院しながら勉強ができます

本病院に入院しながら、隣接の愛知県立大府養護学校(☎0562-48-5311)に通って勉強ができます。小学生から高校生までで、小・中学生は退院すればもとの学校にもどります。

気管支ぜん息・腎炎・ネフローゼ・心臓病・心身症など6か月以上の医療を必要とする慢性疾患の方、どうぞお問合せください。

問合せ先 国立療養所中部病院
 大府市森岡町源吾36-3 ☎0562-46-2311

岡崎県民サービスコーナー

8月の無料相談コーナー

相談種目	相談日・受付時間	今月の相談日
県政相談	毎日 午前10時～午後5時	毎日 (18日、25日、26日を除く)
住宅相談	"	"
交通事故相談	"	"
婦人職業相談	"	"
年金相談	"	"
県税相談	"	"
高齢者相談	"	"
法律相談(予約制)	毎週 水曜 午後1時～3時半	3日、10日、17日、24日、31日
婦人悩み事相談	毎月 第1・3金曜 午前10時～午後3時半	5日、19日
内職相談	毎月 第1・3月曜 午後1時～3時半	1日、15日

●ところ

岡崎県民サービスコーナー (岡崎市康生通西2丁目 シビコ3階 ☎24-1858)
 お気軽にご相談ください。

愛知県教育委員会

心身障害児就学相談

愛知県教育委員会では、体や心に障害があると思われるお子さんの保護者の皆さんを対象に就学相談を実施しています。

これは、心身の障害種別、程度、心身障害児教育の実態などをより正しく理解していただくために行うものです。

就学相談を希望される方は、次のとおり申し込みください。

申込期日 8月13日(土)
 申込場所 幸田町教育委員会、学校教育係
 ☎62-1111
 または、町内の各保育園、幼稚園

就学相談
 と き 8月31日(水)・9月2日(金)
 午後1時半～4時
 ところ 西三河事務所 3階 第2会議室
 (岡崎市明大寺本町1-4)

岡崎高等技術専門学校

受 講 者 募 集

- ㊤ コンピュータ入門ベーシック
- ㊦ アーク溶接安全作業
- と き ㊤ 8月27日(土)、28日(日)
- ㊦ 前期9月24日(土)、25日(日)
- 後期10月8日(土)、9日(日)
- ㊤㊦とも午前9時～午後4時40分
- ところ 県立岡崎高等技術専門学校
- 対 象 在職者
- 定 員 各25人
- 受講料 無料、(㊦は手帳代として200円)
- 申込み ㊤ 8月8日(月)～12日(金)
- ㊦ 8月22日(月)～26日(金)
- 午前9時～午後5時に☎51-0775で先着順に受付
- くわしくは当校へ

愛知こどもの国

催し物のご案内

8月10日(水) 泳ぐ時間を計ろう プール
 8月12日(金) 日焼けコンテスト プール
 ☎ (0563) 62-4151

深溝断層調査見学会

と き 8月10日(水)、11日(木)
 午前9時～午後5時
 ところ 深溝字東光寺地内
 お気軽にお出かけください。

お知らせ

今月の税金と料金納付

- 特別土地保有税 取得分
 - 町民税・県民税 第2期
 - 個人事業税 第1期
 - 国民年金保険料 8月分
 - 保育料 8月分
- ※納期限 8月31日(水)

総務課

行政相談

とき 8月17日(水) 午前9時～正午
 ところ 役場1階 101会議室
 相談員 谷川嘉明氏 自宅☎62-3490

幸田町犯罪状況

6月	侵入盗	車両関係盗	その他	計
件数	3	15	4	22

住民課

寄付

社会福祉協議会へ
 和幸建設(株)従業員一同様
 金83,000円
 ありがとうございます。

心配ごと相談

とき 毎週水曜日 午前9時～正午
 ところ 役場1階 101会議室
 相談員

- 8月3日 三輪 八重氏 渡辺 一雄氏
- 10日 本田 三郎氏 岩瀬千鶴子氏
- 17日 大須賀 努氏 久光スミ子氏
- 24日 三浦 孝男氏 大河原ノブ氏
- 31日 粕谷 静子氏 塩山 泰道氏

※電話による相談もできます。 ☎62-1111

母子家庭相談

とき 毎週月、水曜日
 午前10時～午後5時
 受付 住民課
 相談員 愛知県母子相談員 長谷美代子氏

老人福祉センター行事

健康相談 毎週火、木、金曜日
 (担当 保健課)

- 8月18日(木) 剣詩舞三河会
- 19日(金) 民踊佐々波会
- 25日(木) 日舞西川会・琴浦社中
- 26日(金) 琴美音和会
- 30日(火) 日舞友華の会

児童扶養手当・特別児童扶養手当
遺児手当の現況届

8月1日現在、児童扶養手当・特別児童扶養手当・遺児手当を受給してみえる方は、現況届を提出していただくことになっています。これは受給者の受給資格および所得状況を確認し、引き続き手当を受けられるかどうかを決定するためのものです。この届出をされない場合は8月分以後の手当を受けられなくなることがありますのでご注意ください。

提出期間 8月11日(木)～9月10日(土)

提出場所 住民課 児童福祉係

提出用紙 住民課に用意してあります。

保健課

老人健康相談

とき 毎週火、木、金曜日

午前10時～正午

ところ 老人福祉センター

担当医師 金山政敏先生

内容 検尿、血圧測定、診療、健康指導

※相談を受ける方は、健康手帳をお持ちください。

※曜日は都合により変更することがあります。

※対象者は、40歳以上です。

成人健康相談

とき 8月19日(金)

午後1時半～3時

ところ 保健センター

内容 検尿、血圧測定、保健指導

難病相談

難病で悩んでいる方、難病ではないかと心配をしている方は、相談日時を電話予約してください。

岡崎市医師会難病相談室

☎52-1572

※秘密厳守ですから、お気軽にご相談ください。

8月の神経芽細胞腫検査

昭和63年2月生まれの乳児を対象に、神経芽細胞腫検査を行います。

4か月検診で配布した“ろ紙”に尿を湿らせて、岡崎保健所へ必ず郵送してください。

