

ストップ・ザ交通事故

4月の事故状況

件数(人数)

死亡	0 (0)
重傷	0 (0)
軽傷	11 (12)
物損	49

高めようモラル
守ろうルール



— 主な内容 —

	ページ
合併処理浄化槽に補助……	2～3
住民検診 ……………	4～5
自家用水検査、今月のおやつ…	6
走る県政教室……………	7
一般国道248号道路工事……	9
みんなの広場……………	10～11

宙に飛びかう 玉いくつ

入った やったあ

5月22日(日)、深溝小学校運動場で、里区民大運動会が、小雨にもかかわらず行われました。

補助の対象になるのは 生活雑排水も浄化する合併処理浄化槽

浄化槽は、単独処理浄化槽と合併処理浄化槽に分けられますが、補助の対象になるのは合併処理浄化槽です。

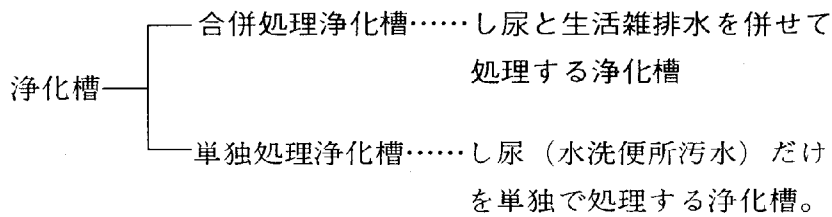

美しい自然と快適な生活を求めて

合併処理浄化槽設置に補助

原因は 生活雑排水

近年、川・湖・海などの水質汚染が、社会的な問題となっています。

その大きな原因は、便所の便水や台所、洗濯、風呂、洗面、掃除雑用などの生活雑排水が、あげられます。

今後の課題として、水質浄化を進めることが重要ですが、その処理対策として、注目され期待されているのが、合併処理浄化槽です。

町では、水質汚濁を防止し、よりよい環境の保全を図るため合併処理浄化槽の設置に補助制度を設けました。

これから浄化槽を設置しようとお考えの皆さん、補助制度を是非ご利用ください。

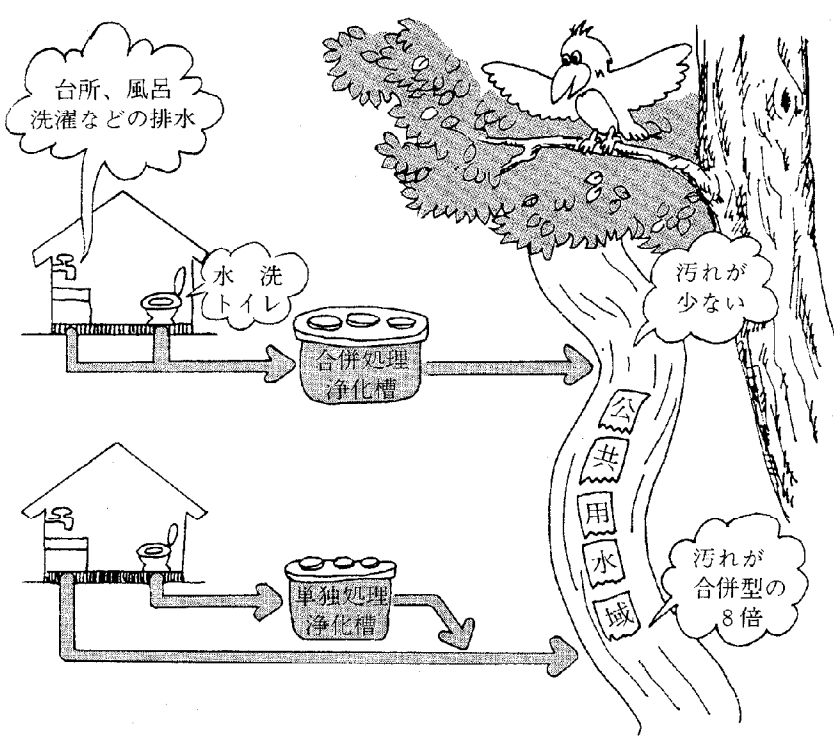

合併処理浄化槽設置補助対象地域

町内で次の区域を除くすべての地域です。

- ① 公共下水道認可区域
深溝地区の一部
- ② 農業集落排水事業処理区域
新田・永野区（野崎）

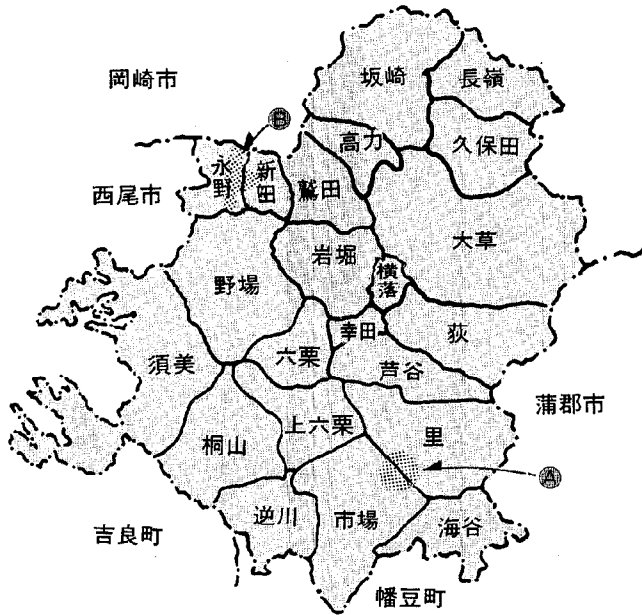

補助金制度 スタート

補助対象地域

補助対象地域は、町内で次の区域を除くすべての地域です。

① 区域

公共下水道認可区域—深溝地区の一部

② 区域

農業集落排水事業処理区域—新田・永野区（野崎）

その他町長が指定する区域

申請手続き

補助申請手続きは、次のように行ってください。

- ① 申し込み
所定の申請用紙に記入のうえ、役場保健課へお申し込みください。
- ② 設置工事
工事は、補助金の内示が決まってから、着工してください。
- ③ 完了報告
補助金交付
- ④ 補助金交付
補助金は、完了報告後に交付します。

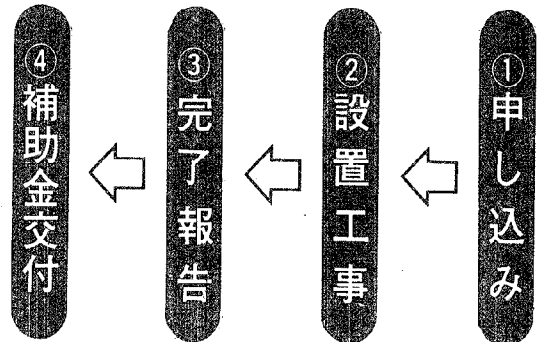

補助金額

住居に設置される合併処理浄化槽について人槽区分により、下表のとおり補助をします。ただし、今年度は30基分の予定です。

問合せ先

保健課 環境衛生係

☎ 62-1111

内線 131

みなさんの申し込みを、お待ちしております。

合併処理浄化槽

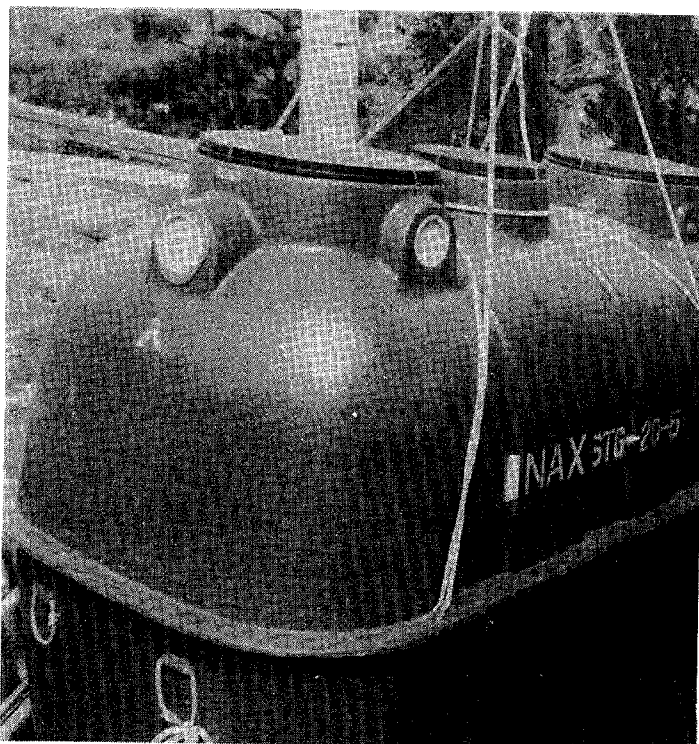

補助金額	
人槽区分 (人槽)	限度額 (円)
5	390,000
6	510,000
7	580,000
8	800,000
10	980,000

住民検診を実施します

あなたの健康度をチェック

今年も、6月中旬から7月中旬にかけて、住民検診を各区で行います。

これは、15歳以上で職場や学校などで検診を受けていない、すべての町民のみなさんを対象にしています。

昨年の受診結果

昨年の住民検診は、人間ドックを含め10174人の対象者に対し、4577人（45%）の方が受診しました。

受診者年代別で見ると、40歳未満の男性、女性の受診率が低く、次いで働き盛りの30歳から50歳の男性の受診率の低さも目立ちました。

受診結果をみると「異常なし」の方は32.1%、異常ありの方は67.9%という数字ができました。

「異常あり」の発見順位は、1位が貧血、2位が高脂血症、3位が高血圧となりました。

検診はなぜ必要ですか

症状のない早期に病気をみつければ治療が容易です。

検診はなぜ毎年受けた方がよいのですか

人の体は日々刻々と変化しています。昨年の検診で異常がなかったからといって、今年もまた、必ず異常がないとはかぎりません。

毎年定期的に検診を受けることによって、自分の体の情報を正確につかみましょう。

あなたの健康管理のために、また、家族の幸せのために、1回は健康診断を受けましょう。

検査結果

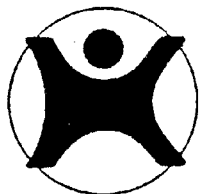
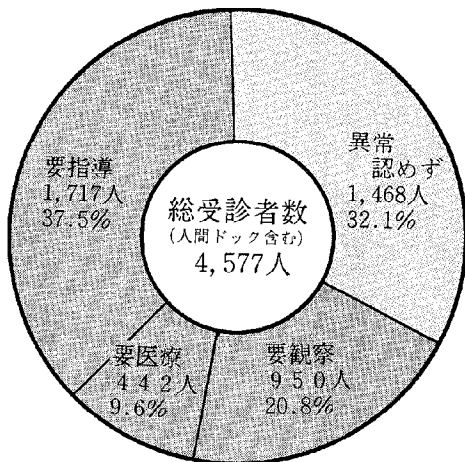

健康の町

健康は伸びる幸田の底力

健康の町宣言

健康は、心ゆたかで活力に満ち充実した生活を営むための、最も重要な基盤をなす町民共通の願いであります。

私たちは、スポーツに親しみ、心身を鍛え、健康なまちづくりにつとめ、心のふれあう健康で住みよい「ふるさと こうた」の実現をめざします。

ここに、全町民の総意総力を結集して、力強く目標達成にまい進することを宣言します。

昭和63年4月1日

幸 田 町

住民検診実施日程

月 日	曜	会 場	
		受付時間 午前9時半～11時半	受付時間 午後1時～3時
6月14日	火	長嶺コミュニティホーム	高力老人憩の家
20日	月	久保田コミュニティホーム	横落児童館
21日	火	坂崎公民館	坂崎公民館
23日	木	大草老人憩の家	大草老人憩の家
24日	金	岩堀老人憩の家	岩堀老人憩の家
25日	土	鷺田公民館	鷺田公民館
27日	月	新田老人憩の家	六栗公民館
28日	火	野場老人憩の家	野場老人憩の家
29日	水	芦谷公民館	芦谷公民館
30日	木	荻農村センター	幸田町保健センター
7月5日	火	桐山老人憩の家	須美公民館
7日	木	永野老人憩の家	上六栗公民館
12日	火	市場公民館	市場公民館
13日	水	老人福祉センター	老人福祉センター
14日	木	逆川農村センター	海谷公民館
16日	土	幸田町保健センター	

※ 夜間の検診 とき 7月16日(土) 午後5時～7時30分 受付
ところ 幸田町保健センター

〈注意事項〉

- 検診は、どこの会場でも受けられます。
- 検診の結果は、約3週間後に郵送でお知らせします。
- 町の人間ドックに申し込まれた方は、住民検診を受ける必要はありません。
- 妊娠中の方は、胸部X線検査を受けないでください。

検査内容

	年 齢	検 査 項 目
男	39歳以下	1 問診 2 胸部X線 3 検尿 4 血圧測定 5 身体測定
女		1 問診 2 胸部X線 3 検尿 4 血圧測定 5 身体測定 6 貧血検査
男・女	40歳以上	1 問診 2 胸部X線 3 検尿 4 血圧測定 5 身体測定 6 理学的検査 7 肝機能検査 8 循環器検査 ※心電図・眼底・貧血・血糖検査については、医師の判断に基づき行います。

※血糖検査は当日できませんので、後日検査を行います。

☆肥 満 度

$$\frac{\text{体 重}}{(\text{身長}-100)} \times 0.9 \times 100 \quad (\text{標準値}90\% \sim 119\%)$$

☆尿 検 査

蛋白…腎臓病など 糖…糖尿病など
潜血…腎臓病など
ウロビリノーゲン…肝臓病など

	最 小 血 圧	最 大 血 圧		
		140mmHg 未 満	140mmHg 以上 160mmHg 未 満	160mmHg 以 上
血 圧	90mmHg 未 満	正 常		
	90mmHg 以上 95mmHg 未 満		境 界 域	
	95mmHg 以上		高 血 圧	

☆血圧の区分

▼検査容器



井戸水の検査 をしてみてもいい

飲水だから慎重に

井戸水を使用されている方、水質検査を希望される方は、次の方法で検査ができます。

検査機関

愛知県岡崎保健所

申込書・検査容器

岡崎保健所または、役場保健課までお越しください。

受付日

毎週月曜日の午前9時～11時半

当日、検査手数料(500円)が必要です。

検査項目 一般項目

硝酸性窒素および亜硝酸性窒素・塩素イオン・有機物など・一般細菌・大腸菌群・PH値・臭気・味・色度・濁度・残留塩素・アンモニア性窒素

検査結果

おおむね3週間後に郵送します。

問合せ先

岡崎保健所

☎ 22-2501

保健課環境衛生係

☎ 62-1111



☆作り方

- ① フルーツミックス缶のフルーツは、1cm角に切り汁気をきっておく。水にゼラチンを振り込んでふやかす。
- ② ①のゼラチンを湯せんで溶かし、熱いうちに砂糖を加えて溶かす。
- ③ ②にヨーグルトを入れて混ぜ①のフルーツを加えてひと混ぜする。
- ④ 水でぬらした型に③を流し入れ、冷し固める。

☆おやつの適量

- * 幼児のおやつは、1日の所要エネルギー量の10～20%、150～300Kcalを午前10時と午後3時ごろの2回に分けて与えるようにします。
- * 子供のおやつには、水分補給のため、飲み物をつけませんが、1回は必ず牛乳をつけ、果物やデンプン質の物を組み合わせます。
- * 果物のかわりに100%ジュースや野菜ジュースでもかまいませんが、乳飲料や清涼飲料は甘みが強いので控えます。また、デンプン質のかわりにチーズ、ゼリーなど、タンパク質の物もよいでしょう。

アドバイザー

保健課 牧原 淑恵 栄養士

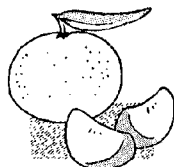

今月のおやつ



ヨーグルトゼリー

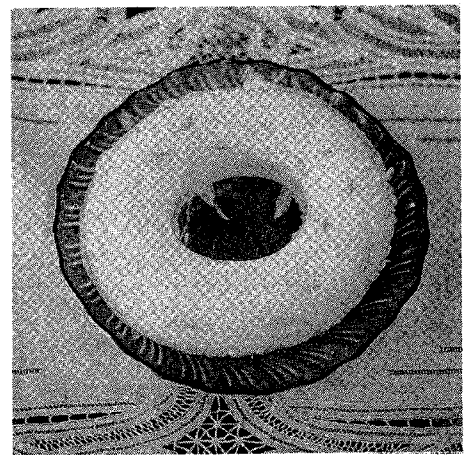

(材 料)

プレーンヨーグルト	500cc
砂糖	60g
ゼラチン粉	10g
水	大4
フルーツミックス缶	1缶

可搬式小型動力ポンプ操作

久保田自警団が早朝訓練

5月1日(日)の早朝、久保田宇柴崎地内センコウ池近辺で、久保田自警団第1班による可搬式小型動力ポンプ操作訓練が行われました。

これは、2か月ごとに行われるもので、ポンプテストも兼ね、団員がいざという時のために操作できることを目的としています。

消防車が到着するまでの初期消火と野焼きの事前散水、消火活動に威力を発揮します。

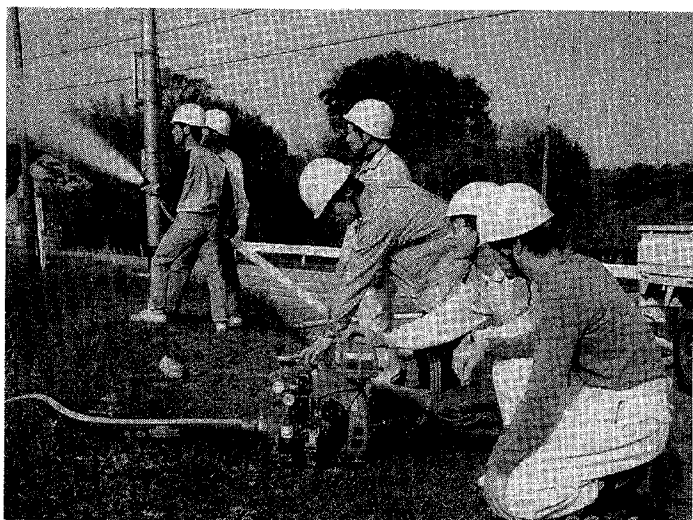

執行官の職務にご協力を

執行官は、各地方裁判所に置かれる裁判所職員であり、裁判の執行や裁判所の発する文書の送達など法律に定められた重要な職務を行っています。このうち、裁判の執行は、広く社会全体の秩序を維持するために大変重要な機能を果たしています。執行官は、この執行事件を担当する国家機

関として強力な権限が与えられています。この権限が適切に行使されるよう、厳重な資格審査が行われているほか、法律により、執行官の処分不服のある者は、裁判所に異議の申立てができることとされています。このように、執行官の職務は大変重要なものですが、その職務は、困難なものが多いので、多くの方のご協力をお願いしま

す。
問合せ先

名古屋地方裁判所岡崎支部

☎ 51-4521



参加しませんか

走る県政教室

おひとりでも
グループでも

県民のみなさんに県の施設や仕事を紹介して県政に対する理解を深めていただくとともに、併せて意見・要望をお聴きして県政に反映させる「走る県政教室」の参加者を募集します。

実施方法

観光バスで、1日コースにより見学施設へ案内します。

とき

6月22日(水)

参加費用

無料。ただし昼食、お茶は持参してください。

募集人員

50名

応募資格

満18歳以上の個人または10名以下のグループ。
(県内居住の方に限る)

応募方法

はがきに「幸田発コース」と明記のうえ、住所、氏名、年齢、性別、職業と電話番号を記入して申し込みください。電話申し込みも受け付けます。

申込期限

6月8日(水)

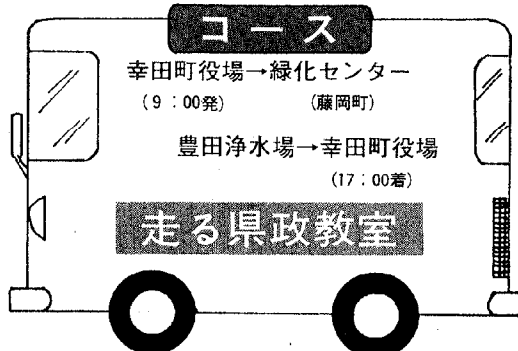

申込先

愛知県西三河事務所 総務課
県民担当(岡崎市明大寺本町1-4)

☎ 23-1211 (内線296)

岡崎県民サービスコーナー

☎ 24-1858

参加者の決定

応募者全員に通知します。募集人員50名を超えた場合は抽選の上決定します。

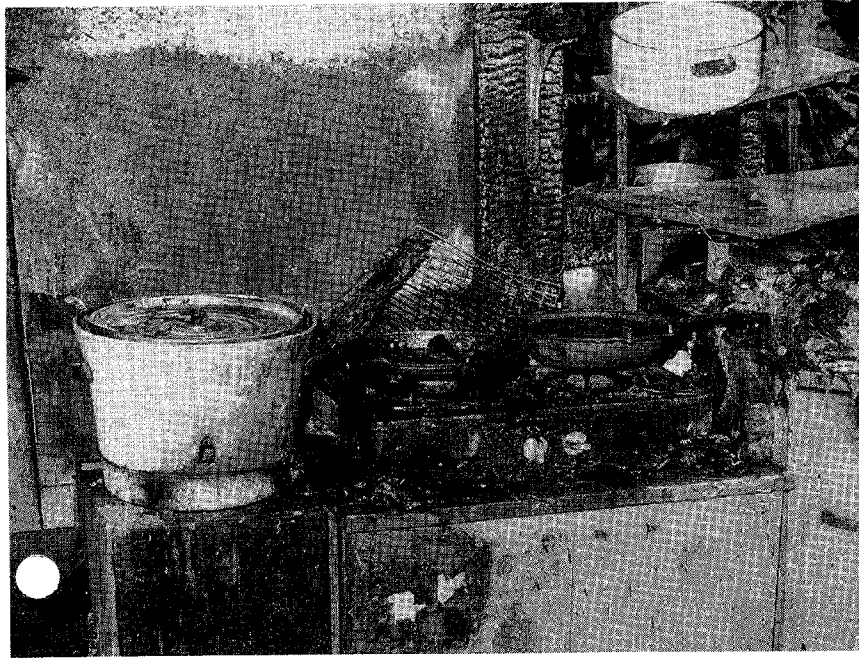

▲コンロによる火災鎮火後

その火 その時 すぐ始末

防火標語決まる

これは63年度の全国統一防火標語です。この標語は防火ポスターに使用するのをはじめ、広く防火PRに使われます。火災の発生件数のうちコンロによる火災は増加しており、62年は27年ぶりに全国の出火原因

1位(11・6パーセントで6800件)になりました。(2位タバコ、3位たき火)どんな時にも標語を思い出し、ためらわず火を消してから応対に出しましょう。

国の1年間の歳出を1,000円におきかえて、その使いみちをみてみましょう。

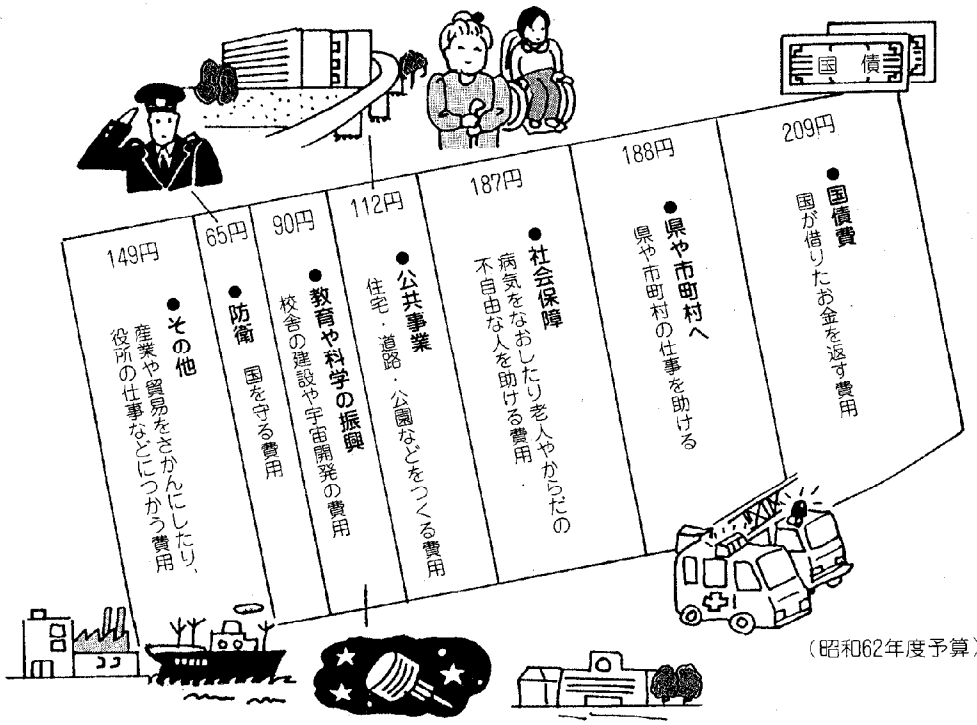

▽社会を支えるみんなの税△

国や地方公共団体は、私たち国民が豊かで安定した暮らしができるように、いろいろな活動を行っています。例えば、社会福祉の充実、住宅や道路の整備、教育や科学の振興など、その活動は幅広い分野にわたっています。税金は、このように国や地方公共団体が活動するための大切な財源であり、私たちにとって、共同社会を維持するためのいわば会費であるといえます。

<p>●公立学校の生徒1人当たりの教育費負担額 (昭和59年度)</p> <p>(注)国と地方公共団体との負担額の合計額です。</p>	<p>小学生</p> <p>458,000円</p>	<p>中学生</p> <p>572,000円</p>	<p>高校生</p> <p>614,000円 (全日制)</p>
---	----------------------------	----------------------------	----------------------------------

工業統計調査の 広報用ポスター募集

内容

応募作品は、製造業を営む事業所の工業統計調査に対する理解を深め、その協力が得られる内容のもので、かつ未発表のものとしします。

ポスターの規格

- 用紙の大きさ縦59cm、横42cm（日本工業規格A2版）で縦長に使用してください。
- 使用する色は4色以内としします。（白色は1色と数えません）
- 図案には、「通商産業省」「工業統計調査」「昭和63年12月31日」の文字を必ず入れてください。
- 写真は使用しないでください。
- 応募するポスターの裏面には、「住所、氏名、職業（学生の場合は学校名、学年）」を必ず明記してください。

応募期間

5月10日～6月30日（当日消印有効）

応募先

〒460 名古屋市中区三の丸3-1-2
愛知県企画部統計課工業担当
☎(052)961-2111(内線2463・2464)

- ※応募作品は返還いたしません。
- ※入選したポスターについては、印刷などの都合で一部修正することがあります。

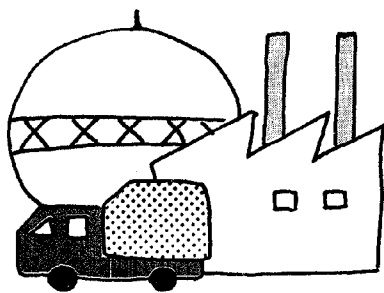

防ごう危険物災害

6月は危険物安全管理強調月間

ガソリン・灯油などの油類は火災や爆発の危険が高く、また消火も困難なため、いったん災害が起きると大きな被害をもたらします。このため油類などを危険物と呼び、取扱いには特に注意しなければなりません。そこで危険物の安全管理の徹底と意識の



高揚をうながし、危険物災害の防止を図るため、6月を危険物安全管理強調月間に定めています。家庭および職場での危険物の管理や取扱いには細心の注意を払い、危険物災害をなくしましょう。

—道路工事のお知らせ—

一般国道248号（幸田町大字坂崎地内）の舗装工事が始まりましたのでご協力をお願いします。

- 期間 昭和63年5月16日～9月30日（予定）
- 時間 終日（24時間）
- 交通規制 舗装工事区間内では、下記図面以外の交差点は、右折できません。
- 問合せ先 愛知県岡崎土木事務所工事課工事第3係
☎22-3511（内線437）
幸田町役場土木課
☎62-1111（内線236）

▼坂崎地内から岡崎方面をのぞむ

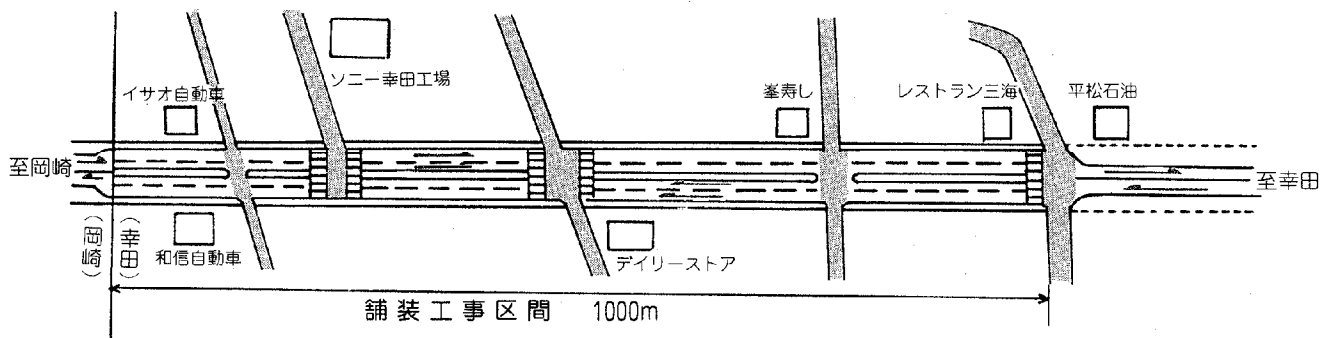
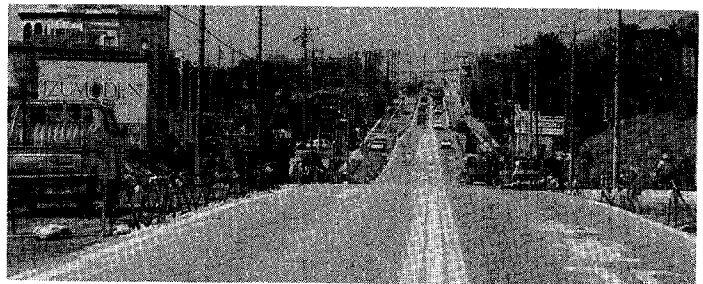

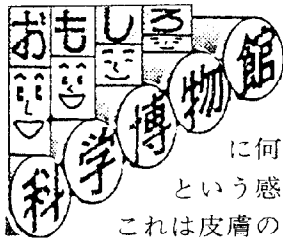

人間の体はどこが敏感か

わたしたちの体の表面に何か物が触れると、触ったという感覚(触覚)がおこります。これは皮膚の中にごく小さな触覚器という感覚器があって、皮膚のわずかな変形や圧力を感じとれるからです。毛が何かに触れても感じますが、これは毛根の周囲にある触覚器がはたらくことによります。

■なぜサルは木登りが得意か

触覚の鋭敏さは体の部位によって異なりますが、この違いは主に触覚器の密度と関係があります。ふつう皮膚には、1cmあたり数十個の触覚器がありますが、唇やまぶたなどの触覚の鋭いところは、背中のような鈍いところに比べて数十倍もの触覚器があります。

では、人間やサルの手のひら、足のうらはどうでしょうか。このような皮膚には細かい「うね」のような線がたくさん並んでいて、指紋や掌紋などをつくっています。この部分には毛が

なく、汗でいくらか湿っており、物をつかんだり触ったりするのに適しています。また、触覚も鋭いので、触った物の細かい形がよく分かります。

この手足の特別な皮膚は、サルが木の上で生活するのに欠かせないものです。

■皮膚の鋭敏さを調べる実験

2本のつま楊子をそろえ、もとの近くを輪ゴムでしばりつけると、とがった先端は約2ミリ離れます。2本のつま楊子の先が同時に触るように指の腹に当ててみると、2本で触ったことがわかります。

次に、手の甲に2本のつま楊子で触っても1本で触ったようにしか感じませんが、つま楊子の先を少しずつ広げていくと2本と分かるようになります。このように、つま楊子をどれだけ離せば分かるかによって、皮膚の触覚の鋭敏さを測ることができます。

この実験を体のいろいろな部分で試してみましょう。2人1組になり、目をつぶった人に1本だけで触ったり2本で触ったりして、どちらで触ったかを当てさせるとよいでしょう。2センチ以上も離さないと分からないところもあって、驚かれると思います。

指導——国立科学博物館人類研究部

人類第一研究室長・佐倉 朔

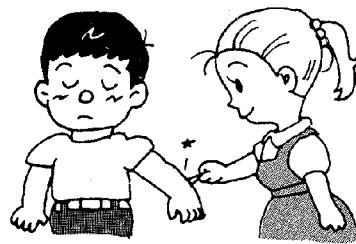
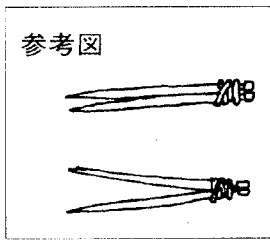

幸田町全図

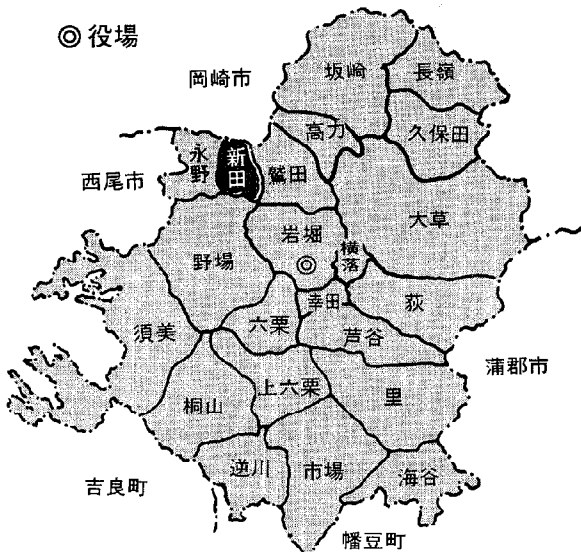

新田は昔から岩堀新田、鷺田新田と呼ばれているが、これは菱池沼の中にあつた高州(土砂が高く盛りあがって、水面上にあらわれた所)を開拓して、ここに定住した人たちが自分の親村を指示したもので、この例は各地に見られる。新田の古老は「作物の番小屋が次第に増加し、田屋(田の番をするために建てた小屋)生活の期間が続いた後、元禄頃から定住して一家を構える者が出来た」また、明和年中には戸数も増加し、お鍛社(農業を守護、指導を司る神で俗に百姓の神といわれている。幸田町内には新田の御鍛社を始め、芦谷、荻、横落、大草、菱池字矢尻、永野の神社に祭られている)を勧請するようになった。当部落では、元禄の法名を持つている家が一軒(新田における元禄年間の法名保持の一戸は、本多伴吉翁の報告によるものである)で、他は元禄以後の法名を祭っている。(幸田町史から抜粋)

地名の由来 その十四

新田

彦左公園(坂崎)にて

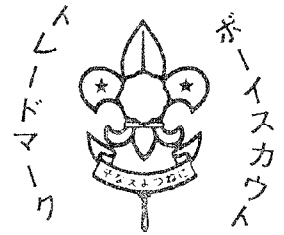
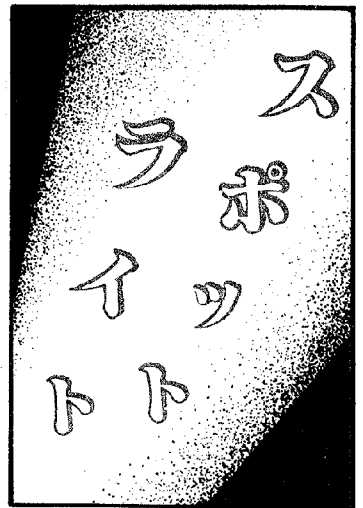

幸田町にボーイスカウトが発足して、今年で9年になりました。

現在隊員数は171名。幸田第1団(坂崎・幸田・中央小学校区)52名、第2団(深溝・豊坂小学校区)84名、第3団(荻谷小学校区)35名です。

年齢別構成は、小学校3年から5年までの「カブ隊」、小学校6年から中学校3年までの「ボーイ隊」、高校1年から3年までの「シニア隊」、大学年代の「ローパー隊」の4段階なのですが、幸田町には「ローパー隊」がありません。しかし、10周年を迎える来年度、「ローパー隊」を発足させる予定です。

ボーイスカウトの主な目的は、
①健康な体をつくること
②技術の修得をすること
③奉仕活動に励むこと
などによって、よりよい社会人として持つべき資質を養うものです。つまり、幸福な人生を送

▼左が市川徹さん、右が石井満さん



れる人になるように、キャンプやサイクリング、ゲームなどを通じて学ぶ体験活動です。

「隊員が喜んで参加し、実生活に役立つ活動にしたい。そして家族間のコミュニケーションを図り、隊員同志の縦、横のつながりを重要視したい」と語る第2団シニア隊長の石井満さん(野場)と副団委員長の市川徹さん(六栗)。

月一回の隊集會に趣向を凝らした催しを企画し、隊員の和を図っています。

お二人の笑顔は、とても温かく、ボーイスカウトにかける情熱が自然に伝わってきて、すがすがしく取材ができました。

■先生から

遠足に出かけた絵ですね。牛小屋を見たのが印象的だったのかな。小屋の中で牛が今にもモーってなきそうですね。

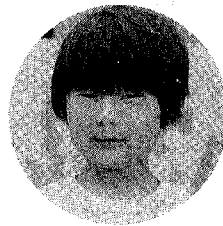

◀つづき みきおくん (5さい)

▼おおすか しょうくん (6さい)

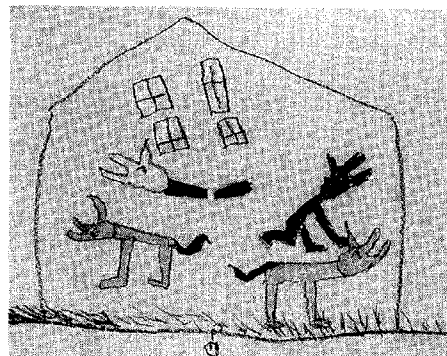
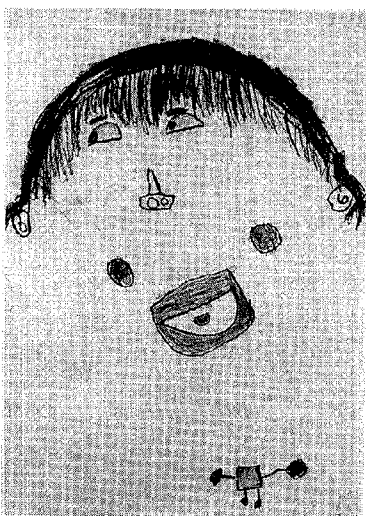

ち
画
伯
登
場
つ
び
子

豊 坂
保 育 園

■先生から

とってもおおきな顔がかけましたね。耳、まゆげ、鼻などよく見てかけています。横を見てる目の表情がおもしろいですね。

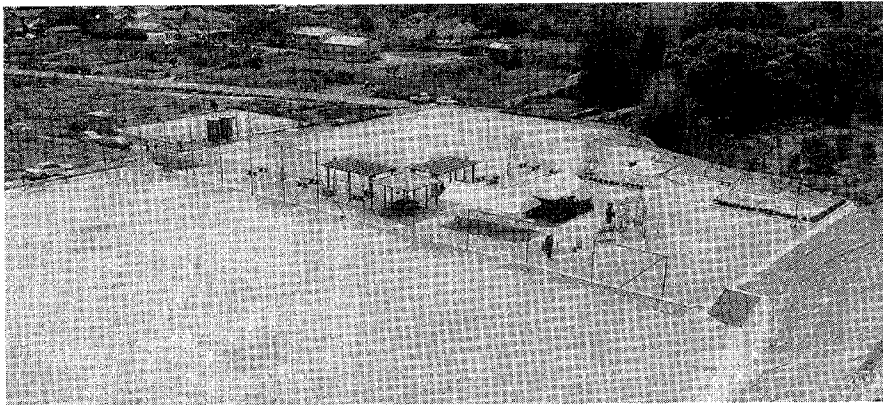

★CAMERA★REPORT

カメラ・レポート

★身近なでき事や、話題を
企画課・情報係まで

◀ 5月9日(月)、六栗字西山地内に開園した六栗公園（住民広場）には、ソフトボール場、他目的広場、ちびっこ広場などがあります。

完成した六栗公園・幸田駅西土地区画整理事業

快適なまちづくりを目指して、昭和59年1月▶8日に組合を設立以来、進められてきました駅西土地区画整理事業の工事が完成し、5月15日(日)に現地で竣功式が行われました。

この地区は、整理前、農地と宅地が混在し、道路も狭く、排水路も未整備でしたが、整理後は、すべての土地が道路に接し、また水道も完備し、排水路、公園なども整備され、快適な生活環境に生まれかわりました。

写真は事業完成を記念して建てられた碑です。

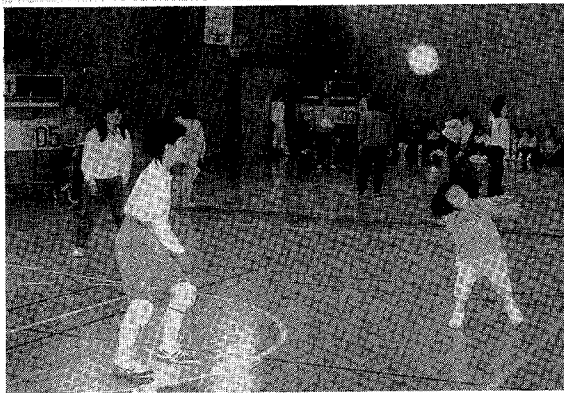
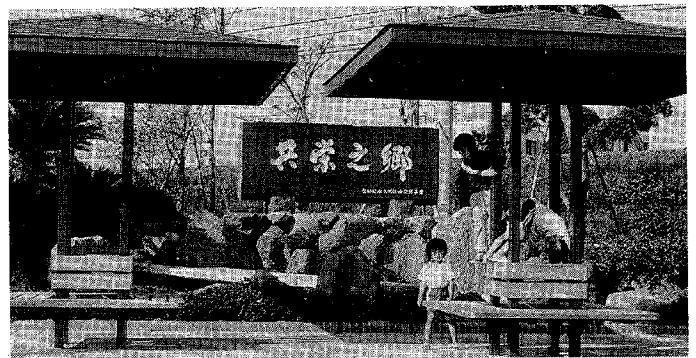

▲豊坂小学校体育館で、学区スポーツ大会が開かれました。



▲トスは、うまくいったかな。

スポーツ大会
豊坂小学校
5月15日(日)

荻谷小学校体育館でも、芦谷区民女子バレー▶ボール大会が開かれました。



▲休憩時には、笑顔もさわやか



お知らせ

岡崎高等技術専門学校

受講者募集

- ① コンピュータ入門 (コボル)
- ② 自由研削盤安全作業
- ③ 内線工事 (電気工事士免許取得希望者実技講習)

とき ①、② 6月25日(土)、26日(日)
 ③ 7月2日(土)、3日(日)
 午前9時～午後4時40分

ところ 県立岡崎高等技術専門学校

定員 3コースとも25名

受講料 無料

教材費 ① 無料

② 手帳代200円

③ 材料、テキスト代4000円

申込期間 6月7日(火)～10日(金)午前9時～午後5時まで
 に電話で先着順に受付けます。

申込先 ☎51-0775

愛知県西三河労政事務所

働く母と子の林間学校

とき 7月23日(土)～24日(日) 1泊2日
 ところ 愛知県民の森 南設楽郡鳳来町
 ☎(05363) 2-1262

対象 西三河地域在住の女子労働者とその子供 (5歳以上小学生以下)

内容 キャンプファイヤー、ゲームなど

定員 50名 (応募者多数の場合は抽選)

申込期間 6月1日(水)～30日(木)

申込み・問合せ先

愛知県西三河労政事務所

〒444 岡崎市上地町下矢崎18

☎52-4321

岡崎県民サービスコーナー

6月の無料相談コーナー

相談種目	相談日・受付時間	今月の相談日
県政相談	毎 日 午前10時～午後5時	毎 日 (2日、9日、16日、23日、30日を除く)
住宅相談	〃	〃
交通事故相談	〃	〃
婦人職業相談	〃	〃
年金相談	〃	〃
県税相談	〃	〃
高齢者相談	〃	〃
法律相談(予約制)	毎 週 水 曜 日 午後1時～3時半	1日、8日、15日、22日、29日
婦人悩み事相談	毎 月 第 1・3 金 曜 日 午前10時～午後3時半	3日、17日
内職相談	毎 月 第 1・3 月 曜 日 午後1時～3時半	6日、20日

●ところ

岡崎県民サービスコーナー (岡崎市康生通西2丁目 シビコ3階 ☎24-1858)
 お気軽にご相談ください。

愛知こどもの国

催し物のご案内

6月19日(日) 映画をみよう

中央管理棟 (大ホール)

6月下旬 児童作品展 ゆうひ棟(展示室)

問合せ先 ☎(0563) 62-4151

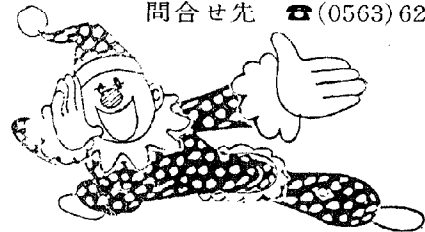

作文・写真を募集します

—— 簡保・年金コンクール ——

郵便局では、簡易保険・郵便年金の作文と、写真コンクールを行います。作品の応募先は、お近くの郵便局。応募者には記念品を差しあげます。

〈作文コンクール〉

対象 小学校5・6年生および中学生
 テーマ ①課題 「簡易保険、郵便年金に関係のあるもの」「助け合いのこころに関するもの」
 ②自由題 日ごろ考えていること、感動したことなど。
 原稿枚数 400字詰 ①小学生3枚程度
 ②中学生4～5枚程度
 締切 6月末

〈写真コンクール〉

募集区分 一般の部、小学生の部、中学生の部
 題材 簡易保険、郵便年金資金でつくられた施設
 作品 ①一般の部
 カラー、白黒4ッ切判または35ミリ以上カラースライド
 ②小、中学生の部
 カラー、白黒キャビネ判以下
 締切 7月末

お知らせ

6月の神経芽細胞腫検査

昭和62年12月生まれの乳児を対象に、神経芽細胞腫検査を行います。

4か月検診で配布した“ろ紙”に尿を湿らせて、岡崎保健所へ必ず郵送してください。

教育委員会

ほたるを観る会

とき 6月18日(土) 午後7時半～
 ところ 坂崎小学校体育館および坂崎グランド
 内容 ・ほたるの歌合唱
 ・ほたるの観賞
 ・親子花火
 ・親子映画観賞
 持参物 懐中電燈・長ぐつ・ほたるかご
 ※家族で参加してください。
 (雨天決行)

七夕まつり

とき 7月9日(土) 午後1時～
 ところ 横落グランド
 作品 手造り(廃物利用)のもの
 ※詳しくは社会教育係へお問合せください。
 (9日が雨天の場合は10日)

16ミリ映写技師養成講習会

とき 7月3日(日)
 午前8時半～午後4時半
 ところ 幸田町中央公民館
 申込期限 6月18日(土)まで
 申込先 幸田町教育委員会社会教育係

バレーボール審判講習会

とき 6月12日(日) 午後1時半～
 ところ 幸田小学校体育館
 講師 ライフスポーツ研究所
 所長 笠原 信彦氏
 内容 審判の心得、準備、整理運動
 ※受講される方は直接会場へお越し下さい。

土木課

町営住宅入居者募集

住宅名 町営深溝住宅
 所在地 大字深溝字東五反田3番地
 募集戸数 1戸
 完成年度 昭和61年度
 構造 中層耐火構造3階建
 間取り 3DK(6.6.6帖・DK)
 家賃 27,000円
 応募資格 ・同居親族がいること
 ・収入基準に適合していること
 ・住宅に困窮していることが明らかであること。
 応募期限 6月16日(木)
 入居予定日 7月1日(金)
 申込みおよび問合せ先 役場土木課建築係
 ※なお、応募多数の場合は抽選とします。

愛知県

県住宅資金融資制度

愛知県では、住宅の建設や購入、増改築、防災工事をされる皆さんに、資金を長期に低利で融資しています。ぜひ、ご利用ください。

・新築のときは〈住宅建設資金融資〉

▷対象 ①愛知県産の粘土瓦か国内産の木材を使用した新築住宅 ②地域優良木造住宅として認められた新築木造住宅を建設または購入される方

▷融資額 300万円まで

▷利率 年5.46%

(地域優良木造住宅のみ年5.28%)

▷償還期間 20年以内

▷住宅金融公庫の融資との併用が条件です。

・その他、増改築、防災工事にも、それぞれ300万円までの融資制度があります。

申込みは、東海銀行、中央、名古屋、中京の各相互銀行、岡崎、碧海、蒲郡、瀬戸の各信用金庫、愛知労働金庫、農協の県内本支店で受付
 詳しくは、愛知県建築部民間住宅課(☎052)961-2111内線2854)または西三河事務所建築課(☎23-1211)へお問合せください。

当直医の変更

5月16日号の10ページで、当直医の変更がありました。

6月19日(日)、眼科、桐瀬医院(☎22-1291)を小島医院(☎23-3381)に、6月26日(日)、眼科、小島医院を桐瀬医院に変更します。

お知らせ

今月の税金と料金納付

- 町民税・県民税 第1期分
- 保育料 6月分
- ※納期限 6月30日(木)

総務課

行政相談

とき 6月15日(水) 午前9時～正午
 ところ 役場1階 101会議室
 相談員 谷川嘉明氏 自宅☎62-3490

幸田町犯罪状況

4月	侵入盗	車両関係盗	その他	計
件数	4	11	4	19

住民課

心配ごと相談

とき 毎週水曜日 午前9時～正午
 ところ 役場1階 101会議室
 相談員
 6月1日 小野 金吾氏 藤井紀子氏
 8日 古田昭一郎氏 小栗 幸子氏
 15日 山田 秀男氏 清水 佳子氏
 22日 兼原 精一氏 谷川 一枝氏
 29日 黒野 正氏 野沢 和子氏
 ※電話による相談もできます。
 ☎62-1111 (内線141)

母子家庭相談

とき 毎週月、水曜日
 午前10時～午後5時
 受付 住民課
 相談員 愛知県母子相談員 長谷美代子氏

老人福祉センター行事

健康相談 毎週火、木、金曜日
 (担当 保健課)

- 6月2日(木) 三味線
- 14日(火) 民踊愛好会
- 23日(木) 大正琴
- 24日(金) 荻民踊クラブ
- 28日(火) 民踊婦人会



児童手当(特例給付)の現況届

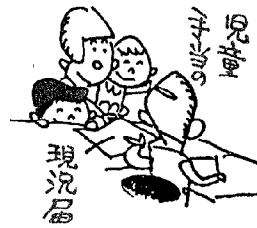

児童手当を受給している方は、前年の所得状況、6月1日現在の養育状況および被用者(給与所得者など)であるかどうかを確認するための現況届の提出が必要です。この届出をされない場合は、6月分以後の手当を受けられなくなることがありますのでご注意ください。なお、昭和63年6月分からの新規受給者の方は届出の必要はありません。

提出期間 6月15日(水)～30日(木)
 提出場所 役場住民課児童福祉係
 提出用紙 住民課に用意してあります。
 (※印鑑をお持ちください。)

公務員・公共企業体の職員の方は勤め先へ届出をしてください。

保健課

老人健康相談

とき 毎週火、木、金曜日
 午前10時～正午
 ところ 老人福祉センター
 担当医師 金山政敏先生
 内容
 検尿、血圧測定、診療、健康指導
 ※相談を受ける方は、健康手帳をお持ちください。
 ※曜日は都合により変更することがあります。
 ※対象者は、40歳以上です。

成人健康相談

とき 6月24日(金)
 午後1時半～2時半
 ところ 保健センター
 内容 検尿、血圧測定、保健指導

難病相談

難病で悩んでいる方、難病ではないかと心配をしている方は、相談日時を電話予約してください。
 岡崎市医師会難病相談室
 ☎52-1572
 ※秘密厳守ですから、お気軽にご相談ください。

新しい家族

夫婦で子育て

No.2

東京都立大学教授・心理学
訃 摩 武 俊

どの子供にも維持されていくの
であればよいのですが、実際には
そうではありません。

小学校、中学校と学年が進む
につれて勉強が嫌いになり授業
も理解できなくなつて、せつか
く高等学校に入字しながら途中
で退学してしまう生徒が確実に
増加しています。

親が子供の知的発達に非常に
熱心で、そのための費用支出に

なぜ勉強嫌いになってしまうのか

は喜んで応じているのに、この
ような結果になつてしまうのは
どうしてなのでしょう。家庭
教育の内容に関する問題がここ
にもあるように思います。

「勉強しなさい」「遊んでば
かりいらないで勉強はどうしたの」
と口ぐせのように親がいつてい

る家庭に勉強嫌いになつていく
子供が多いように私は思います。

学ぶことの基本にあることは、
学ぶことを面白いと感ずる心に
あります。

それまで知らなかったことを
教えられて、なるほどそうなの
かとそのことに興味をもつこと
にあります。子供の内側に旺盛
な知的好奇心、言葉を変えてい
えば知る喜びがあることが大切
なのです。早くから一方的に平
仮名の読み方を教えることより

も、身のまわりの多くのことに
なぜなのかと興味をもち、その
興味を育てていく配慮が子供の
知的発達を促していくのです。
そのためには子供の質問に適切
に、誠意をもって答えていくこ
ととともに、家庭の中での知的
会話が重要です。

親たちがその日に見たこと、
読んだことを食卓での話題にす

ることが子供の視野を広げてい
きます。

わが国の親と子の会話の中に
は、子供の学業成績についての
質問が高い比率を占めます。と
きにはこれも必要ですが、いつ
もこれだけでは子供は親と話す
ことを嫌うようになります。

歴史のこと、地理のこと、時
事問題などを楽しい話題にして
いくことが子供の未来を明るく
するのです。

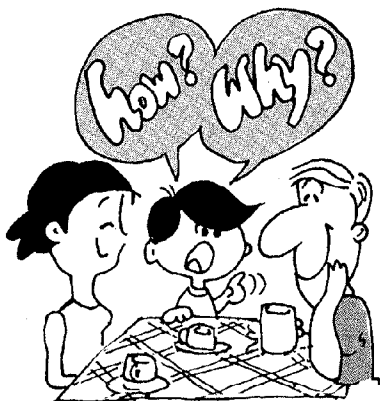

編集室

人の考え方は、まさしく十
人十色で、それぞれ自分の物
差があり、それを基準に物事
を考えます。

同じ事柄に振れても人によ
って全く異なる感覚とか印象
を持つ場合があります。多分
許容範囲にズレが生じるから
なのでしょう。

固定観念にとらわれがちに
なっている頭をちよつと傾む
けて、違った角度から物を観
ることも時には必要です。何
気なく通り過ぎていたこと
が結構おもしろかったり、し
やれていたりにしてドキッとす
る感覚が新鮮です。

限られたワクの中で、ほん
の少しだけ冒険してみたい
のですか。

さまざまな取材は、私にと
つてすばらしい体験を与えて
くれます。

未知から知への喜びと、人
の温かさによれた時、とつて
もうれしくて

取材を大切に
していきたい
と思います。

JUN6

June一ジュビ
ターの妻Jun
にさげられ
月さである
説話が、語
説がある。

もうれしくて
取材を大切に
していきたい
と思います。

