

KOHO KOTA  
**広報 幸田**

No. 431

”88  
**4月16日**

**人口動態**  
 (昭和63年4月1日現在)

総人口	29,166人	
内 男	14,561人	
内 女	14,605人	
世帯数	7,941戸	
-----		
(3月中の動き)	出生 27人	男 11人
		女 16人
	死亡 14人	男 8人
		女 6人
	転入 301人	男 143人
		女 158人
転出 206人	男 93人	
	女 113人	



主な内容

	ページ
幸田町の行政改革……………	2・3
役場職員人事異動 ……………	4
町政モニター決まる	
119だより・保健推進員だより…	5
子育てに自信を持つために……	7

# 桜まつりにつどう

4月10日(日)に、桜まつりが幸田文化公園で盛大に行われました。

# の行政改革を80%達成

本町では、昭和60年10月1日に行政改革大綱を策定後、62年度末までの3か年を実施年度とし、行政改革に取り組んできました。  
その結果、目標の概ね80%を達成しましたので、その概要をお知らせします。

## ① 事務事業の見直し

(1) 住民相談窓口の開設  
住民課に相談窓口を設けました。

(2) 決裁規程の見直し  
権限委譲を促進し、事務処理の迅速化を図りました。

(3) 補助金の整理合理化  
各種団体の自主・自立運営の促進指導に努め、補助金の抑制を図りました。

(4) 消耗品等の一括購入  
年度当初一括単価契約を締結することにより、安くまた価格や品質のばらつきをなくすという、効率的な購入方法に改善しました。

## ② 組織・機構の合理化

(1) 係の見直し

行政事務の複雑化に伴い、その窓口事務の明確化により、住民サービスの向上を図るため、係の見直しを行いました。



しんせつ班による舗装作業

新設……総務課秘書係・土木課

下水道係・収入役室出納係・議会事務局議事係・教育委員会事務局社会体育係・税務課収納係

統合……住民課国保年金係

旧保健課国民健康保険・住民課年金

(2) 親切行政の窓口を一本化  
住民課と土木課にあった窓口を土木課に一本化しました。

## ③ 給与の適正化

町職員給与は、以前から国

研

平均給料月額対比(図1)

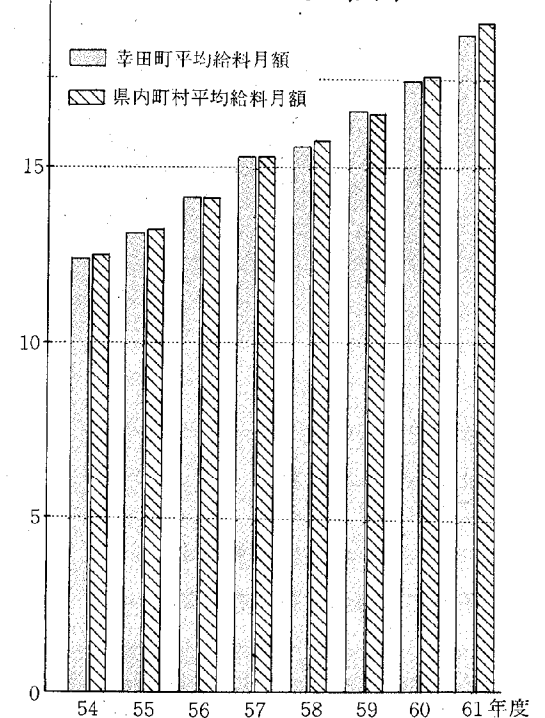

## ④ 定員の適正化

の人事院勧告に沿って改定をしています。

県下における本町の平均給料月額の状況も、図(1)のように平均的な状況で推移しており、近隣自治体の状況などをふまえつつ、適正な給与水準の保持に努めています。

職員数については、職員一人当たりの人口を110人程度を目途に考え、図(2)のように努力していますが、県下の町における実態としては、町単独で消防署及び水道事業部門を保有している自治体は少なく、これらを除いた場合職員

職員1人当たり人口の対比(図2)

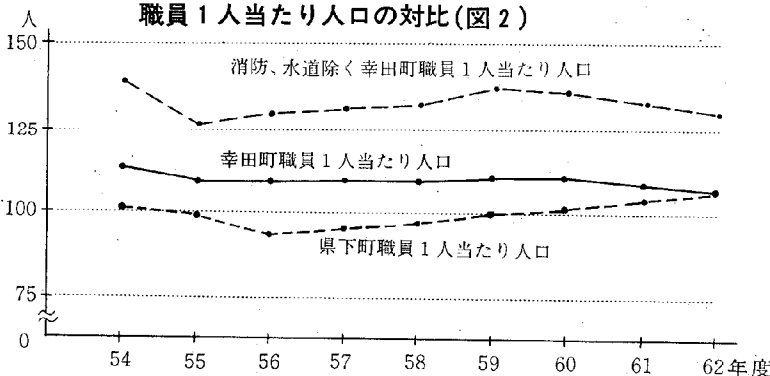



# 幸田町 目標

一人当たりにも占める人口は多くなり、県下平均よりも職員数は抑制されている状況にあります。

今後とも、計画的採用により人事の停滞を防止しながら、適正な職員配置に努めます。

## ⑤ 民間委託・OA化の推進

### (1) 民間委託

庁舎内電話交換・タイプ・庁用バスの運転・庁舎管理などの民間委託を推進し、積極的に民間活力の導入を図ることにより、経費の節減や町内の雇用促進に努めています。

### (2) OA化の推進

昭和50年に他町村に先がけて大型電算機の導入を図ったのを契機として、事務のOA化に積極的に取り組み、住民票発行・各種通知書の発行などを電算化し、さらにワープロ・パソコンなどのOA機器についても導入を図ることにより、事務処理の迅速化・合理化に努めています。

地域社会の活性化と住民福祉の増進を図るためには、常に事務事業を見直して行政事務の減量化を進め、時代の進展と住民意識の多様化に的確に対処していかねばなりません。

このため、今後とも引き続き行政改革を積極的に推進してまいりますので、町民の皆様の変わらぬご理解・ご協力をお願いします。

## 地価公示

# 安定傾向が続く 幸田町の地価

国では標準的な土地を選び、毎年1月1日現在の土地価格を判定して公表しています。4月1日発表された土地の公示価格をみると、全国平均の上昇率21.7パーセント、愛知県平均の上昇率8.0パーセントに対し、本町の平均上昇率は2.6パーセントと低く、安定傾向が続いています。

なお、公示価格の閲覧は役場企画課で行っています。また、地価公示と同様に土地売買の指標となる県基準地価格は、10月1日に公表されます。

## 町内の標準地価格

(昭和63年1月1日現在)

標準地の所在	1㎡当り 価格(円)	対前年比 上昇率(%)	利用区分
大字深溝字山ノ入43-2	64,000	3.2	住宅地
〃 菱池字岩堀38	68,500	1.5	〃
〃 菱池字地藏堂29-3	66,500	3.1	〃
〃 大草字南川後27-4	66,100	2.8	〃
〃 芦谷字蒲野23-6	55,600	3.0	〃
〃 芦谷字幸田37-2	145,000	1.4	商業地
〃 芦谷字餅田7-1	70,000	—	準工業地
〃 野場字上市場30-1	32,100	2.9	調整区域 住宅地
〃 坂崎字次見11-1	9,480	3.0	調整区域 林地



# 役場職員人事異動

4月1日付で、次のとおり異動がありました。

## 異動

(係長、園長代理以上の異動)

( )内は異動前

総務課長補佐兼秘書係長

杉浦富和(総務課長補佐)

総務課長補佐

本多幸夫(総務課財政係長)

住民課長補佐

鈴木 悟(住民課児童福祉係長)

(長)

教育次長補佐兼総務係長

牧野次男(教育委員会総務係長)

(長)

水道課長補佐兼工務係長

佐野正美(水道課長補佐兼業務・工務係長)

(係長)

総務課庶務係長

笹原節夫(総務課秘書係主査)

総務課行政係長

杉浦 護(総務課行政係主査)

総務課財政係長

牧野良司(総務課財政担当主査)

(査)

企画課企画係長

大須賀好臣(企画課企画係主査)

(査)

管財課管理係長

佐竹敬明(住民課園保担当主査)

税務課町民税係長

鈴木久夫(税務課町民税係主査)

住民課児童福祉係長

伊藤光幸(企画課広報担当主査)

産業課指導共済係長

大須賀要(産業課指導共済係主査)

産業課商工観光係長

伊澤伸(産業課商工観光係主査)

土地改良課土地改良係長

鳥居元治(土地改良課土地改良係主査)

土地管理係長

平松秀行(管財課管理係長)

土木課都市計画係長

小林正忠(土木課都市計画係主査)

土木課下水道係長

鈴木富雄(土木課下水道係主査)

土木課建築係長

鈴木政巳(土木課建築係主査)

水道課業務係長

中山 豊(土木課管理係主査)

教育委員会社会体育係長

三浦新一(教育委員会社会体育係主査)

新規採用

税務課主事補 大須賀龍二

保健課保健婦 山川 富子

深溝保育園保母 羽根渕妙子

豊坂保育園調理員 佐野 敬子

消防本部消防士 吉田 孝正

愛知県派遣職員

土地改良課主幹 本間 光興

土木課技術補佐 鈴木 則敏

退職

3月31日付で、次の職員が退職しました。

古川みき子(総務課)

小野美知子(保健課)

藤井 幸代(坂崎保育園)

## 町政についてご意見

### ご要望をお寄せください

## 63年度町政モニター決まる

昭和63年度の町政モニターが決まりました。

この制度は、町民のみなさんの声を行政に反映させるためのものです。今後1年間、活躍をお願いします。

## 町政モニター

(敬称略)

地区	氏名	幸	里	田	本	多	昭
長嶺	中村美枝子	里	本	多	昭	三	子
久保田	鈴木小代子	市	場	山	本	久	美
坂崎	平岩勝三	市	場	近	藤	利	子
大草	足立京子	海	谷	村	越	よし	亥
高力	山下百合恵	野	場	神	原	利	幸
鷺田	内田房丸	永	野	近	藤	憲	三
岩堀	大須賀郁代	須	美	山	本	宣	子
新田	藤川宏之	六	栗	春	日	井	信
志賀	成子	六	栗	志	賀	美	佐
本田	はるみ	上	六	谷	口	律	子
上杉	陸子	桐	栗	岩	瀬	康	江
内藤	睦子	逆	川	勝	田	和	子
早川	馥子	三	川	稲	吉	美	三
芦谷	子	三	川	鈴木	匡	子	

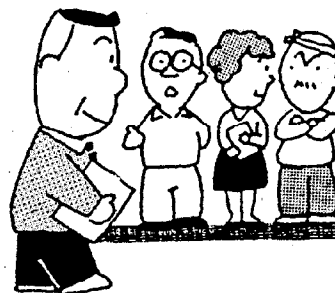

毎月19日は防火の日

# ★日ごろの防災意識を高めよう!

災害の中でも火災は人災の色合いが強いもので、心がけ次第でその予防が可能です。また、たとえ出火しても対応が適切であれば、被害を最小限度にとどめることができます。

あなたも次のとおり、火災に打ち勝つ知恵と技術を持ちましょう。

## 対策チェック

①火災の初期活動三原則  
1 知らせる・消す・逃げるを知っていますか。

火事に気づいたら、まず何をするかは、その時の状況によって異なりますが、大声で

「火事だ」と叫び回り、火事を知らせることを最優先にしたいものです。

②火元の安全確認をしますか。

出火原因の多くは、子供の火あそびによるものです。環境の見直しとともに、子供への防火教育も徹底させましょう。

③燃えない環境づくりをしていますか。

火を出さないために、家の内外のチェックは、家族全員が心がけるようにしたいものです。

④お年寄り、子供、病人対策は大丈夫ですか。

お年寄りや子供などは、いざというとき第三者の助けが必要で、自分の家だけでなく、近所のお年寄りや子供にも気をつけましょう。

## 3月の火災救急件数

累計	6件	70件
物野他計	2件	37件
建物	1件	28件
林舎	0件	9件
救急病通他計	11件	135件
急交	10件	
急交	1件	

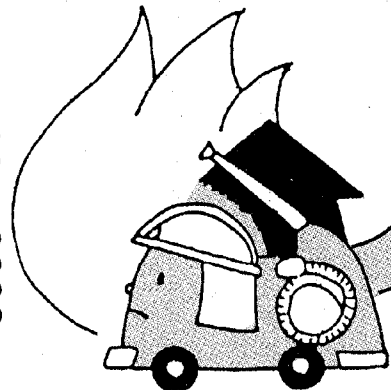

⑤消火器は正しく使えますか。  
消火器は、一家に1本備えておきたいものです。また、消火器だけでなく、他の消火方法も覚えておきましょう。

⑥119番への通報が正確にできますか。  
いざというとき、慌てて自分の住所などを忘れることがないよう電話の前に、自宅の住所と目印になるものを書いたメモをはっておいてください。

⑦安全に避難できますか。  
有害ガスを発生する建物火災。このため、安全な避難方法を再確認しておきましょう。



「たのしい人生は自己管理から」

## からだの油切れに要注意

胸が苦しい、熱が高く悪寒に悩まされたなどの経験をされた方は数多くいらっしゃる事と思います。日常生活に健康管理の重要性は、みなさん周知の事と思いますが、大病を一度でも経験された方は、食生活に適度の運動、充分な睡眠にと気をつけておられる事と思います。



「って経験しました。」

年1回の健康診断は必ず自主的に受け、少しでも体が不調の場合、保健センターの健康相談、または近くの医師に相談してください。自分の平常の体温、脈搏、血圧等を知っておく事も重要です。自分の体は、自分で管理してください。  
みなさん、心身共に健康で楽しい人生を歩んでください。

保健推進員 だより その6

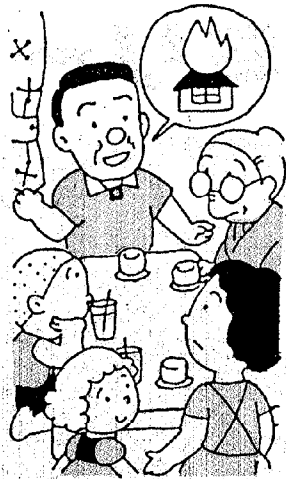

## あいちの空をさわやかに

自動車や工場等からの窒素酸化物(NOx)を低減するためにご協力ください

- 公共交通機関の利用
- 急加速をさけてゆっくり運転
- 低公害車の使用
- 家庭での省エネルギー
- 工場でのNOx対策

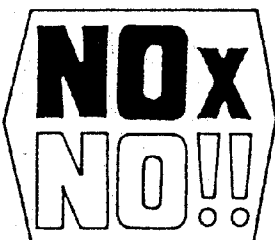

# 満点ファミリー



## お父さんのとなりの席

幸田小学校 6年 渡辺 麻美

私のうちは、日曜日に出かけるときは、お父さんのとなりの席にすわろうとします。

そのわけは、お父さんが三重県に仕事をしに行っているので、1週間に一度しか会えないので、少し話ができるだけでもうれしいのです。それに、お父さんのとなりにすわるとおかしなくれたりするからです。

たいてい、田がとなりにすわっているのですが、ときどき田が用事でいないときなどは、弟が、

「これは、男がすわるんだぞ。おまえは後ろの席だぞ。」

「ほんなら帰りは私だよ。これからずっと前のお父さんのとなりの席だからね。」  
「いいです。私はにこらしいので、  
といます。」

今まで一番多く、お父さんのとなりの席にすわるチャンスをねらって、すわったのは私です。

でも、ふしぎなことに、このころ弟は、お父さんのとなりにすわりたがりません。ときどき、父のとなりにすわってあこられることがあったからだと思います。

お田さんは、ほとんどの日にお父さんのとなりにすわっています。

そして、いろいろな話をしたりして、一番楽しそうです。

私も、お父さんのとなりにすわったときは、田のようにいろいろな話をしてもらおうと、楽しもうとしているのに父は、運転に夢中であまり話をしてくれません。

私が、

「お父さん、なにか話をしてよつ。」

と、あまえたようにいうと、聞きなれた話しかしません。私は、おもしろくないので、(ブス)とほんとにつまらなそうな顔をしていると、弟が、

「なんだあ、その顔は。お父さんだつてつかれているんだぞ。」

といったところで口げんかになります。そんなことで、まるでチンドン屋が、車の中に来たようになります。

とてもにぎやかなので、お父さんは、「今度から、子ども達は後ろだ。」

といって、いつも父と田がならんですわっています。

本当は、お父さんとお田さんは、二人だけでじっくり話したいのかもしれない。

うちのだれもが本当は、父のにおいがするとなりの席が一番好きなんだと、私は思います。

## "家庭の日"にはみんなそろって楽しいごはん

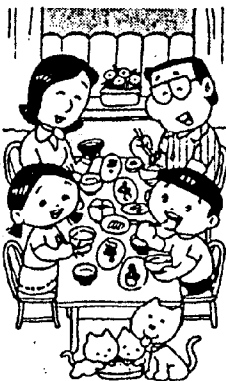

お父さん、お母さん、お兄さん、お姉さん、みんなそろって、お話をしたり聞いたりしながら、ごはんを食べるって楽しいな。おや、テレビを見ながら食べている子がいるよ。あれ、はしの持ちかたがおかしい子もいるね。さあ、後かたづけは、みんな力を合わせてやりましょう。

※ 愛知県青少年育成県民会議、家庭の日読本より

# 子育てに 自信を持つために

未来を担う子供たちが健全に成長するためには、家庭教育のあり方、とりわけ親の接し方が

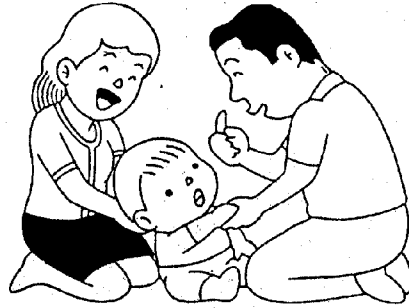

非常に重要となっております。

町教育委員会では、子育ての方法や悩みを講師の先生や仲間と一緒に語り合い、子育てに自信を持っていただくために、次のとおり講座を開催します。次々たくさんの方の受講をお待ちしています。

## 「明日の親のための学級」 受講生募集

乳幼児期における家庭教育の

あり方、親の接し方を学んでいただくため「明日の親のための学級」を開設します。

**受講資格と定員**  
新婚の方、妊娠中の方、3才児までの子供をお持ちの方  
30名

### 講師

親業インストラクター  
横田美佐子氏

### 受講料他

受講料は無料  
但し、教材費 2,000円

### とき

5月21日、28日、6月4日、  
11日、18日、25日、7月2日、  
9日

(いずれも土曜日 午前9時  
半〜11時半)

幸田町中央公民館 中ホール

## 「親業訓練講座」 受講生募集

子供がやる気がない、学校に行けない、友達と遊べない、言いたいことが言えない、そんな時、親としてどのような態度をとったらよいのでしょうか。  
親業訓練講座は、そんな親の悩みを、少しでも解決するための講座です。

### 学習内容

- ①親自身の感情に気づき、子供のサインに気づく。
- ②子供への対応の仕方をどうするか。
- ③子供が自分自身で行動を決めるための親のメッセージ
- ④子供と対立したとき、問題をどう解決するか。
- ⑤価値観をどう表現し、語っていくか。

### とき

5月21日、28日、6月4日、  
11日、18日、25日、7月2日、  
9日

(いずれも土曜日 午後1時  
半〜4時)

幸田町中央公民館 中ホール

### 受講資格と定員

一般の男女 15名

### 講師

親業インストラクター  
横田美佐子氏

### 受講料他

受講料は無料  
但し、教材費 2,000円

# みつばちの群を発見したら すみやかに連絡を

4月下旬から7月の快晴日は、みつばちの分ばう(巣わかれ)が発生しやすい状態になります。  
もし、みつばちがダンゴ状にかたまっているのを発見したらすみやかに連絡してください。

ささいな事で乱飛、刺害事故につながる恐れがありますので、不用意に近づかないよう注意してください。

連絡先 役場産業課指導共済係  
☎62-1111内線212

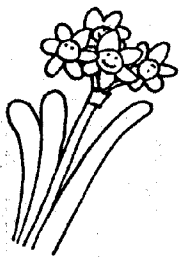
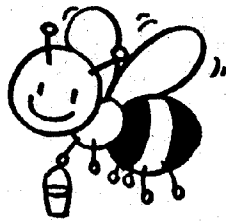

※申込みは、いずれも5月14日(出までに町教育委員会社会教育係へお願いします)

☎62-1111内線158

なお、定員になり次第締切らせていただきます。

★CAMERA★REPORT

カメラ・レポート

★身近なでき事や、話題を  
企画課・情報係まで

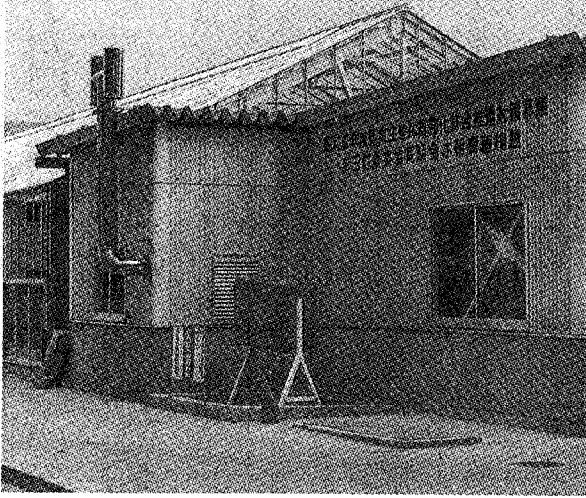

水稲育苗施設完成

農業生産体質強化総合推進対策事業の一環として、3月末に水稲育苗施設が完成しました。

これからは、水稲栽培のコスト軽減と水田利用の合理化が期待されます。

消防団車庫兼詰所完成

昨年12月24日に着工以来、建設工事が進められていた幸田町消防団第二分団第一部の車庫及び詰所が芦谷地区に完成し、3月30日(水)に竣工式が行われました。

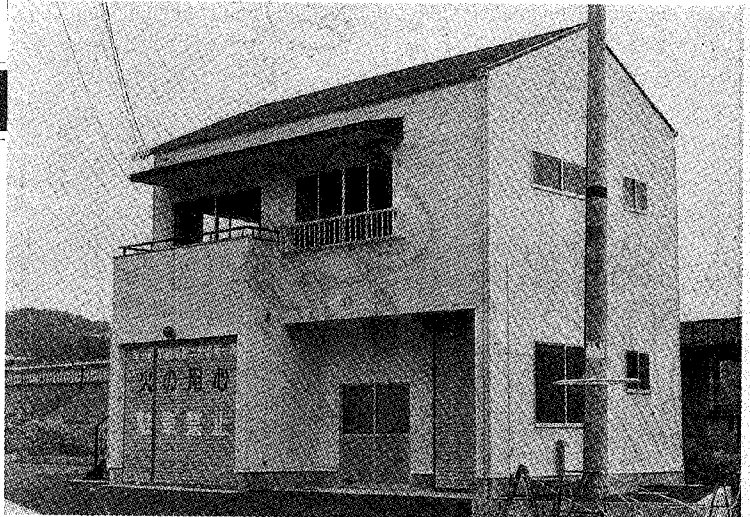

農業者のつどい発表会

3月24日(水)、中央公民館で農業者のつどい発表会が開催され、農業に対する諸問題について活発な意見が出されました。





お知らせ

住民課

法律相談 (無料) <毎月第2土曜日>

とき 5月14日(土) 午前9時半~正午
ところ 役場3階 301会議室
相談員 弁護士 村越 健氏
※予約制ですので予約は前日の午前11時までに
住民課戸籍係までお申込みください。

身障者・精薄者相談 <毎月第2火曜日>

とき 5月10日(火) 午前10~午後3時
ところ 役場1階 101会議室
相談員
愛知県身体障害者相談員 志賀 坂 治 氏
愛知県精神薄弱者相談員 日高 恒 夫 氏

教育委員会

早朝野球連盟新規加入チーム募集

早朝野球連盟では、新規加入チームを下記のとおり募集します。
加入資格 町内在住または在勤で、高校生以上の方
申込み及び問合せ先
連盟会長宅(山本敦己氏) ☎62-0251
または、幸田町商工会 ☎62-0120

幸田ローンテニスクラブ(硬式)会員募集

幸田ローンテニスクラブでは、下記のとおり会員を募集しています。

対象者 町内在住、または在勤の男女の方

練習日

Table with 3 columns: Day, Morning, Afternoon. Rows: Sun, Mon, Tue.

会費 年間 9,000円

申込み及び問合せ先

山本 重氏宅 ☎62-4800

岡崎県民サービスコーナー

5月の無料相談コーナー

Table with 3 columns: Consultation Item, Consultation Date/Time, This Month's Consultation Date.

●ところ

岡崎県民サービスコーナー (岡崎市康生通西2丁目 シビコ3階 ☎24-1858)

戸籍異動

3月1日~31日届出

(順不同)

おめでとうございます (27名)

出生児 父 区

おくやみ申し上げます (14名)

3月1日~31日届出

(順不同)

Main table listing names and addresses for household registration changes, organized by district (出生児, 死亡者).

## 当直医

診療時間 (午前9時~正午 午後2~6時)

5月1日		
内科又は小児科	金山医院	野 畑 51-9106
外 科	美合病院	美 合 51-2521
産婦人科	金山医院	野 畑 51-9106
皮 泌 科	美合病院	美 合 51-2521
耳鼻咽喉科	渋谷医院	鴨 田 本 23-0169
眼 科	桐湖医院	唐 沢 1 22-1291
5月3日		
内科又は小児科	鈴木医院	幸 田 62-0020
外 科	菅 医 院	美 合 53-2266
産婦人科	岡崎産婦人科	鴨 田 本 21-8191
皮 泌 科	嶋田医院	鴨 田 南 24-6555
耳鼻咽喉科	嶋田医院	鴨 田 南 24-6555
眼 科	小島医院	松 本 1 23-3381
5月4日		
内科又は小児科	山崎医院	幸 田 62-5225
外 科	築瀬医院	洞 24-0205
産婦人科	河合医院	能 見 21-6591
皮 泌 科	橋本医院	康 生 南 22-3497
耳鼻咽喉科	うえじ耳鼻科	上 地 54-2833
眼 科	鈴木医院	幸 田 62-4612
5月5日		
内科又は小児科	岩瀬医院	福 岡 51-9036
外 科	長野整形外科	明 大 寺 25-3888
産婦人科	田那村病院	康 生 南 23-8161
皮 泌 科	大竹医院	明 大 寺 22-1449
耳鼻咽喉科	黒田医院	羽 根 52-0453
眼 科	矢藤医院	能 見 21-0641
5月8日		
内科又は小児科	杉浦医院	羽 根 51-1735
外 科	齊藤病院	伝 馬 3 21-0555
産婦人科	いとう医院	南明大寺 51-2856
皮 泌 科	長谷川医院	伊 賀 新 23-1871
耳鼻咽喉科	大橋医院	上六名1 52-0684
眼 科	橋本医院	三 崎 53-9904
5月15日		
内科又は小児科	志貴医院	上六名 53-1485
外 科	中西医院	伊 賀 7 22-3181
産婦人科	神谷医院	明 大 寺 51-5037
皮 泌 科	渡辺医院	福 寿 1 23-8005
耳鼻咽喉科	中西医院	伊 賀 7 22-3581
眼 科	南部医院	羽 根 51-5334
5月22日		
内科又は小児科	しまだ小児科	明 大 寺 51-1411
外 科	中沢医院	六 供 3 23-8100
産婦人科	幸田産婦人科	幸 田 62-8675
皮 泌 科	荻須医院	龍 田 21-0781
耳鼻咽喉科	康生病院	康 生 南 21-1340
眼 科	伊藤医院	亀 井 1 21-3313
5月29日		
内科又は小児科	船川医院	明 大 寺 51-1897
外 科	岸本医院	八 幡 3 22-0926
産婦人科	ミヅ根クリニック	幸 田 62-2055
皮 泌 科	亀井医院	伝 馬 1 22-5110
耳鼻咽喉科	島田耳鼻科	伝 馬 1 21-3387
眼 科	岡田医院	八 幡 1 21-0134

なお、歯科は岡崎歯科医師会館 (岡崎市六供町三本松 ☎21-0501) で診療

時間: 午前9時~11時半

保険証を持参してください。

※ 救急医療の情報は ☎21-1133

## 夜間歯科緊急当直医

木曜日の夜間(午後6時~午後9時)

5月12日	田中小児歯科	稲 熊 町 22-3000
5月19日	つちや歯科	十 王 町 25-2881
5月26日	葵 歯 科	明大寺本町 21-2037

## 保健センター行事

☎62-1111(内線152)

行 事	月/日 曜	受付時間	備 考
4か月児健診 (62年12月生)	5/2(月)	午前 9:30 ~10:30	内容-身体測定、内科健診、指導 神経芽細胞腫検査用紙配布
8か月児健診 (62年8月生)	5/18(水)	午後 1:00 ~ 2:00	内容-身体測定、内科健診、指導
1歳6か月児健診 (61年10月生)	5/13(金)	午前 9:30 ~10:30	内容-身体測定、歯科・内科健診、指導 フッ素塗布の予約受付
3歳児健診 (60年4月生)	5/13(金)	午後 1:00 ~ 2:00	内容-検尿、身体測定、歯科・内科健診、指導
予 約 健 診	5/18(水)	午前 9:30 ~11:00	対象-各乳幼児健診で予約した児
1・2歳児相談 (61年5月生) (62年5月生)	5/11(水)	午前 9:30 ~11:00	内容-身体測定、保健婦、栄養士による健康相談
育 児 相 談	5/25(水)	午前 9:30 ~11:00	対象-乳幼児 内容-保健婦、栄養士による健康相談、身体測定
母 乳 相 談	5/11(水) 5/25(水)	午後 1:00 ~ 1:30	対象-妊婦、産後3か月までの母子 内容-母乳の必要性、乳房マッサージ、個別指導
母 親 教 室 (前期)	5/12(水)	午後 1:00 ~ 1:20	妊婦の経過と気を付けたい病気、妊婦体操、妊娠中の栄養
離 乳 食 講 習	5/16(月)	午後 1:00 ~ 1:30	対象-生後3か月~5か月児をもつ母親 内容-講習、試食 母子手帳をもってきてください。
母 子 手 帳 交 付	毎週木曜日 5/12(水) 5/19(水) 5/26(水)	午前 9:30 ~11:30	妊娠届出書を必ずお持ちください 母子保健に関する説明
リ ハ ビ リ テ ー シ ョ ン	5/10(火) 5/19(水) 5/24(火)	午後 1:30 ~ 2:00	対象-40歳以上で身体的に障害をもつ方
成 人 健 康 相 談	5/27(金)	午後 1:30 ~ 2:30	内容-食生活などについての健康相談
エ ア ロ ビ ク ス	毎週月曜日 5/2(月) 5/9(月) 5/16(月) 5/23(月) 5/30(月)	午前10:00 ~11:30	ビデオ放映 町内の方ならばご自由に参加してください。

◎乳幼児健診、相談、母親教室、母乳相談には、必ず母子手帳を持参してください。

◎フッ素塗布は、電話予約でもかまいません。(定員50名)