

ストップ・ザ交通事故

12月の事故状況	件数(人数)
死亡	0 ( 0 )
重傷	1 ( 1 )
軽傷	13 ( 20 )
物損	50

高めようモラル  
 守ろうルール



主な内容

	ページ
確定申告は正しく お早めに .....	2・3
62年交通事故実態調査 .....	4
63年度水田農業確立対策 .....	5
行政モニター募集 .....	6

# 新成人おめでとう

1月15日(金)、幸田中学校体育館で第40回幸田町成人式が開かれました。

# 所得税・町県民税の 申告は

## 正しくお早めに

2月16日～  
3月15日

もちろん  
私も行きます

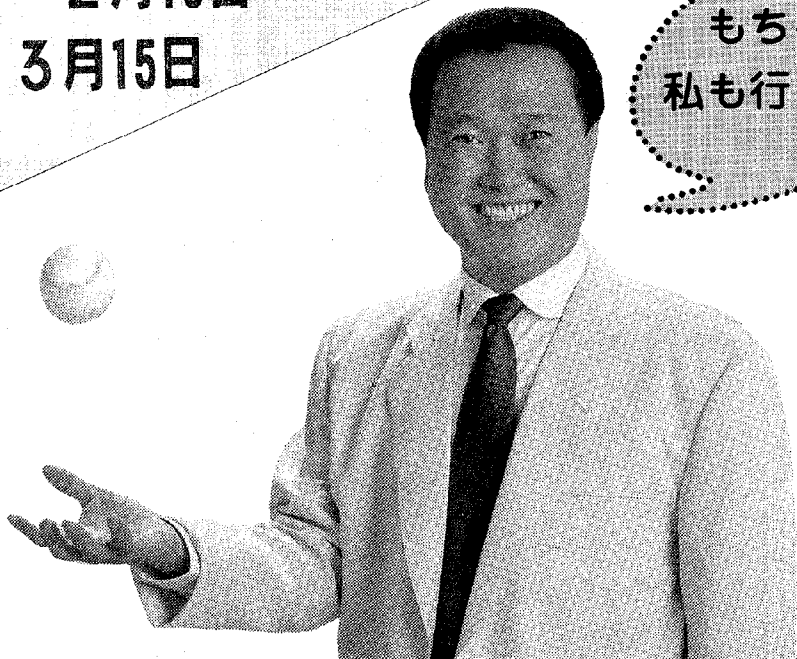

昭和62年分個人所得の申告受け付けが、2月16日(火)から始まります。  
申告期限は3月15日(火)ですが、例年期限間近になると窓口が大変混雑し、みなさんに大変ご迷惑をおかけします。お早めに申告してください。

### 所得税

次のみなさんは、確定申告をしなければなりません。

- 事業所得や不動産所得がある方
- 昭和62年中の各種の所得金額の合計額が、所得控除(基礎控除・配偶者控除・扶養控除など)の合計額より多い方
- 給与所得のある方

通常勤務先の年末調整で税金の精算が行われていますので、確定申告の必要はありません。しかし、次に該当する方は、確定申告をしなければなりません。

- ①給与の年間収入が1500万円を超える方
- ②給与を1か所から受けている方で、給与所得や退職所得以外の所得の合計額が20万円を超える方
- ③給与を2か所以上から受けている方で、年末調整をされなかった給与の収入金額と、給与所得や退職所得以外の所得の合計額が20万円を超える方
- ④同族会社の役員やその親族などで、会社から給与のほか

### 所得税の還付申告

付金の利子、店舗・工場の賃貸料などの支払いを受けている方  
サラリーマンで、確定申告をする必要のない方でも、次のような方は確定申告をすると、源泉徴収された所得税が還付されることがあります。

- ①マイホームをローンなどで取得した方
  - ②多額の医療費を支払った方
  - ③災害や盗難にあった方
  - ④年途中で退職し、再就職していない方
- 還付を受けるための申告書は2月15日以前から税務課で受け付けています。申告書は、できるだけご自分で書いて、郵送で提出してください。



### 贈与税の申告



昭和62年分の贈与税の申告と納税は、2月1日から始まり、期限は3月15日となっています。

贈与税は、個人から財産をもらったときに、財産をもらった人にかかる税金です。昨年1年間に、個人から贈与を受けた財産の価額の合計額が60万円を超える人は、贈与税の申告及び、納税が必要になります。

贈与税の基礎控除は、60万円ですが、居住用財産の贈与や、住宅取得資金などの特例があります。これらの特例は申告の手続きが必要です。

詳しくは、岡崎税務署へおたずねください。

### ●振替納税制度のご利用を

所得税の納税の方法として、振替納税の制度があります。この制度を利用すれば、銀行などの預金口座から振替によって納税することができ、納税のための手数が少なく済みます。また、ついさうっかり納期限を忘

れ滞納してしまうこともなくなり大変便利です。振替納税のご利用をお勧めします。

新たに振替納税を希望される場合は、預金先の金融機関が税務署に「預貯金口座振替依頼書」などを提出してください。

問合先  
岡崎税務署 ☎22-6511

### 町 民 税

昭和63年度町民税の申告書を提出していただく時期となりました。申告義務のある方は、2月16日から3月15日までに申告してください。

ただし、給与所得者で前年中

に給与所得以外の所得がない方及び確定申告書を税務署へ提出される方は除かれます。

#### ○申告書

申告書は役場税務課ならびに各区(組)長宅に用意してあります。前年度申告された方は2月中旬ごろ区(組)長さんを通じて配布される予定です。

#### ○提出先

各区(組)長宅または役場税務課(郵送でも受け付けます。)

#### ○問合先

役場税務課町民税係

☎62-1111(内線113)

### 申告に必要なもの

- ①印かん ②申告書

③所得のわかるもの(収入明細書、源泉徴収票、領収書、農業所得のお知らせなど)

④所得控除に必要な証明書、領収書など

・生命保険や損害保険に支払った保険料の証明書

・医療費などの領収書

⑤還付申告をする場合は、本人名義の預金通帳

※所得税の申告で、事業所得や不動産所得がある場合は、総収入金額や必要経費の内容を記載した収支内訳書を添付してください。

### 個人事業税の申告

昭和62年分の個人事業税の申告と納税は、2月16日(火)から始まり、期限は3月15日(火)となっています。

ただし、所得税の確定申告か、町民税の申告をされる方は、申告の必要はありません。

なお、年途中で事業を廃止した方の事業税は、通常の場合と異なり、事業を廃止した日から1か月以内に愛知県西三河事務所へ申告していただくことになっています。

問合先

愛知県西三河事務所

税務課 ☎23-1211

### 税務相談の開催

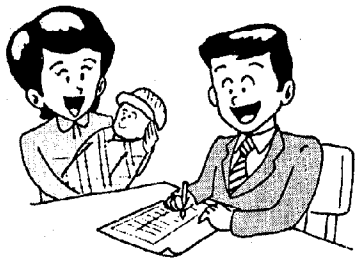

次のとおり各種税務相談を開きますので、お気軽にご相談ください。

#### 町 税 務 相 談

(所得税・町民税)

とき 2月16日(火)

3月15日(火)

受付は午前9時から4時(ただし、土曜日は午前11時半まで。日曜日は除く)

ところ 役場1階税務課  
※整理番号札の交付を7番窓口で受けてください。

#### 岡崎税務署出張税務相談

●営業所得・譲渡所得・贈与

とき 3月2日(水)～4日(金)

3月7日(月)～10日(木)

ところ 役場1階101会議室  
※整理番号札の交付を7番窓口で受けてください。

●農業所得

とき 3月8日(火)

ところ 農協本店3階ホール  
※当日は、筆記用具・印鑑をご持参ください。なお、相談時間はいつでも午前9時半から午後4時までです。

#### 税理士による

#### 無料税務相談

とき 3月1日(火)～4日(金)

7日(月)

午前9時半～午後4時

ところ 幸田町商会館



総発生件数(人身・物損)の推移

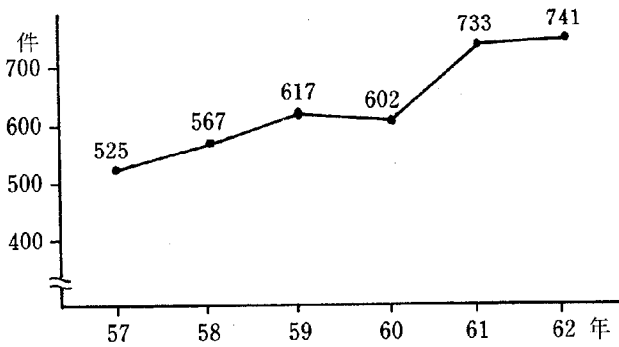

62年月別事故発生件数

総件数 741件 月平均 61.75件

● 死亡事故 ○ 重傷事故

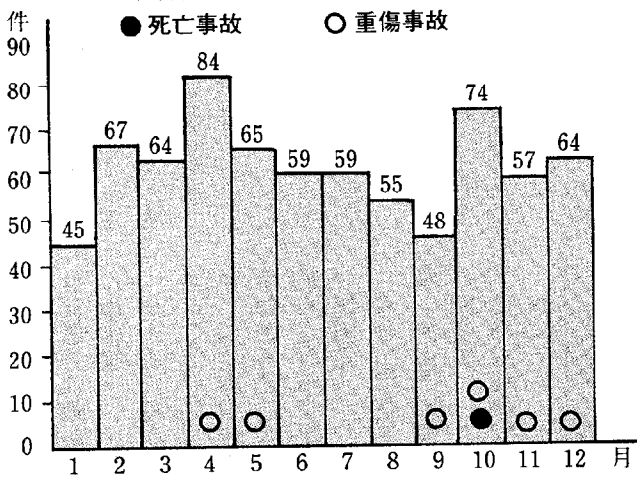

岡崎警察署管内市町別交通事故発生件数

年別	区分 市町別	死亡	重傷	軽傷
		61	総件数 34(35)	57
	岡崎市	29(30)	42	1,318
	幸田町	5(5)	12	115
	額田町	0	3	29
62	総件数	26(27)	41	1,575
	岡崎市	24(25)	33	1,426
	幸田町	1(1)	6	116
	額田町	1(1)	2	33
増減	総件数	-8(-8)	-16	+113
	岡崎市	-4(-5)	-9	+108
	幸田町	-4(-4)	-6	+1
	額田町	+1(+1)	-1	+4

( ) は死者数

交通安全功労団体  
功労者表彰

1月10日に行われた愛知県交通安全県民大会で、交通安全の推進に功績のあった次の方に表彰状・感謝状が贈られました。

交通安全功労団体  
幸田町交通安全推進協議会  
優良交通安全団体  
幸田町区長会  
幸田町婦人会  
優良交通指導員  
幸田町交通指導員  
班長 鈴木勝二氏(野場)

# 死者・重傷者が激減

62年 交通事故実態調査

この調査は、昨年1年の間に幸田町で発生した交通事故の実態を、岡崎警察署の協力でもとめたものです。

昨年は交通死亡事故ワーストワン返上を目標に、県民一体となり防止活動を進めた年でした。その結果、北海道に次ぎ2位となり一応悲願は達成したものの、約450名の方の尊い命が犠牲となりました。

昨年の本町の事故状況をみる

と、シートベルト着用法制化に伴ってか、死者・重傷者が大幅に減りましたが、発生件数は8件の増加となりました。

今年も、県内では毎日のように死亡事故が発生しています。事故防止は、一人ひとりが日頃から安全運転に心掛けることが最も大切です。昨年の自分自身の運転を反省し、心新たに安全運転に努めたいものです。

## ストップ・ザ交通事故

高めようモラル  
守ろうルール

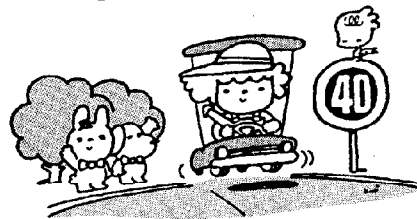

### 1日 交通災害共済

安い掛金で万に備える

万一の備えは万全ですか、交通共済は住民の皆様の安心と幸せを願いだれでも加入できる手軽な共済です。ぜひご加入ください。

- 共済掛金 / 1人年額 360円
- 共済期間 / 毎年4月1日から翌年3月31日まで
- 災害見舞金 / 最高(死亡)100万円補償 1等級~11等級まで災害の程度により支給されます。

- 加入方法 / 今月中に区長もしくは組長から申込書が渡されますので職場、町内、家族ぐるみで万に備え加入申込みをお願いします。

窓口は役場総務課です。お気軽にご相談ください。

西三河二市五町交通災害共済組合

# 63年度水田農業確立対策

## 過剰米30万トンの解消を最優先

過剰米30万トン进行解消するための緊急対策と、昭和63年度の転作等目標面積、米の事前売渡申込限度数量の内示が1月上旬にありました。

緊急対策による63年度町割当数量は1,144俵で、この内訳は消費拡大分が652俵、他用途利用米の追加分が492俵です。

この緊急対策推進のため、申込限度数量が対前年度比5・2割減の1万9,861俵となっています。転作等目標面積は前年度と同じ240haとなっていますが、緊急対策による町割当分が達成できない場合は自主転作することになっており、1,144俵は15・2割の転作面積に相当します。

以上のとおり、63年度の水田農業確立対策は、過剰米の解消を最優先したものとなっています。

### 米需給均衡化緊急対策

過剰米解消のため、生産・流通・消費の各分野で緊急に取組

まなければならない。30万トンの内、既に学校給食が1万トン、販売業者の在庫積上げが3万トンとなっています。しかし、残りの26万トンは生産者団体などによる主食米の消費拡大14万トンと、円高による二次加工品輸入増大のおそれから他用途米需要開発12万トンで充てなければなりません。したがって本対策では、生産者団体は、消費拡大に最大限の努力をすることが求められています。

### ★考えられる消費拡大策

- ・純米酒・米菓・米加工食品の製造量増加
- ・各種行事でのおにぎりなどの無償配布
- ・料理講習会などへの米供給
- ・アフリカなどへの救援物資
- ・自治体・農協などによる備蓄

転作等目標面積と実績

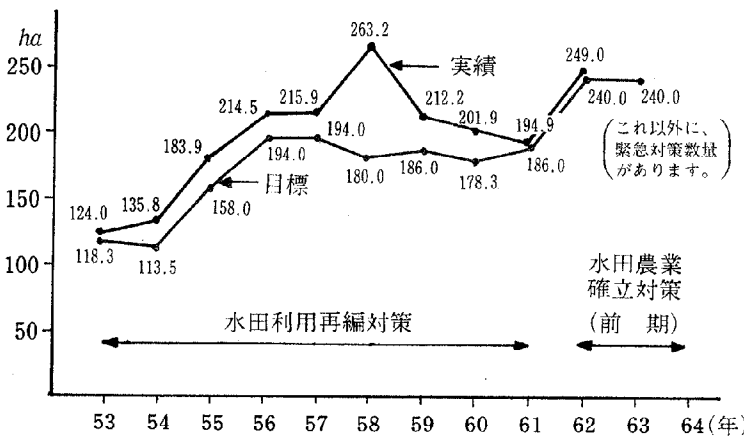

ればなりません。しかし、消費拡大策が見い出せない分は、自主的転作をすることになっており、本対策は早急な対応を求められています。

町・農協で十分な協議を行い、さらに関係機関へも協議し、水田農業確立対策と一体的な推進を図ります。

## 山林付近の火入れには許可が必要です

林野火災を防止し、森林資源の確保を図るため町では「火入れに関する条例」を設けています。

山林付近で火入れを行おうとする場合は、事前に許可が必要ですので、手続きを忘れないようお願いいたします。

### 火入れとは

土地の利用上の目的をもってその土地の上にある立木竹、雑草、堆積物を面的に焼却する行為をいいます。

※火入れに該当しない場合  
森林内の空地などにおいて、塵芥などを焼却する場合または立木竹、雑草、堆積物を集積した上で焼却する場合

### 土地利用上の目的は

- 造林のための地ごしらえ
  - 開墾準備
  - 害虫駆除
  - 焼畑
  - 採草地の改良
- などを行い、前記以外の目的による火入れは許可されません。  
(例) 宅地造成、ゴルフ場の造

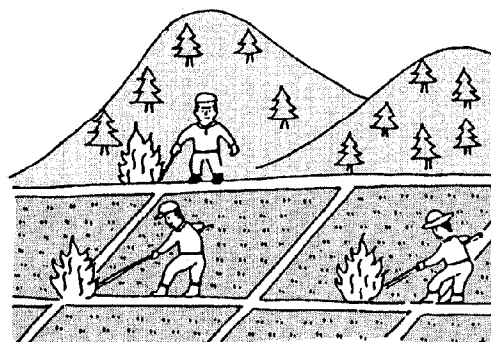

### 規制の対象区域は

特定の区域を限定したものでなく森林の周囲1キロメートルの範囲内にある土地は全て含まれます。

### 許可の申請

火入れを行おうとする日の7日前までに申請書2部に、土地の位置を示す見取図などを添え役場産業課へ提出していただきます。

※詳しくは産業課農政係まで

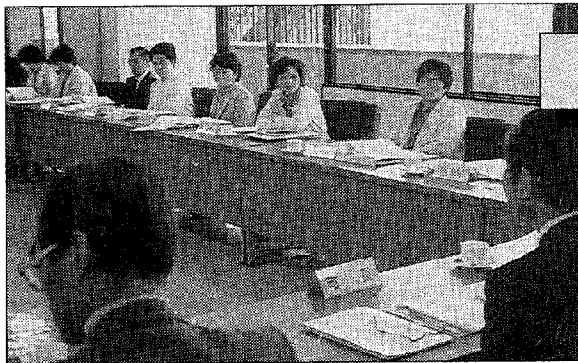

# 行政に対し意見要望を

## 行政モニターを

### 募集します

#### 町政モニター

町政モニターを次のとおり募集します。

募集人員 30人  
モニターの仕事

- モニター会議に出席し、意見要望を発言する(年4回)
- 意見要望を随時所定の用紙で報告する。
- 町のアンケートに回答する
- オピニオンリーダーとして地域での活動をする。
- 町広報紙に対し、意見助言をする。

#### 応募資格

63年4月1日現在幸田町在住  
1年以上で、20歳以上の方(公務員、町政モニター経験者は除く)

任期 63年度 1年間

#### 応募方法

ハガキに「モニター応募」住所、氏名、年齢、職業、電話番号を記入して提出してください。(電話でも可)

応募締切 3月5日(土)

申込み・問合せ先

幸田町大字菱池字元林1番地1 幸田町役場企画課  
☎62-1111(内線321)

#### 県政モニター

県政モニターを次のとおり募集します。

募集人員 500人(予定)  
モニターの仕事

- 県から送付するアンケートに回答(年6回)
- 会議に出席(年3回)

#### 応募資格

県内に居住する満20歳以上の方で、公務員、公職者、町政モニター経験後5年以内の方は除く。

#### 任期

63年度1年間

#### 謝礼

アンケートの回答1回につき1200円と会議出席のための費用(予定)

#### 応募方法

ハガキに住所、氏名(ふりがな)、生年月日(年齢)、性別、職業、電話番号、簡単な応募の動機を記入して提出してください。

#### 応募締切

2月20日(土)

(当日消印有効)

#### 申込み・問合せ先

愛知県県民課(名古屋市中区三の丸3丁目1番2号)  
〒460 ☎(052)961-2111(内線2084)

## 整備が進む国道248号

### 深溝地区で3月中旬 一部4車線通行予定

国道248号の4車線化工事が深溝地区と坂崎地区で進められていますが、拡幅工事がほぼ完了した深溝地区について、3月上旬から4車線の通行が可能となる予定です。

これにより、通行車両の交通安全と、ある程度の渋滞緩和が図られる予定です。また63年度も用地買収を含め、積極的に工事が進められる予定です。町内全線4車線化に向けて着実に事業が進んでいます。

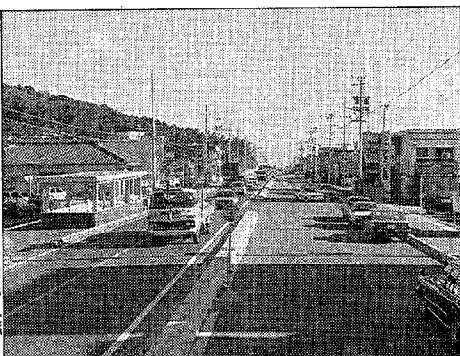

箇所図

予 防 週 間  
2月1日～7日

# 成人病は習慣病

## 長年の生活様式を チェックしてみよう



がん、脳卒中、心臓病、高血圧症などの、いわゆる成人病による死亡が、総死亡の65%近くを占めているをご存じですか？

とりわけ成人病は習慣病ともいわれ、長い間の生活様式と深い関連があり、40歳を過ぎたころから急増しています。平穩な日常の中にどつぱりとつかつていると、その裏で「病氣」や「死」が顔をのぞかせていることを忘れがちですが、人生80年といわれる今日、成人病の予防は何より大切です。2月1日～7日は『成人病予防週間』——さあ、いまからでも遅くはありません。ぜひ、あなたなりの健康づくりを！

### 大切なのは 正しい食生活

昨日までバリバリと働いていた50歳の方が脳出血で倒れた場合、その原因となる高血圧などの病氣の芽は、すでに20～30歳代にはあったといわれます。こうした病氣の芽をもっている人が、日常の不健康な生活習慣を続けると、これが引きがねとなっ

### ゆとりをもった 健康づくりを

イライラ、カリカリして精神的なゆとりがないのは、不健康のパロメーター。アルコール、たばこも上手なおつきあいを。

#### お酒

「酒は百薬の長」といわれ、心身をリラックスさせますが、飲みすぎは肝臓障害や消化器の病氣の元となります。そこで——  
●週に二日は休肝日  
●飲食時にはタンパク質や野菜

### 根気よく 続けることが第一

健康診断の目的を大きく分けると、自覚できない潜伏してい

て、病氣の発生につながるといわれています。とくに大切なのは、正しい食生活が行われているかどうかです。そのキーポイントをあげてみましょう。

- 栄養のバランスを考えて炭水化物、脂肪、タンパク質、ビタミン、ミネラルといった栄養素を十分にとりましょう。
- 塩分をとりすぎないように

をとりましょう

- 楽しく飲み、適量で抑える努力を

#### たばこ

喫煙をすると、一般的にがんになりやすいといわれています。たと

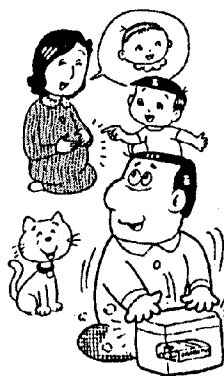

とりすぎると、高血圧や脳卒中の原因に。1日10グラム以下を目標に、調理の上でも工夫を。●コレステロールをためすぎないように

コレステロールは悪者というイメージがありますが、一方では体には欠かせない大切なものです。コレステロールをコントロールするために、バランスのとれた食事を心がけましょう。

えば吸わない人に比べて、こう頭がんは4倍、気管支・気管・肺がんは約3・8倍の危険が増すというデータも報告されています。禁煙の実践はお子さんの「防煙」にもつながります。

#### ストレス

ストレスをためこまないことも成人病を予防するために欠かせないことです。そのためには次のような点に気をつけたいものです。  
●適度な運動・スポーツを  
●うちこめる趣味をもとう  
●家族や友人との会話を大切に  
し、ときには旅行で気分転換を

で誘い合って、町の行なう各種の健康診断を積極的に受けるのもいい方法です。

そして自分の健康管理を根気よく続けることが、成人病予防にたいへん有効なのです。

る病氣を発見すること、そして将来、病氣に発展するかもしれない条件があるかどうかをチェックすることの二つになります。どんな病氣でも、早期発見、早期治療が肝心です。仲間同士



★CAMERA★REPORT

カメラレポート

☆身近なでき事や、話題を  
写真企画課・情報係まで

豊坂小学校マラソン大会

走った後はおしるこが一番

1月16日(土)、豊坂小学校で校内マラソン大会が開かれました。

この日のため、PTAの役員さんが中心となり、大釜6個いっぱいのおしるこが用意され、走り終わった子供たちは、おしるこで疲れを吹き飛ばしていました。



家庭婦人卓球大会

おかあさんががんばったよ!

1月17日(日) 荻谷小学校体育館で家庭婦人卓球大会が開かれました。

成績(敬省略)

- |                     |             |
|---------------------|-------------|
| 団体戦                 | 個人戦         |
| 優勝 坂崎A              | 平岩菜穂子       |
| 準優勝 大草              | 黒柳綾子        |
| 3位 逆川・坂崎B           | 羽根沢信子、鈴木えい子 |
| ※参加者 団体戦7チーム 個人戦36名 |             |

婦人の町長と語る会

婦人の声を町政に

1月19日(火)、役場会議室で婦人の町長と語る会が開かれました。

婦人会の町役員と地区の役員35名が出席し、文化の向上、環境整備、健康なまちづくりなどについて、切実な意見・要望がたくさん出されました。





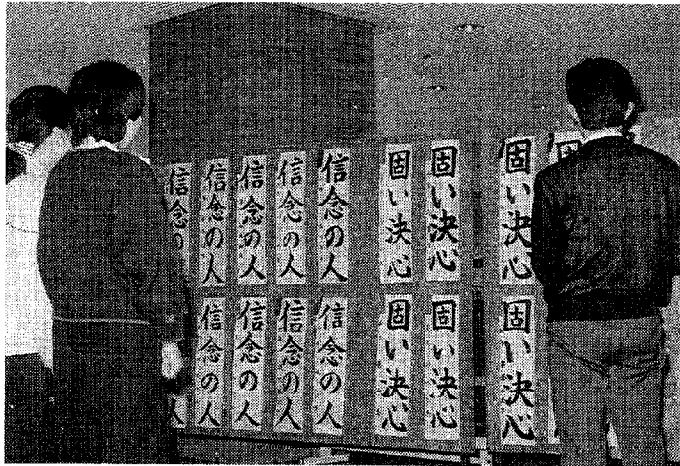

## 子ども会書き初め作品展

### 優秀作品を展示

1月9日(土)、中央公民館で子ども会書き初め作品の審査が行われ、148点の出品作品の中から40点が入選しました。

入選作品は、1月16日(土)まで役場玄関に展示されました。

金賞受賞者(敬称略)

- 3年 志賀 恵・大川裕子
- 4年 平野 桂・山口卓也
- 5年 吉本彩子・神尾裕子
- 6年 林 紀佳・高井秀幸

## 消防出初め式

### 自治体消防40周年を記念して

1月10日(日)幸田中学校で消防出初式が行われました。

特に今年は、自治体消防制度が発足して40周年の記念すべき年で、各地区の自警団、保育園、小中学校などの幼年、少年消防クラブも参加しにぎやかな出初式となりました。



## 里保育園もち花づくり

### 農作物の恵みに感謝を

1月18日(月)、里保育園でもち花づくりが行われました。

この風習は、旧暦の小正月に一年の豊作を願って、アカメの木に団子を飾るといふものです。

里保育園では、子供たちに農作物の恵みへの感謝を伝える行事として、以前から行われているものです。

## 里区駅伝・ファミリージョギング大会

### みんなで楽しく走ろう

1月10日(日)、里区の駅伝・ファミリージョギング大会が行われました。

参加者は、順位は二の次にして、走ることを楽しんでいました。



# お母さん大好き

No.10

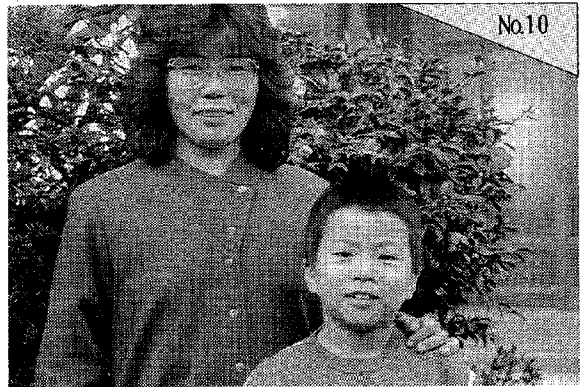

荻谷小学校 2年 いなよしむねのり

ぼくのお母さんは、36頭の牛をかっていま  
す。山の方の牛ごやで、お父さんといっしょ  
にえさをまぜたり、牛にゆうをしぼったりし  
てしごとをしています。

しごとははじめるのは、朝6時です。10時  
に朝ごはんを食べに来ます。それで、また牛  
ごやに行つて牛にえさをやります。

お母さんは、おぎの牛まやへ山の牛ごやか  
ら牛にゆうを一日に3回はごびます。昼ごはん  
は、11時50分ごろに家に来て、お父さんと  
いっしょに食べます。それから、また1時に  
行つてしごをします。帰つてくるのは、8

時30分ぐらいです。

お母さんが帰つてくるよ、ぼくはしごを  
ひきます。

「おな、しごひたごまつた。ちひはひたごまつた。」

ぼくは、このことばはじあきて、この前、

「お母さんが来た。」

とつて、はみがきをしてなたかりをしま

た。ぼくが、しごひたごまつたお母さんの顔を見るよ、

「うわわ。」

とわらつてしごまつた。

「おな、しごひたごまつた。ちひはひたごまつた。」

しごも同じしごをひきます。

ぼくは、このことばはじあきたけど、お母さん

は、ぼくをしごひたごまつたと思ひました。

しごひたごまつた、せつたいやっています。

冬休みに、ぼくがおきょうをよんで、お寺

から帰ると、お母さんがこたつについて、ぼく

は、お寺にいたことを話しました。

「ぼく、お寺でぼめられたんだ。」

とつて、お母さんが

「うそだ。」

とつたので、ぼくはぼめられたは「ほんただ。」

「うそだ。」「ほんただ。」とつてけんかをし

ました。そして、お母さんは、わざわざお寺

に行つて聞いて来ました。帰つてきて、

「ぼめられてよかつたじゃん。」

と、ごうごう顔でよろこんだみたいでした。

# 地名の由来 その十

深溝

深溝の地名は、江戸時代深溝津と書かれている地図  
もあります。この地名について色々な説があります。

岡崎市史には、昔矢作川の東岸六名から下流の地及  
び、東は丸山大平方面までの一帯を、深溝の荘と呼ん  
だとして記しています。つまり、岡崎市六名以南の矢作川  
東岸及び、菱池周辺の村々はみなこの荘に属していた  
と思われれます。

さてフコヲツの称が何に起因するかですが、和名類  
聚抄に次の八郷を載せています。これは新城・鴨田・  
位賀・額田・麻津(ヲツ)・六名・大野・山綱の八郷  
で、麻津は前記の深溝荘の地と思われれます。

「ヲツ」は小津で、矢作川を上下する舟の泊場がい  
くつもあったこの地一帯を呼び、「フカ」は接頭語と  
思われれます。

このような広い地域を呼んだ地名が、なぜ幸田町内  
にのみ残ったかは伝承が残っていません。

(幸田町史から抜粋)

## 幸田町全図

◎役場

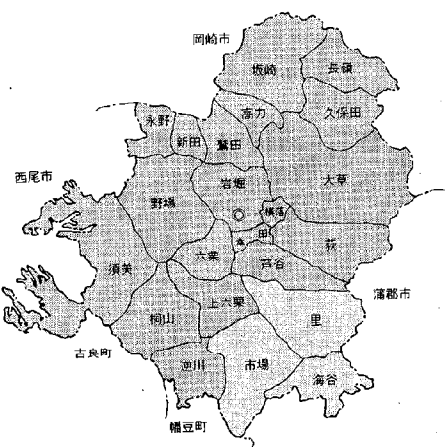

# スポット ライト

No.34

優良交通指導員として  
感謝状を受けた鈴木勝  
二さん



1月10日、愛知県勤労会館で開かれた交通安全県民大会で、野場の鈴木勝二さんに優良交通指導員として、県知事から感謝状が贈られました。

鈴木さんがこの職に就いたのは昭和51年。以来12年の長きにわたって、子供やお年寄りを交通事故から守るため、がんばって見え、特に59年からは町内の指導員18名をまとめる班長として活躍しています。

鈴木さんが、指導員になったのは野場の前任者から頼まれたのがきっかけで、気軽な気持ちで引き受けたそうです。「まさかこんな長い間やることになるとは、その時は思いませんでした。しかし、12年間といってもそんなに長くは感じませんね。」と鈴木さんは語ります。

雨の日も、また寒風が吹きまくる寒い日も街頭に立つ辛い活動を、12年間もの長きにわたって続けること  
「確かに寒い日は辛いですが、子供たちの笑顔を見るとやっていてよかったなあと思います。」と鈴木さん。

最近指導をしていて特に感じるのは、お年寄りに対する交通安全知識教育の必要性だそうで、「今年も町内の交通事故が少しでも減るように、指導員全員で力を合わせてがんばります。」と張り切っています。



今年も私たち指導員一同がんばります

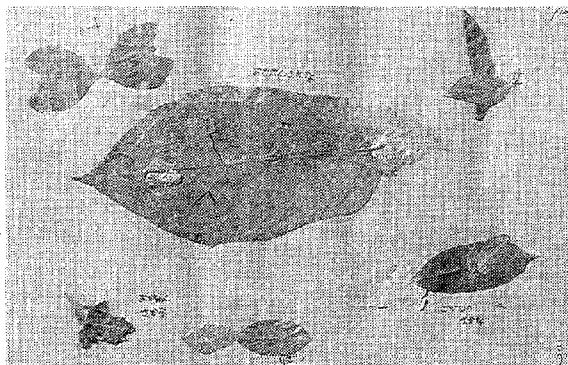

◀伊吹 耕くん (4歳)

■先生から  
葉を使って、あそんでみました。おとうさんさかなが、大きく、それに子どものさかな、あかちゃんさかなと、こう君が、さかなに対する、かんさつのすばらしさを表現したようですね。

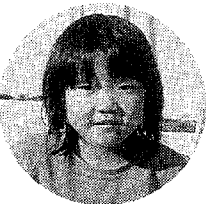
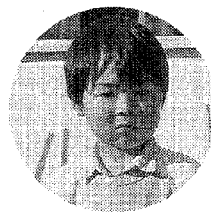

▶内藤晴美ちゃん (5歳)

■先生から  
そとであそぶのがだいすきなはるみちゃん。みんな、とてまたのしそうちにあそんでいます。

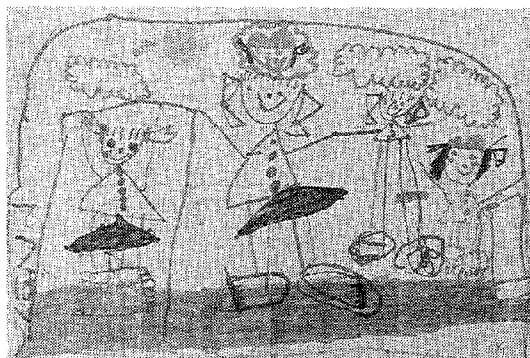

ち  
び  
つ  
子  
画  
伯  
登  
場  
溝  
保  
育  
園

## お知らせ

## 健康講座

とき 2月4日(木) 午後1時半～3時  
 ところ 老人福祉センター  
 演題 救急医療  
 講師 佐野胃腸科外科院長 佐野博先生  
 ※お気軽にご参加ください。

3種混合(百日咳、破傷風  
ジフテリア) 予防接種

次のとおり3種混合予防接種を行いますので、  
 対象となる方は受けてください。

対象者

●昭和60年10月1日～61年1月31日までの出生者及び前回漏れ者

接種方法

- 第1期(3回接種)は、3週間～8週間の間隔で3回接種する。
- 第2期(1回接種)は、第1期完了後12か月～18か月の間に1回接種する。

日程

月日	対象者	対象学区
2.24(水) 26(金)	第1期2回目、漏れ者 〃	中央・豊坂・深溝 坂崎・幸田・荻谷
3.28(月) 30(水)	第1期3回目、漏れ者 〃	中央・豊坂・深溝 坂崎・幸田・荻谷

※時間は、いずれも午後1時半～2時半

ところ 保健センター

注意事項

- 必ず母子手帳をご持参ください。
- 病気などの方は、主治医とご相談のうえお越しください。
- 送付済個人票に記入し、ご持参ください。

問合せ先 役場保健課 ☎62-1111(内線132)

## 消防署

## 石油燃焼機器技術講習会

受講対象者

石油燃焼機器の設置及び点検・整備(販売)業務に従事する方。

開催日時及び場所

3月3日(木)～5日(土) 午前9時～午後5時  
 (5日は午前9時～正午)

岡崎商工会議所(岡崎市明大寺町兎返18)

受講料 15,000円(教材費を含む)

申込方法

申込書に所要事項を記入して、受講料払込票(郵便振替)の写を添付して、お申込みください。なお、講習会申込書は、消防本部予防係でお渡しします。

## 岡崎職業訓練校

## コンピュータ入門受講生募集

とき 2月27日(土)、28日(日)  
 午前9時～午後4時30分

ところ 岡崎職業訓練校

内容 コンピュータ端末の操作の仕方から、ベーシック言語の基本的活用方法までの習得

講習対象者 在職者

定員 25人

申込期間 2月8日(月)～10日(水)午前9時～午後5時まで電話で受け付けます。ただし定員になり次第締切ります。

問合せ先 岡崎職業訓練校 ☎51-0775

## 愛知県

## 生活物価モニター募集

募集人員 700人(予定)

モニターの仕事

- ①価格の調査・監視
- ②危険な商品や不当な取引表示などの監視
- ③消費生活に関するアンケート(年3回程度)
- ④消費者行政・物価行政への意見、要望の提出

依頼期間 依頼日から昭和64年3月31日まで

謝礼 年額1万6000円(予定)

応募資格 県内に居住する満20歳以上の女性(ただし、公務員、公職選挙法による公職者は除く)

応募期間 2月15日(月)～29日(月)

応募方法 最寄りの消費生活センター、県民サービスコーナー及び町役場に用意してある所定の応募用紙で申込んでください。

申込み及び問合せ先

▼名古屋市中区三の丸3-1-2 愛知県消費生活課 (☎ <052> 961-2111 内線2097)

## 寄付

社会福祉事業へ

- 杉浦きく様1万円・片岡数衛様10万円
  - 少林寺拳法愛知幸田支部様5万320円
  - 歳末たすけあい募金へ
  - 岡崎信用金庫幸田支店様15万円
  - 善明会教団渥美支部様2万円
  - ユーキチ幸田店様4,234円
  - 匿名1,140円
  - 幸田ライオンズクラブ様5万3,670円
- ありがとうございます。

お知らせ

今月の納税と料金納付

●固定資産税	第 4	期
●都市計画税	第 4	期
●特別土地保有税	取 得	分
●国民年金保険料	2 月	分
●建物共済掛金	全	期
●保 育 料	2 月	分
※納 期 限	2月29日(月)	

総務課

行政相談

と き 2月17日(水) 午前9時～正午  
 ところ 役場1階 101会議室  
 相談員 谷川嘉明氏 自宅☎62-3490

幸田町犯罪状況

12月	侵入盗	車両関係盗	その他	計
件数	3	5	0	8

住民課

心配ごと相談

と き 毎週水曜日 午前9時～正午  
 ところ 役場1階 101会議室  
 相談員  
 2月3日 小野 金吾氏 清水 佳子氏  
 10日 古田昭一郎氏 小栗 幸子氏  
 17日 山田 秀男氏 谷川 一枝氏  
 24日 兼原 精一氏 野沢 和子氏  
 3月2日 黒野 正氏 小林喜久枝氏  
 ※電話による相談もできます。  
 ☎62-1111 (内線141)

老人福祉センター行事

健康相談 毎週火、水、金曜日  
 (担当 保健課)  
 2月9日(火) 民踊 愛好会  
 12日(金) 民踊 荻クラブ  
 18日(木) 民謡 ひまわり会  
 23日(火) 民踊 婦人会  
 3月3日(木) 三味線  
 15日(火) 三河万歳

母子家庭相談

と き 毎週月、水曜日  
 午前10時～午後5時  
 受 付 住民課  
 相談員 愛知県母子相談員 長谷美代子氏

教育委員会

町長杯争奪卓球大会(個人戦)

と き 2月14日(日)  
 午前9時～  
 ところ 荻谷小学校体育館  
 参加資格 町内在住、在勤、在学の中学生以上の方  
 申込先 2月10日(水)までに教育委員会社会体育係へ(☎62-1111、内線158)  
 その他 ゼッケンを必ず着用してください。

保健課

老人健康相談日

と き 毎週火、木、金曜日  
 午前10時～正午  
 ところ 老人福祉センター  
 担当医師 金山政敏先生  
 内 容 検尿、血圧測定、診察、保健指導  
 ※相談を受ける方は、健康手帳をお持ちください。  
 ※曜日は都合により変更することがあります。  
 ※対象者は、40歳以上です。

2月の神経芽細胞腫検査

昭和62年8月生まれの乳児を対象に神経芽細胞腫検査を行います。  
 4か月検診で配布した“ろ紙”に尿を湿らせて、岡崎保健所へ必ず郵送してください。

飼えなくなった犬の引取り

2月1日(月) 午前10時までに印鑑を持って保健課へお越しください。  
 8日(月) 野犬などで困っている方は引取り日の2、3日前に連絡してください。  
 15日(月)  
 22日(月)  
 29日(月)

当直医の変更

2月11日(水)の産婦人科当直医は、内田病院(康生南☎21-5171)に変更となりました。

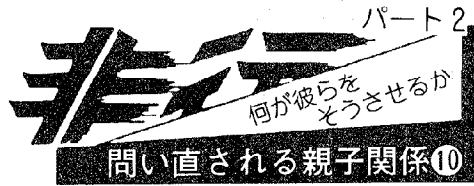

## 受験—子供の自主性を尊重

中学2年も後半になると、本人はもちろんお母さん方の頭の中も「受験」のことが大きなウェートを占めるようになります。不安や緊張の入り混じった、ピーンと張りつめた空気が日常生活に漂うようになります。

### ■説教調の励まし、・助言は思わぬ結果を……

ご両親、とくに子供と一緒にいることの多いお母さんは、“テレビばかり見てて……このままで大丈夫かしら。もっと集中して勉強しなければ”などと、胸の中はわが子への願いと焦る気持ちでイライラがつのります。さて、こうした胸の中のモヤモヤが「お母さん心配よ。がんばってネ」などとサラッとした調子で言うのならともかく、説教調の励ましや助言の形で語られるとき、子供の心に動揺を引き起こすことがあります。

「おにいちゃんのように志望校の受験に失敗してもいいの？ イヤでしょう。部活はもちろん続けていいのよ。反対はしません。しかし勉強に差しつかえないようにやってちょうだい。どちらが大切か分かるでしょう。それに、先生にたて突いてはダメよ。内申書に響くから。とにかく皆に負けないように、しっかりね」

母親は、励ます気持ちで言っているつもりなのですが、中学生の心にはそうは響きません。「先生と仲よく……内申書」と「皆に負けないように」のことが、子供を“親不信”へと一歩踏みこませてしまう結果を招くことがあります。先生にはおべんちゃらしつつ、皆（友達）をけ落とせ——感受性豊かな、正義感の強い中学生年齢の子供は、このように受けとめることが多いのです。

### ■自分の人生を自分で決める“第一関門”

街頭などで募金活動をされたことのある方ならお分かりでしょうが、世代別にみていちばん協力的なのは中学生・高校生です。なけなしの小遣いをテレくさそうにしながら、募金箱に入れてくれます。自我意識に目覚め、他人の痛みにも敏感で、友達との付き合いにも幅ができて……若々しい柔軟な精神が躍動を開始する時期——思春期。一方で、受験という自分の人生を

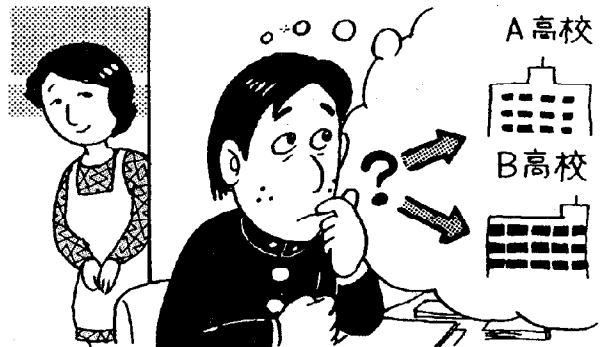

初めて自分で選択するという“第一の関門”を通らなければならない。競争というハードルを飛び越える時期が間近に迫っています。

### ■必要以上の励ましは重荷になる

このような子供の心にとって、必要以上の励ましや助言・説教は、重荷以外の何ものでもありません。「あんたのためと思って言っているのよ！」という母親の言葉を聞きながら子供は、実は親の見栄や世間体を気にする気持ち——ホッネを直感的に読み取っていることが多いのです。同時に、親の押しつけに反発を感じています。

親の助言は、あくまでも子供の自主性を尊重したうえで行うのが望ましく、初めて自分の人生を自分で決断しなければならない年齢にきていることを理解し、本人の動機づけを尊重することが大切です。

岩佐 嘉夫

家庭ケースワーク研究所所長  
東京都世田谷区教育委員会生活指導相談員

編集室

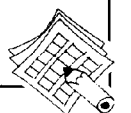

1月15日は成人式。今年の成人者は500名を上回り例年に無い人数で、式の会場も幸田中学校の体育館に変わりました。

出席した女性のほとんどは振り袖姿。若い女性の晴れ着姿が素敵ですね。

女性を中心にシャッターを切り続けました。

しかし、これいくらぐらいするんでしょうか。

隣にみえた呉服店の方に聞いてびっくり。「30万円から80万円ぐらいですが、50万円ぐらいのものがよく売れます。」お父さんお母さんは大変だなあと実感。

しかし待てよ。我が家にも娘が二人。十数年後には、こうなってしまうのでしょうか。

(M)