

K O H O
広報
こほろ

K O T A

No.420

'87
11月1日

人口動態
 (昭和62年10月1日現在)

総人口	28,794人
内 男	14,292人
内 女	14,502人
世帯数	7,661戸

(9月中の動き)	
出生	29人 { 男 18人 女 11人 }
死亡	12人 { 男 6人 女 6人 }
転入	126人 { 男 98人 女 28人 }
転出	206人 { 男 185人 女 21人 }



主な内容

	ページ
町内の児童生徒の 体力、運動能力調査 …	2～4
里前区画整理事業竣功 ……	5
保育園入園児童募集 ……	6
芦谷区画整理事業 保留地予定地処分 ……	9

三ヶ根山頂めざして

10月10日(祝)、歩け歩け運動が行われ、家族づれも含め約200名が三ヶ根山に登り、秋の一日を楽しみました。

もっと筋肉を鍛えよう

たくましく育て幸田っ子

幸田の児童・生徒の体格・体力・運動能力調べ



幸田の児童・生徒は背は低めで、特に中学生ではやせ型、体力・運動能力では、持久力はあるが筋力が弱く、そしてそれは次第に低下していく傾向に――。

これは、6月に町内の小中学校で実施した「健康診断」と「体力・運動能力テスト」から出た結果です。この中から、幸田の児童・生徒の体格・体力・運動能力についてチェックしてみましよう。

「健康診断」は、学校保健統計調査により、町内の小中学校で、6月に実施したもので、児童・生徒の健康の保持と増進を目的に毎年行われています。

一方、「体力・運動能力テスト」については、児童・生徒の体力や運動能力を把握して、学校での体育活動に役立てようというもので、各小中学校で毎年6月に実施するものです。



広報では、このデータをもとに、全国平均、愛知県平均との比較などを行い、幸田町の児童・生徒の体格・体力・運動能力の実態を追ってみました。

体格

徐々に全国平均へ

10年前の体格調査の結果をみると、小学校1年生から中学校3年生まで、すべての項目で全国平均を下回っています。

しかし、10年前と比べて、各学校の体格は徐々によくくなっており、全国平均との差は縮まる傾向にあります。今年の調査結果をみると、小学校1年生女子と中学校1年生の男子の体重、中学校1年生男女の座高が全国平均以上となっています。

特に中学生の身長は男女とも全国平均に近づいており、この中でも目立つのは2年生の男子



もっと外で遊ぼう



足の筋肉を使う垂直とび、握力も全国平均と比べ、劣る傾向にあります。特筆すべきことは、テストを実施した小学校5年から中学3年まで、全学年の

筋力の弱さ目立つ

持久力に比べ

体力・運動能力

で、10年前は全国平均との差が3・2倍あったものが、今回は1・1倍に縮まっています。その他、幸田の中学生は全国平均からみてスリムであるという結果も出ています。3年の男子の身長と体重の平均値を肥満度に換算すると73で、全国平均値を換算した75を下回っており、全学年の男女にわたって同じ傾向となっています。

町内の児童・生徒の調査結果 (県、全国平均との対比)

性別	校種	学年	小学校		中学校		
			5年	6年	1年	2年	3年
男	体格	身長(cm)	134.9(137.9)	141.8(143.6)	149.9(150.2)	156.6(157.7)	162.1(163.9)
		体重(kg)	31.8(33.1)	36.5(37.0)	42.5(42.2)	45.7(47.7)	50.4(53.3)
		胸囲(cm)	66.3(67.2)	69.0(69.9)	71.7(73.0)	74.9(76.4)	77.8(80.1)
		座高(cm)	73.2(74.6)	76.0(77.0)	80.3(80.1)	83.7(83.7)	85.7(87.1)
	体力・運動能力	反復横とび(回)	38.1(38.1)	41.5(42.6)	38.8(40.1)	41.8(42.6)	45.7(44.7)
		垂直とび(cm)	37.9(35.8)	41.4(39.2)	42.7(43.8)	49.0(50.9)	54.5(56.0)
		背筋力(kg)	52.5(56.5)	61.2(66.7)	66.4(79.7)	85.3(94.3)	93.3(112.6)
		握力(kg)	17.0(17.4)	20.0(20.9)	26.8(25.0)	30.3(30.9)	33.3(36.7)
		50m走(秒)	9.1(9.2)	8.8(8.7)	8.2(8.5)	7.7(7.9)	7.4(7.6)
		走り幅とび(cm)	302(295)	327(318)	334(342)	375(383)	401(414)
女子	ボール投げ(m)	27.2(27.6)	31.9(32.1)	19.4(19.3)	21.2(22.4)	24.6(25.6)	
	懸垂(斜め)(回)	28.0(28.4)	31.8(32.9)	1.9(2.6)	3.8(4.4)	7.7(6.5)	
	持久走(秒)	—	—	391(402)	357(378)	361(367)	
	持 久 走(秒)	—	—	—	—	—	
女	体格	身長(cm)	137.1(138.9)	142.4(145.6)	150.5(151.0)	153.1(154.4)	155.8(156.3)
		体重(kg)	31.5(33.3)	35.8(38.2)	41.7(43.4)	45.6(47.1)	48.9(50.0)
		胸囲(cm)	65.5(66.7)	68.6(70.7)	72.3(75.0)	74.6(77.7)	77.4(79.8)
		座高(cm)	74.2(75.2)	76.4(78.6)	82.5(81.7)	82.7(83.5)	84.1(84.5)
	体力・運動能力	反復横とび(回)	37.3(37.5)	41.0(41.5)	37.8(38.5)	40.0(39.6)	41.7(40.5)
		垂直とび(cm)	35.8(34.1)	38.7(37.8)	37.4(40.5)	39.5(43.9)	41.3(45.7)
		背筋力(kg)	43.2(46.4)	51.0(57.0)	58.7(65.3)	72.3(73.7)	64.6(79.4)
		握力(kg)	14.7(16.0)	18.2(19.7)	21.7(22.9)	25.1(25.1)	27.9(27.3)
		50m走(秒)	9.4(9.4)	9.0(9.0)	8.6(8.8)	8.5(8.7)	8.2(8.6)
		走り幅とび(cm)	270(266)	293(289)	308(304)	321(316)	325(323)
女子	ボール投げ(m)	16.8(17.1)	19.9(20.1)	12.8(14.4)	13.5(15.6)	15.8(16.8)	
	懸垂(斜め)(回)	30.4(25.2)	27.0(27.0)	44.6(31.1)	40.3(30.6)	43.9(31.2)	
	持 久 走(秒)	—	—	267(276)	253(273)	248(278)	
	持 久 走(秒)	—	—	—	—	—	

※体格の()内は、昭和61年の全国平均。体力、運動能力の()内は61年の愛知県平均

- 全国平均、県平均よりも劣るもの
- 全国平均、県平均と同じか、勝るもの

男女の背筋力が、愛知県平均よりも低くなっているという傾向です。全国平均よりも低い傾向にある県平均をさらに下回っており、特に中学3年生の男子では約2割もの差があります。

そして、この筋力は、年々弱くなる傾向にあります。中学生で比較した場合、5年前の調査結果では垂直とびが全学年の男女で、今年の調査結果を上回っており、背筋力・握力に

おいてもほとんどが今年を上回っています。中でも背筋力は、3年前の調査では中学3年の男子が118・2割、女子が81・1割もあり、この3年間に著しく弱くなって



児童・生徒の体格・体力・運動能力調べ

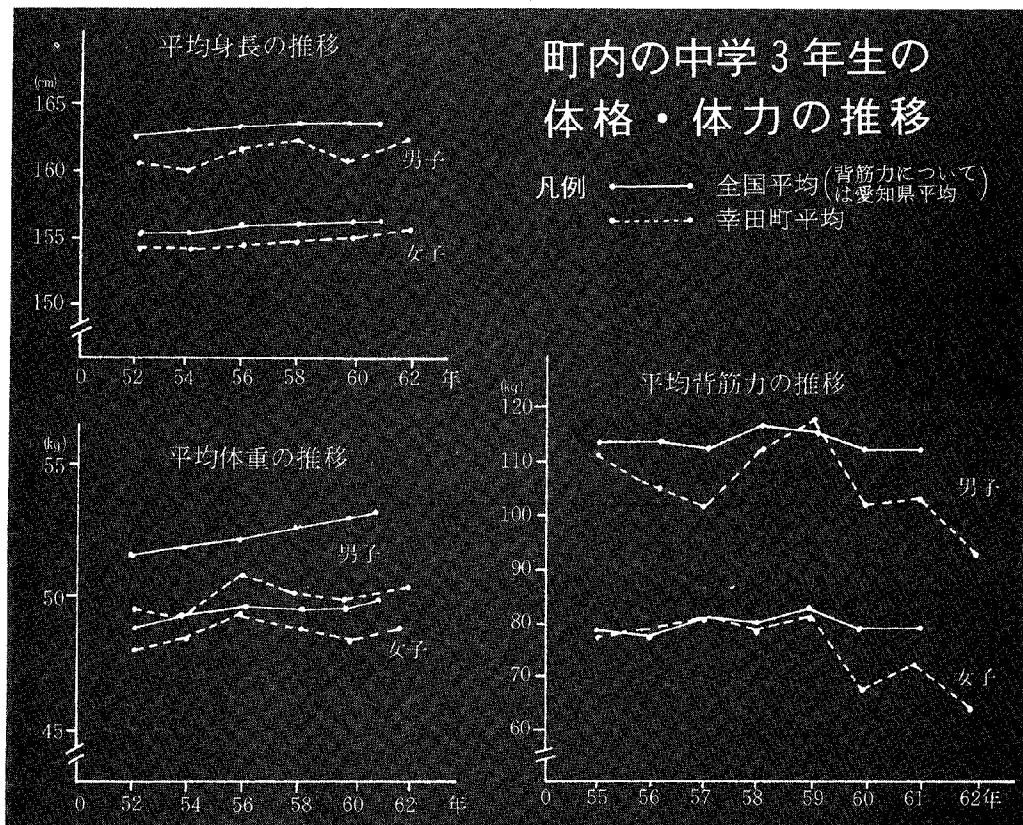

います。
 この筋力の弱さは、垂直とび、ボール投げなどに結果として出ています。
 しかし、中学生のみが行った持久走では、全学年の男女とも

県の平均タイムを切っており、持久力はかなりあるという結果が出ています。

今、子供たちの体力アップに何が必要か

「最近の子供はすばしっこいが筋力がなく、体が硬い。」文部省は、最近の児童生徒の体力、運動能力についてこうみています。

61年度の体力、運動能力調査の全国平均をみても、日本の子供たちの体力は下降気味であるという結果が出ています。

これは、ファミコンの普及などにより、家の中で遊ぶ機会が多くなったこと。木登りなど自然の中で思い切り体を動かす遊びが少なくなったこと。また受験などが影響しているのではないかと言われています。

幸田町の児童、生徒もこうした要因による影響をかなり受けていると思われまます。体力アップにより、たくましい幸田っ子が育つにはどうしたらいいのでしょうか。子供たちが外で思い切り遊べるような機会、環境づくりはもちろん必要ですが、その他に豊坂小学校のすもうのように学校として何かスポーツを盛んにする、またサッカー、野球などのスポーツ少年団をつくり、子供たちのスポーツ活動を盛んにすることなど、今後、検討していく必要があります。

気になる体力低下



幸田中学校 体育教諭 福田安彦

幸田中学校の生徒は、小柄な子供たちが多く、運動クラブの活動でも、体の小さい分は自分たちの努力でカバーして優秀な成績を挙げていると思います。

中学生の時は小さかった子供でも、高校に入ると私たちがびっくりするほど大きくなるので、体の小さいことは別に気にしなくてもいいと思えます。

ここ数年の傾向として気になっているのは、体格は良くなる傾向にあるのに、体力が落ちてきていることです。特に、背筋力などの筋力が弱くなっているのが目立ちます。これには、小さい時からの運動不足など、何らかの原因があるはずで、それを追求し、対処しない限り大幅な筋力アップは望めないでしょう。

快適なまちづくり

里前土地区画整理事業が竣工

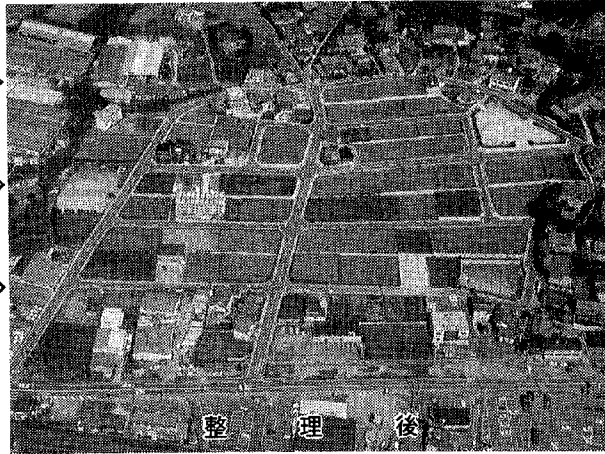

整理後



整理前

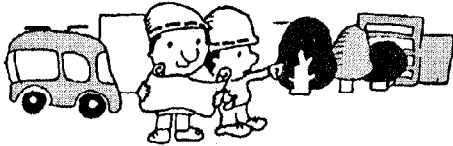

記念碑除幕

さる昭和57年12月に組合を設立以来、進められてきました里前土地区画整理事業の工事が完成し、10月10日(例)に現地で竣工式が行われました。

この事業は、58年に完成した市場地区の区画整理に続く、幸田町で2番目の土地区画整理事業です。

整理前は農地と宅地が混在し、道路は狭く、排水路も未整備で、また田

畑も小さいものが多く道路に接していないため、農業用機械を運びこむのにも苦勞していました。

整理後は、すべての土地が6m以上の道路に接し、また水道も完備し、排水路、公園なども整備され、快適な生活環境に生まれかわりました。

なお、今後は土地の登記事務などが行われ、63年度末には事業が完了する予定です。

事業の概要

地区面積 約5、8ヘクタール
 総事業費 5億7、800万円
 権利者数 54名
 事業期間 昭和57年12月
 ～64年3月(予定)

新教育委員に上杉真隆氏

10月1日付で就任

就任のごあいさつ



教育委員 上杉 真隆

このたび、はからずも10月1日をもって教育委員を拝命いたしました。

私は、町内の小学校に勤務させていただいたことがあり、また、町立文庫、郷土資料館でもお世話になりました。そ

の間、皆様にはいろいろお力添えをいただき有り難うございました。

引き続き教育関係でお世話になるわけですが、もとより浅学非才で、その重責を果せるかどうか心配しております。

人格識見共に優れた先輩の委員さんをはじめ、関係の皆様方のご指導を頂き、微力ですが力一杯務めさせて頂く覚悟でございます。次代を担う心豊かな青少年を育てるために、皆様方のご指導とご鞭撻をお願いいたします。

農地等の取得基準が

一部改訂されました

農地を耕作目的で取得する場合(借りる場合も含む)今までは、取得後の農業経営面積が5,000平方メートル以上の農家でなければ取得できませんでした。ところが、これが10月1日から4,000平方メートルに引き下げられました。

なお、その他の主な基準とし

ては、本人または世帯員が農業に常時従事して取得後も耕作できる事、現在所有の自・小作地がすべて耕作されている事、などの基準があります。

詳しくは、農業委員、または農業委員会事務局(役場産業課農政係)へお問合せください。

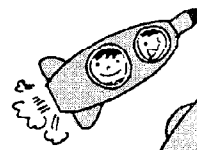

来春の 入園児童を 募集します



昭和63年度の入園説明会及び受付を実施しますので、入園を希望される方はご出席ください。

入園対象児童

昭和57年4月2日以降の出生者で、左記の入園要件に該当し、かつ同居の親族で保育にあたる方がいないお子さんが対象となります。

入園要件

- 1、**家庭外労働**
母親が昼間家庭外において労働に従事している場合
- 2、**家庭内労働**
母親が昼間家庭内において日常の家事以外の労働に従事している場合
- 3、**母親のいない家庭**
母親の死亡、行方不明、拘禁などの理由により母親がいない場合
- 4、**母親の出産等**
母親が出産の前後、病気または身心に障害のある場合
- 5、**病人の看護等**
家庭内に長期にわたる病人または身心に障

害のある方が同居し、母親がその看護にあたる場合

その他

- 1、**申請書の交付及び受付**
申請書などの用紙は、説明会の会場でお渡ししますので新規に入園を希望される方は必ずご出席ください。

なお該当保育園に出席できない場合は他の会場にご出席ください。

2、入園決定

入園決定にあたっては、入園要件に該当し、保育に欠ける程度の順位により入園できることとなります。(決定通知は来年3月中旬までに本人あてに通知します。)

特別保育の ご案内

保育園では次のような特別保育を実施しています。

乳児保育

3歳未満の乳幼児で母親が前記入園要件を備えている場合に実施しています。(幸田、ただし、豊坂保育園で実施)

長時間保育

母親の就労時間が長く通常の

保育時間ではお困りの方のために延長して保育しています。(午前7時半から午後6時まで保育)

障害児保育

障害があっても健常児との混合保育が可能なお子さんは医療機関と調整のうえ実施します。

※問合せ

役場住民課 児童福祉係

説明会及び受付(面談)日程

会場	入園説明会	入園受付(面談)	時間等
坂崎保育園	11月24日(火)午前	12月8日(火)午前	◎説明会、入園受付(面談)とも 午前10時~正午 午後は2時~4時
大草保育園	11月24日(火)午後	12月8日(火)午後	
わしだ保育園	11月25日(水)午前	12月9日(水)午前	◎会場 各保育園遊戯室
菱池保育園	11月25日(水)午後	12月9日(水)午後	
幸田保育園	11月26日(木)午前	12月10日(木)午前	
豊坂保育園	11月26日(木)午後	12月10日(木)午後	
上六栗保育園	11月27日(金)午前	12月11日(金)午前	
深溝保育園	11月27日(金)午後	12月11日(金)午後	
里保育園	11月28日(土)午前	12月12日(土)午前	



知っておきたい税知識

サラリーマンの年末調整

大部分のサラリーマンは、年末調整によりその納税が完了することになりますので、サラリーマンにとって年末調整は確定申告に代わる大切な手続であるといえます。

そこで、年末調整を受ける際に注意していただきたい点や、サラリーマンでも確定申告をしなければならない場合などについて説明しましょう。

年末調整を受ける際の注意点

●扶養控除の申告

配偶者控除や扶養控除が受けられる扶養親族などに異動があったときは、その都度「給与所得者の扶養控除等(異動)申告書」を勤務先に提出することになっています。

今年中に結婚や出産、就職などにより、扶養親族などに異動があった場合で、まだこの異動申告を提出していない方は、年末調整に合うようにできるだけ早く提出してください。

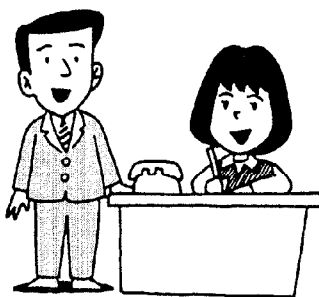

この異動申告が確実に行われていないと、正しい年税額の計算ができないため、所得税が納め過ぎになったり、不足したりします。

●保険料控除等の申告

今年中に支払った国民健康保険や国民年金の保険料などの社会保険料、小規模企業共済等掛金、生命保険料、損害保険料などは、年末調整で年税額を計算する際に給与所得から控除することになっています。

これらの控除を受けるためには、支払証明書を保険料控除申告書に添付し必要な事項を記入

して、勤務先に提出する必要があります。

またこの保険料控除申告書を提出していない方は、年末調整に間に合うようにできるだけ早く提出してください。

この保険料控除申告が確実に行われていないと、正しい年税額の計算ができないため所得税が納め過ぎになることがあります。

なお、サラリーマンでも、次のような人は確定申告をしなくてはなりません。

- ①給与の年収が1,500万円を超える人
②給与以外の所得が20万円を超える人
③給与を2か所以上からもらっている人

配偶者特別控除

制度の創設

所得税法の改正により、妻の所得に応じて夫の所得(年所得800万円以下)から一定金額を控除する、配偶者特別控除制度が設けられました。

この制度の最高控除額は11万2,500円で、例えば収入の全くない「専業主婦」の場合、所得税の配偶者関係控除額は、



49万2,500円(62年分限り5万円加算)となります。

●パート主婦の場合の例

Table with 5 columns: 妻の年収, 給与控除後の額, 夫の所得から控除する金額 (配偶者控除, 配偶者特別控除, 計). Rows show examples for 57, 80, 90, and 95 thousand yen annual income.

※給与所得等以外(不労所得)がある場合は計算が異なります。

説明会を

開催します

法人年末調整説明会

とき 11月24日(火) 午後2時から

ところ 幸田町役場 4階ホール

青色申告説明会

●農業関係

とき 12月5日(土) 午前10時から

ところ 幸田町農協本店

●商工関係

とき 12月10日(木) 午後1時から

ところ 幸田町商工会館

11月11日~17日 税を知る週間

次のとおり税を知る窓を開きますので、税金についてご相談のある方はお越しください。

とき 11月18日(木) 午後2時~4時

ところ 幸田町商工会館

転作団地の設定は 計画的に

水田農業確立対策次年度取り組み始まる

本年度からの水田農業確立対策は、転作目標3割増・助成補助金の大幅カットでスタートしましたが、農家・農協の努力の結果、達成目途がつき、すでに次年度に向け農協支店単位に取り組みが始まっています。

農業構造の転換が求められている中で、転作に対する助成措置が組み替えられ、従前に比べ転作等基本額は2分の1から3分の1に減りました。これに対し、加算額は現状維持または、地域営農加算の新設（この加算は、互助方式で農家が自らの拠出金を出し合い、集団転作に組みこまれた農家に交付される）が行なわれました。

幸田町農協の場合、地域営農加算については、早くから互助方式に取り組み、基礎は出来ていますが、交付要件を満たすには計画（3年間）作りが必要です。

今後は、団地設定を単年ごとに取りまとめず、計画設定を行

水田農業確立対策

推進体制と助成補助金申請ルート

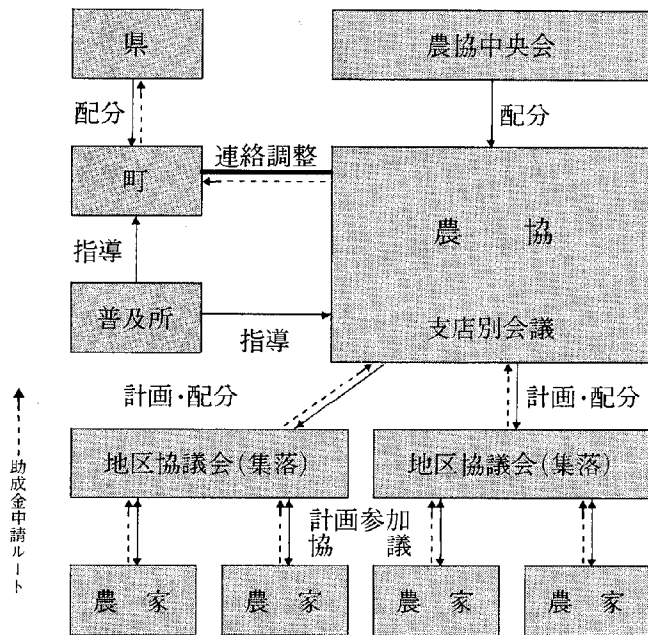

●次年度対策の主な内容

- 1、転作目標面積
- 2、4、5割（前年同様ただし、県配分に変動あれば変更）
- 3、推進方法
 - 各農家の営農計画も事前に明解にする必要があります。
 - 耕種農家の組織化
 - 互助方式の充実
 - ブロックローテーションの周期延長化、規模拡大
 - 機械施設の有効利用促進
 - 技術指導会等の実践活動の促進等

2、目標仮配分

団地化140割（前年実績は麦102割、大豆30割、バラ転減少傾向）を農協営農推進協議会へ一括配分。

- 3、推進方法
 - 水田の合理的土地利用を促進

サラリーマンの奥さんへ

国民年金の手続きは おすみですか



3号被保険者として取り扱われるためには認定をうけなければなりません。

新しい国民年金では、「サラリーマンの奥さん」（第3号被保険者）は自ら国民年金の保険料を納める必要がありませんが、「サラリーマンの奥さん」（第3号被保険者）としての記録が残らないので、将来年金を受けられなくなるおそれもありますから、届け出を忘れている方は、直ちに、役場住民課国保年金係まで届け出をしてください。

「人生80年代の生活設計」に関する

提案で平岩てる子さんが優秀賞

愛知県が募集した「人生80年代の生活設計と消費生活」に関する提案で、須美の平岩てる子さんの提案が優秀作品として表彰を受けました。

平岩さんの作品は、「今、なぜ生活設計が必要か」というタイトルで、農家の主婦として忙しく働きながら、仕事などを常に計画的に考え実行してきたこと、また、今後はますます生活設計が必要となることが述べられています。

また、市場の音部陽子さんの「今、人生の折返し点」が佳作となりました。

保留地予定地処分

幸田芦谷土地区画整理事業

幸田芦谷土地区画整理組合では次のとおり保留地予定地の処分をします。

- 1、処分方法
公開抽選
- 2、抽選日
11月22日(日)
- 3、抽選会場
芦谷公民館
- 4、抽選参加申込み受付
抽選日当日午前10時から11時まで
- 5、抽選参加に必要なもの
● 申込み方の住民票写し
(法人は資格証明)
- 抽選参加保証金 現金10万円
- 印鑑
- その他
● 抽選参加申込みは一人(一人につき1筆とします。法人につき1筆とします。)
- 抽選参加申込み書は当日会場にてお渡しします。
- 代理人の場合、申込みをされる方の委任状が必要です。
- 処分案内パンフレットは組合事務所でお渡しします。
- ※詳しくは、役場 土木課 内組合事務所まで

☎ 62-11111

保留地予定地の処分価格

番号	ブロック	ロット	面積 ^{m²} (坪)	1m ² 当り価格	処分価格
(1)	4	7	179.13 (54.18)	85,500 円	15,315,615 円
(2)	5	4	257.82 (77.99)	87,800	22,636,596
(3)	6	8	471.94 (142.76)	90,300	42,616,182
(4)	6	3	332.52 (100.58)	87,900	29,228,508
(5)	7	5	289.31 (87.51)	86,100	24,909,591
(6)	8	7	644.45 (194.94)	85,500	55,100,475

※全筆水道引込みあり

案内図

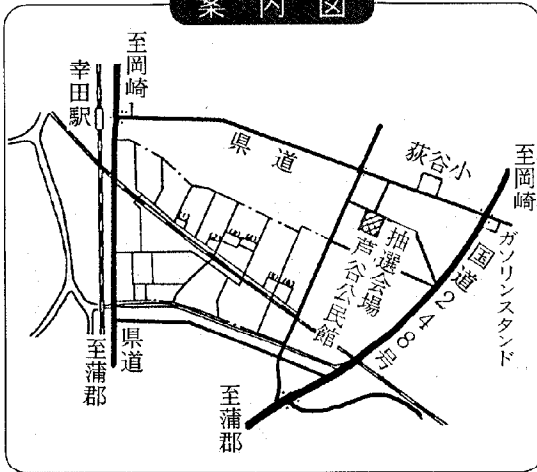

保留地予定地位置図

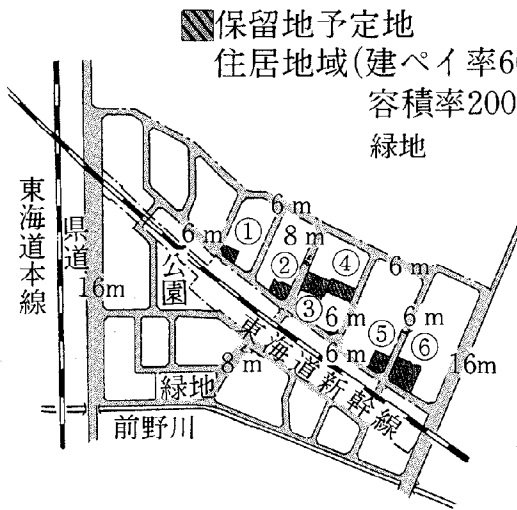

やめさせよう! 危険なシンナーの乱用

青少年健全育成運動強調月間

11月2日
~30日



次代を担う青少年が健全に成長することは、町民すべての願いです。しかし本町では、最近シンナーの乱用者が増えています。

好奇心や不良グループから誘われたりしてシンナーに手を出すと習慣となり、次のような障害が出ます。

- (1) 強い麻酔作用があり、大量に吸入すると呼吸困難となり、急に血圧が下がって、ショック様の症状のもとに急死する。
- (2) 貧血や白血球の減少がおり、病気にかかりやすくなる。
- (3) 長期間シンナーを乱用すると、肝臓、じん臓など内臓に障害がおこる。
- (4) 長期間乱用すると、失明するなどその障害は後遺症として残る。

乱用しているところを見つけたら注意するか、早く警察に連絡しましょう。

また、習癖となっているものや、不良グループなどが度たび誘いに来る場合には、次のような方法が必要です。

- 警察署の少年係に相談し、不良グループなどからの遮断と少年保護機関による指導
- 児童相談所への相談による、児童福祉司の指導
- 保健所、病院への相談による医師などのカウンセリング

シンナー乱用者を立ち直らせるには、本人の自覚はもちろんの事、保護者や周囲の人の適切な指導が必要です。

お母さん大好き

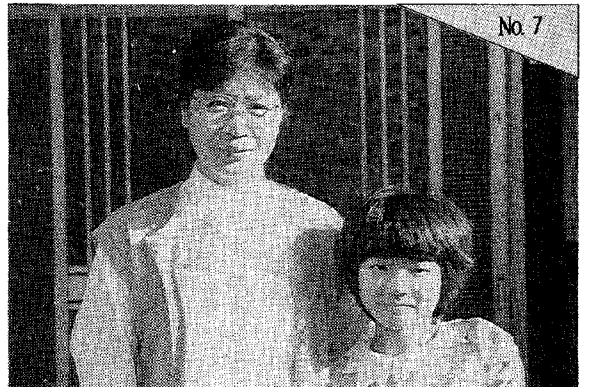

坂崎小学校3年 小山 千穂

わたしは、夜、お母さんがごはんを作っている時に、よく

「お母さん、すもむをどうう。」
と行って、じゃまをします。そうすると、なにかをにいても、手がはなれた時にすもむをとってくれます。とっていて、「つかれた。」と言います。それは、このごろわたしが強く
なったからです。

でも、弟といちどにかかっても、ぜんぜんかてません、お母さんが、かた手だけで、すもむをやっても、ぜんぜんかてませんでした。お母さんは、ごはんを作っている時、少し

おもしろいうたをうたいます。ときどき、お母さんの体のちよう子がわるくて、朝ごはんがおそくなる時があります。そんな時は、とても心配になります。

お母さんが、しごとで帰りがおそくなる時は、弟と二人だけなので、すごくさみしいです。おばあちゃんがいても、やっぱりさみしいです。お父さんの帰りがおそい夜は、お母さんは、一人でテレビを見てまっています。わたしも、弟をさそってお母さんの所へ行きます。お父さんが帰るまで、ねむたくてもおきています。

夜は、お母さんがいっしょにいなきやあともさみしいです。わたしは、お父さんとお母さんが、家ぞくの中で一ばんすきです。

わたしがしんせきの家へ行つてとまった時、お母さんのことばかり思っていました。家に帰ったらお母さんが、

「お帰りなさい。」
と行ってくれました。そして、すぐに「早くせんたくもんしまつて。」

と言われました。お母さんは、わたしのことを、しっかりしていると思っているから、こういうふうに言ったんじゃないのかなと思
いました。わたしは

「まあいいや、お母さんの所へ帰ってこれたかな。」
と思いました。

地名の由来 その七

岩堀

康生二年（一四五六年）の段銭帳に、「八百三十年六月二十日送付、岩堀左近将監殿岩堀屋敷分段銭」とあります。段銭とは、田一反を単位として割り当てられた租税で、文書に岩堀の名が見られるのは、今のところこれが最も古いものと思われます。

古来湖沼の周辺や湿地帯を開拓した場合、堀田と名付けられています。また、今月・今切れなどの地名が各地にあります。そのどれもが起源を六、七百年以前に遡ることが出来ます。地名に今の字が使われたのは鎌倉から室町時代で、当時は流行文字となっており、新と同じ意味を持っています。

つまり、菱池沼周辺が新しく開拓され今堀りと呼ばれるようになったものが年とともに転訛し岩堀となったと思われます。

（幸田町史から抜粋）

幸田町全図

◎役場

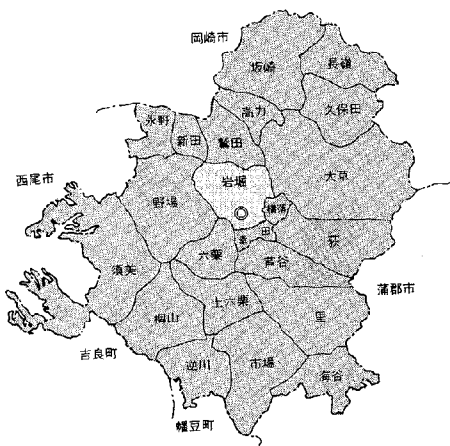

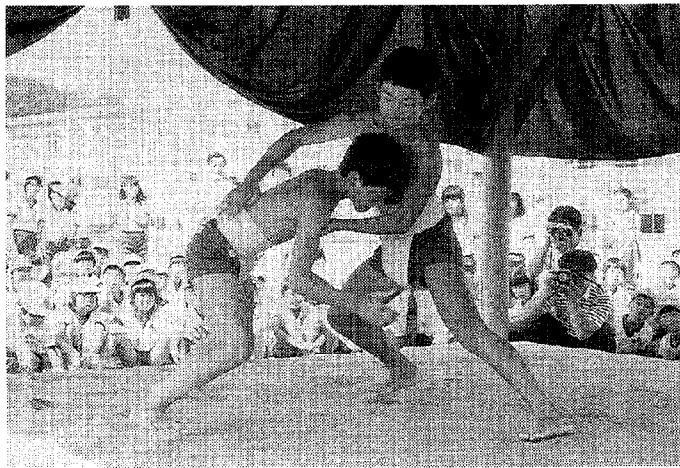

10月8日(木)、豊坂小学校で校内すもう大会が行われました。30年程前までは、どこの小学校にも土俵があり、盛んにすもうが行われていましたが、現在土俵を持ち、校内大会が行われ

ているのは豊坂小学校だけです。しかし、この学校ですもう大会が復活したのは、5年程前に屋根付の立派な土俵が完成してからです。

豊坂学区はむかしからすもうが盛んで、また豊坂小学校が26代木村庄之助の出身校です。このため、PTAが中心になって小学校でもりっばな土俵を作り、すもうを盛んにしようという気運が盛り上がり、全額PTAと地元の寄付で、57年の2月に銅板ぶきの土俵が完成しました。そして、これ以後、毎年校内すもう大会が行われるようになりました。今年の大会では、今までと違って子どもたちが行司、呼び出した大会の進行などを行い、自分たちの手で自主的に行う

スポットライト

No.31
町内の小学校では唯一のすもう大会
豊坂小学校すもう大会

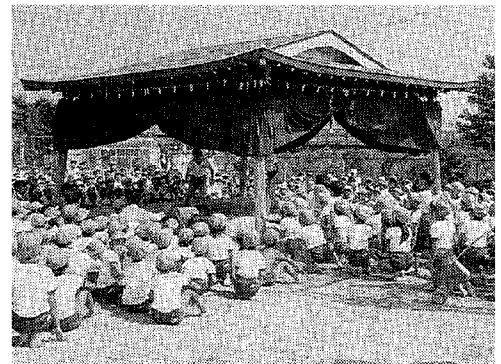

大会となりました。全校児童が土俵の回りに集まり、1年生から6年生まで、男女の準々決勝から決勝までの対戦が行われ、女の子も男の子に負けないくらいがんばり、土俵のまわりから盛んに声援が送られていました。「すもうは、非常に足腰が鍛えられるすばらしいスポーツで、この大会を契機に、ますます盛んにしていきたいです。また、クラス代表の対戦に、一子どもたちが一つになり大声援を送る—この雰囲気もすばらしいですね。」と語る校長先生。

豊坂小学校のすもう大会は、この立派な土俵と共に今後盛んに行われていくことでしょう。

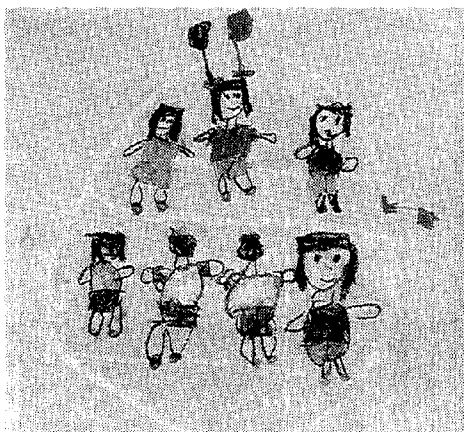

▲本多裕美ちゃん(6歳)

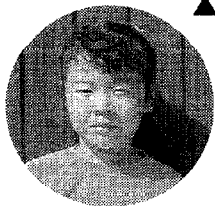

■先生から
運動会で一番楽しかった親子競技の絵です。後ろを向いているのが、ゆみちゃんとお友達で、

おとうさんやおかあさんの間を走って上手にくぐりぬけていく所がよくかけています。

■先生から

かけっこ大好き!の愛子ちゃん、おともだちといっしょうけんめい走ってる絵がじょうずに描きましたね。応援している子もいますね。



▼勝野愛子ちゃん(6歳)

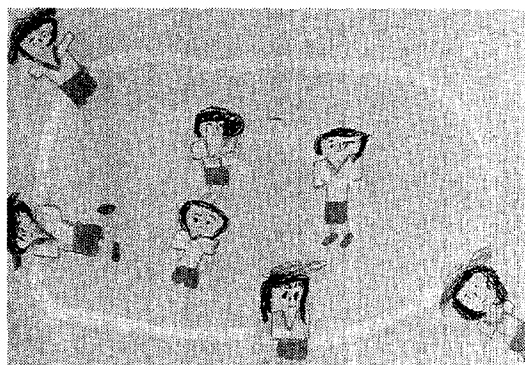

ち
び
つ
子

画
伯
登
場

大 草
保 育 園



★CAMERA★REPORT

カメラ・レポート

★身近なでき事や、話題を
企画課・情報係まで

公開建築パトロール

違反建築を無くそう

10月26日(木)、全国一斉公開建築パトロールが行われました。

確認標示板の未掲示、無断浄化槽の設置が一部見受けられましたがおおむね良好な結果でした。

郡中学校陸上競技大会

秋空の下、好記録続出

10月22日(木)、幸田中学校で額田郡中学校陸上競技大会が開かれました。

選手たちは母校の名誉にかけて、秋空の下思いっきり走り、跳んでいました。



上六栗区大運動会

区民みんなが参加しました

10月11日(日)、上六栗住民広場で上六栗区大運動会が開かれました。

区民の大多数が参加して行われたこの運動会。今後は、区民のつながりを深めるため毎年開催する予定だそうです。

お知らせ

今月の納税の料金納付

- 国民年金保険料 11月分
 - 水道料 9月、10月分
 - 個人事業税 第2期分
 - 所得税 第2期分
 - 保育料 11月分
- ※納期限 11月30日(月)

総務課

行政相談

とき 11月18日(木) 午前9時～正午
 ところ 役場1階 101会議室
 相談員 谷川嘉明氏 自宅☎62-3490

幸田町交通事故状況

9月	死亡	重傷	軽傷	小計	物損	合計
件数	0	1	9	10	51	61
人数	0	2	9	11	—	11

幸田町犯罪状況

9月	侵入盗	車両関係盗	その他	計
件数	2	11	7	20

住民課

母子家庭相談

とき 毎週月、水曜日
 午前10時～午後5時
 受付 住民課
 相談員 愛知県母子相談員 長谷美代子氏

老人福祉センター行事

- 11月10日(火) 詩吟・民謡 肅詠会・長野会
 13日(金) 詩吟・剣詩舞 岳風会・友の会
 19日(木) 民謡
 24日(火) 歌謡曲 歌謡研究会
 26日(木) 民謡 東米会・睦会
 12月3日(木) 日舞 赤堀会
 4日(金) コーラス

心配ごと相談

とき 毎週水曜日 午前9時～正午
 ところ 役場1階 101会議室
 相談員

- 11月4日 兼原 精一氏 立川 時子氏
 11日 黒野 正氏 伊沢佐恵子氏
 18日 日高 恒夫氏 山科 初子氏
 25日 加藤 富二氏 三輪 八重氏
 12月2日 手嶋 茂氏 岩瀬千鶴子氏



銀行より絶対有利の
 宣伝文句に目がくらみ
 定年退職したご主人と二人
 暮らしの66歳のB子さん。そ
 れなりの銀行貯金はあります
 が、金利がとんどん下がりで少
 し不安を感じています。そんな
 時です。新聞折込みのチラ
 シに抵当証券の募集広告が入っ
 ていました。「3年もので7・
 0%、今どきこんな有利なもの
 は他にはありません。大蔵



悪徳商法にご用心

その6

省と法務省が保証する絶対安全確実な投資。早速電話をかける。話を聞く。話も聞くと何から何までいいことづくめ。しかも有名会社と同じ名前。Bさんは「ボヤボヤしている」と売り切れてしまう。とせかされるまま、300万円の預金をそっくり渡してしまいました。ご主人がその話を聞き、すぐ調べたところ、有名会社とは全く関係ないとのこと。心配になり解約を申し込んでも応じてくれず、Bさんは心労のあまり、寝込んでしまいました。

■抵当証券とは抵当証券会社が資金融資の際とった不動産担保をもとに、法務局から抵当証券書を発行してもらい、これを小口に分割して投資家に売るものです。しかし、現在のシステムでは投資家には、預り証しか渡さないため、二重売りやカラ売りが可能です。

お知らせ

教育委員会

凧作り講習会

とき 11月22日(日) 受付 午後0時半
ところ 中央公民館中ホール
講師 伊藤誠一氏



準備するもの
小刀、ハサミ(竹のこぎり、かんなのある方は用意してください。)

第3回女子ダブルス団体卓球大会

下記のとおり上記卓球大会を開催しますので多数ご参加ください。

とき 12月6日(日) 午前9時~
ところ 荻谷小学校 体育館
参加資格 幸田町に在住または在勤の女子の方
試合方式 1チーム6名による3ダブルス団体戦
申込先 教育委員会または家庭婦人卓球教室へ11月30日(月)まで申し込んでください。なお、申込用紙は教育委員会にあります。

保健課

老人健康相談日

とき 毎週火、木、金曜日
午前10時~正午
ところ 老人福祉センター
担当医師 金山 政敏 先生
内容 検尿、血圧測定、診察、保健指導
※相談希望者は、健康手帳をお持ちください。
※曜日は都合により変更することがあります。
※対象者は、40歳以上の方です。

健康講座

とき 11月5日(木) 午後1時半~3時
ところ 保健センター
演題 心臓病について
講師 上田医院、上田敏朗氏
お気軽にご参加ください。

11月の神経芽細胞腫検査

昭和62年5月生まれの乳児を対象に神経芽細胞腫検査を行います。
4か月児検診で配布した“ろ紙”に尿を湿らせて岡崎保健所へ必ず郵送してください。

飼えなくなった犬の引取り

11月2日(月) 午前10時までに印鑑を持って保健課へお越しください。
11月9日(月)
11月16日(月) 野犬などで困っている方は引取り日の2、3日前に連絡してください。
11月30日(月)
12月7日(月)

岡崎市医師会

難病相談室(無料・秘密厳守)

“お気軽にご相談を”

難病で悩んでいる方、難病ではないかと心配している方は、下記へ相談日時を電話予約してください。

岡崎市医師会難病相談室 ☎52-1572

Table with 2 columns: Name and Age. Includes names like 松田近藤, 小林みさを, etc. and ages like 77, 76, 71, etc.

乳児医療の申請はお早目に
満1歳までの医療費自己負担分を公費で負担する制度です。
未届の方は住民課まで。

田中 仁美
森 由佳
成瀬 活明
正 修 仁
己 身 六
芦 大 六
谷 草 栗



いじめの後遺症

「いじめ」は、程度の差こそあれ、昔もありました。今に始まったことではありません。お父さん、お母さん、子供のころのことを思い出してみてください。思い当ることがたくさんあるはず。「今のようにひどくはなかったものの、いじめは昔もあった」というのが、大方の意見です。

■後々まで影響するいじめの“破壊力”

では昔と今とでは、いじめの何がどう違うのか……現代のいじめの特徴としてよく言われるのは「陰湿」ということです。カラッとしていない。後に残らないどころか、いったん、いじめられっ子のレッテルをはられると、その後ずっといじめられる。だれもかばったり仲裁してくれない。周囲の見て見ぬふりの中、一方的ないじめが続く——。歯止めのきかなくなったいじめは、いじめられっ子の心に大きな傷を残します。小・中学校のころにいじめられた子が、大人になってもその後遺症に悩まされているケースが沢山あります。一度きりしかねない人生そのものをも左右しかねないほど、子供時代のいじめは“破壊力”をもっているのです。

■体がいじめを覚えている

A君——18歳。小学校のころからいじめの対象にされ、中学時代は3年間を通じて出席日数は3分の1にも満たない。高校進学はあきらめざるを得ず、今は家にいてブラブラしている状態。就職はしたものの続かず、アルバイトは何度やっても短期間でやめてしまう。

原因は、対人関係がうまくいかないことにあります。「だれを見ても、いじめられるのではないかと思ってしまう」とA君は言います。体そのものが、いじめられたことを覚えていて委縮してしまふ、こわばってしまうと言うのです。また、職場の同僚たちのなんでもない話も、自分のことをのけ者にしようとしているのではないかと。

心の不安が顔に出ているような状態で生きています。周囲の人との人間関係がうまくいかな

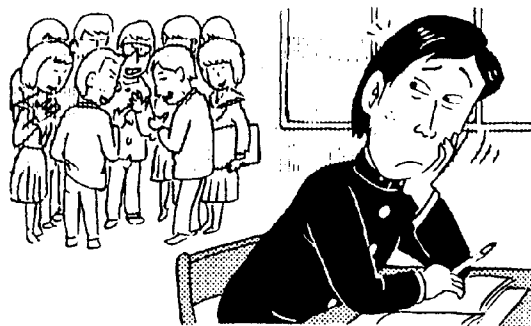

い、周りに適応できないことから、トラブルになる以前に、その場から身を引く……このパターンをいつも繰り返しています。

自ら積極的に相手との関係をつくっていきこうという気持ちより先に、自分の体がいうことをきかなくなるのです。いじめの後遺症はこのように深刻です。子供の世界のいじめられた経験が、彼の人生に大きな影響を与えています。

■もっと大人が智恵を出しいじめをなくす

限度のないいじめは、いじめられっ子を時には非行に向かわせたり、発散できないまま内にこもって、最悪の場合は自殺にいたることもあります。

いじめをなくすために大人がもっともっと智恵を出し合い、健康的な子供の世界を取り戻したいものです。

岩佐壽夫

家庭ケースワーク研究所長
東京都世田谷区教育委員会生活指導相談員

編集室

町内の児童生徒の体格・体力・運動能力について、過去の調査結果を調べていたところ、役場にある資料では不足していたため、やむなく学校の先生にお願いして資料集め。

何とか10年程前までの資料は集まりましたが、その以前のものは見つかりません。幾分か資料不足の記事となってしまいました。

9月から10月にかけて、各地区で運動会が行われました。子供たちの生き生きとした姿を追って、シャッターを切り続けました。しかし、仕事を離れて我が子の運動会の写真。仕事と違って緊張感がなくなったのか、写真の撮り疲れからかピンボケ写真の連続。まだまだ、修行が足りないようです。

(M)

