



— 主な内容 —

	ページ
とぼね運動場管理棟 建設始まる……………	2
9月はがん制圧月間……………	3
中部防犯モデル地区 防犯診断結果……………	4

災害に備えて

9月5日(土)、横落グラウンドで地震災害に備えて町総合防災訓練が行われました。

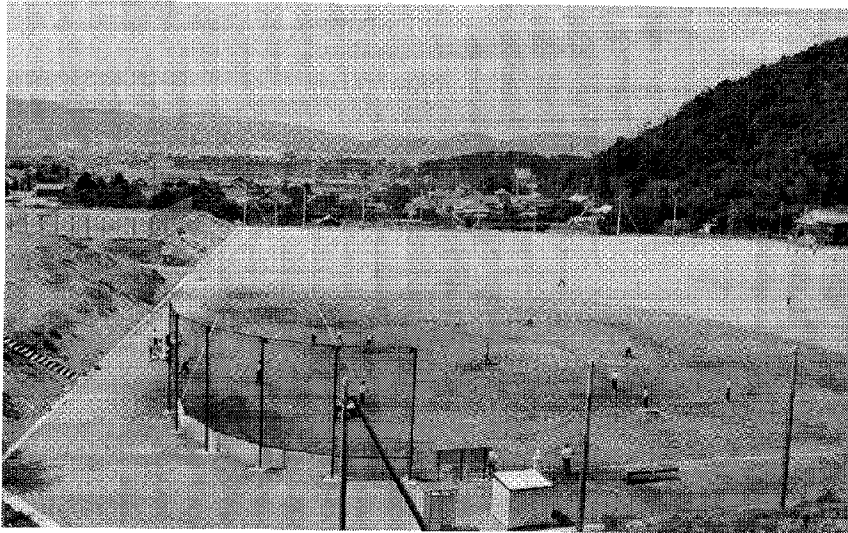

とぼね運動場 管理棟建設始まる

とぼね運動場は、今年3月に完成以来、多くのみなさんに利用していただいています。しかし、水道施設がない。また、トイレが完備していないため、大変ご不便をおかけしてまいりました。

そのため、これらの施設を備えた管理棟の建設が待たれていました。このたび来年2月末の完成をめざし、工事に着手しました。

建設箇所図

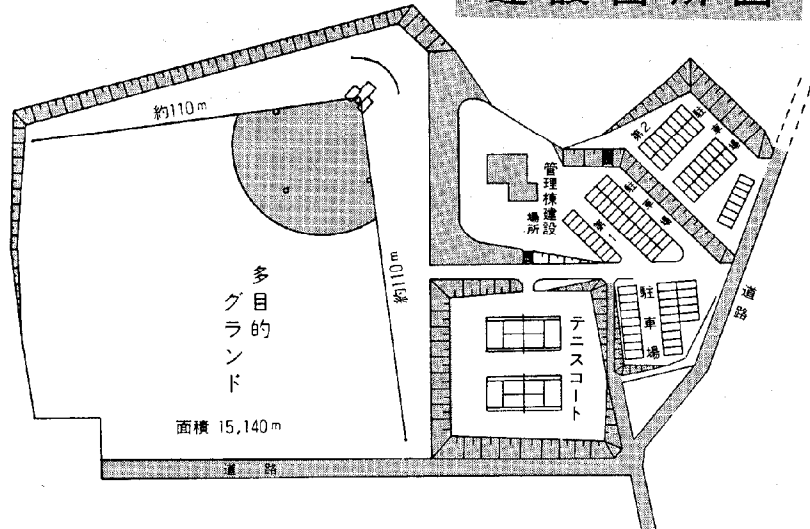

平面図

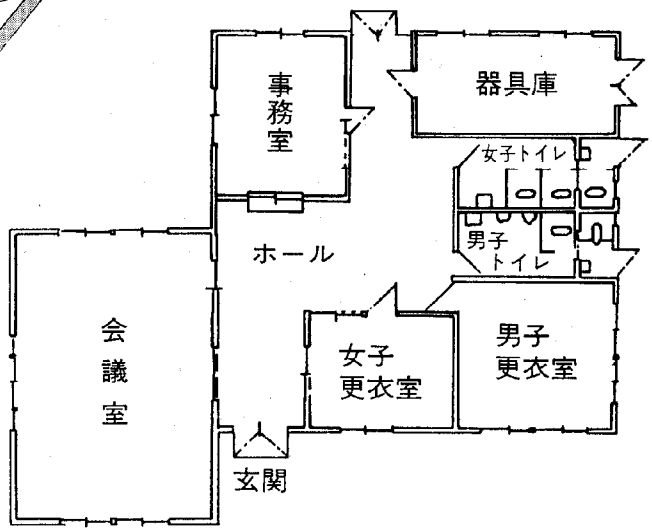

施設概要

構造 鉄骨造平屋建
延面積 約200平方メートル
内容 会議室54平方メートル
男子更衣室約22平方メートル、女子更衣室約17平方メートル、事務室20平方メートル他
建設費 2,850万円

なお、とぼね運動場には今後ナイター設備も備えていく予定です。

立面図

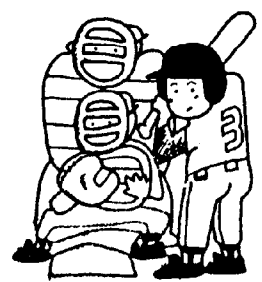
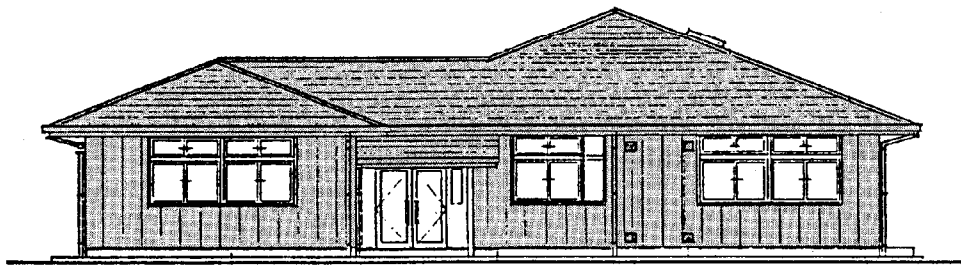

〇〇〇〇〇〇〇〇〇〇〇〇

がんの発生率を高める

喫煙習慣

急増している

肺がんの死亡率

がんは昭和56年以來、日本の「病氣による死亡原因」のトップを占めています。がんによる死亡の中で死亡率が最も高いのは胃がんで、その次が肺がんで

す。ところがここ数年、肺がんによる死亡率が急上昇しています。

肺がんの原因はいろいろありますが、なかでも喫煙との関係については多くの報告があり、いま改めてたばこが問題になっています。たばこ肺がんの関係は、喫煙量が多いほど、また、喫煙開始年齢が若いほど、がんの発生率が高まるといわれています。例えば、たばこを吸う人が肺がんで死亡する確率は、吸わない人の4・1倍(図参照)になります。

●非喫煙者と比較した喫煙者の死亡率

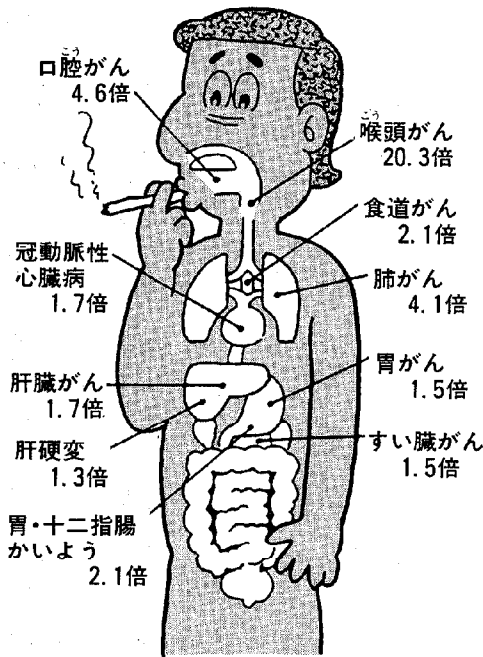

1日の喫煙本数と肺がん死亡率の関係

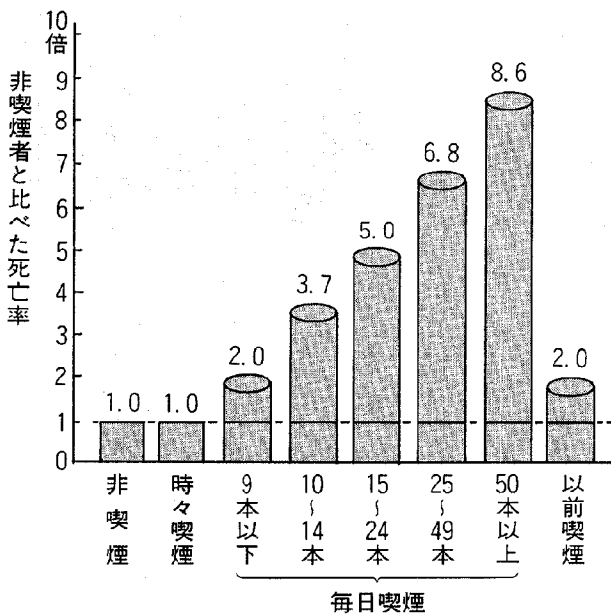

るといふデータがでています。また、1日50本以上吸う人は、その確率が8・6倍に上がり、それ以上吸う人はさらに死亡率が高くなるといわれています。

さまざまながんに影響を及ぼす喫煙

図でみられるように、喫煙は肺がんだけでなく、さまざまながんにも影響を及ぼしています。

がんの発生原因が十分明らかでなく、完全といえる治療方法がない現在、喫煙の習慣を改めることは重要な予防方法の一つといえるでしょう。また、がん検診による早期発見・早期治療は、最も有効な予防方法の一つですので、積極的に受診するようにしましょう。

受動喫煙の害

そばにいるだけで...

たばこを吸っていないなくても、吸っている人のそばにいるだけで、その10分の1の害を受けるといわれます。

具体的に言いますと、閉めきった6畳間でたばこを10本吸われると、その部屋にいるたばこを吸わない人も1本吸ったと同じことになるのです。そばばかりか、副流煙には、たばこの吸い口から喫煙者の体内に入る主流煙の、4・7倍の一酸化炭素と46倍のアンモニアが含まれています。

愛知県下の肺がん(気管、気管支含む)死亡者数の推移

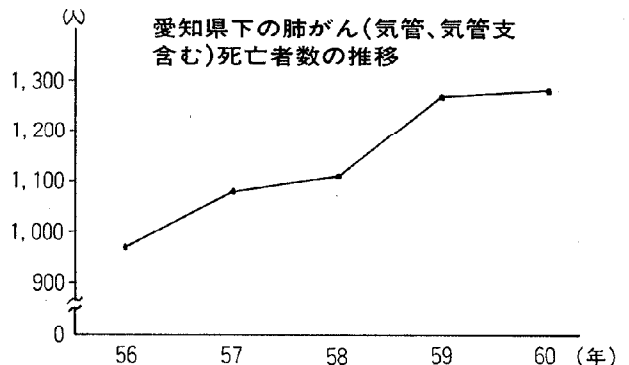

施錠不十分が目立つ

中部防犯モデル地区で防犯診断

幸田中部防犯モデル地区推進委員会(池田一市長)が、夏の防犯期間中に各家庭を訪問し、また各駅の駐車場を訪れ、施錠状況などを調べ、家屋侵入盗と車両盗に対する防犯実態を診断しました。

■家屋防犯診断■

8月11日(火)横落区・荻区を対象に日中家屋防犯診断を行ったところ、特に目立ったのは、施錠の不十分な世帯が多いことで、調査した不在宅世帯のうち

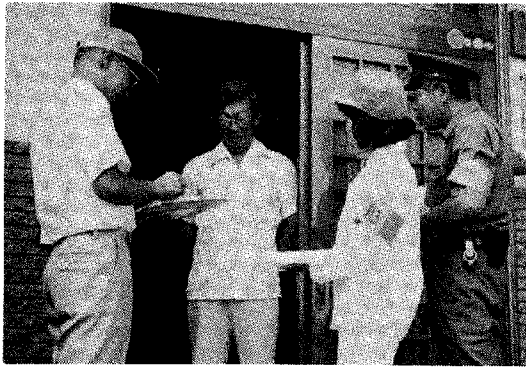

3軒に2軒の割合で窓が空いていました。

このような家には、ドロボウがたやすく侵入できます。侵入盗は、家人に見つかれば強盗に変わり、大変危険な状況となります。戸締りは、念には念を入れ確認し、不良箇所は早急に修理したいものです。

■車両防犯診断■

8月20日(木)幸田駅西駐車場と三ヶ根駅駐車場の車両を診断しました。その結果、自動車は診断車両303台のうち4台が無施錠でしたが、自動二輪車(原付含む)と自転車の施錠、防犯登録の実施状況が大変悪く、所有者の防犯意識の低いことを表していました。

車両は、悪質な犯罪に使用されるケースが多いため、盗難に遭わないように十分注意しましょう。

自動二輪(原付含む)自転車の診断結果

505台中

210台中

自 転 車	施錠	なし 109台	あり 396台
	登録	なし 93台	あり 412台
	記名	なし 82台	あり 423台

自 動 二 輪 車	施錠	なし 49台	あり 161台
	登録	なし 31台	あり 179台



知っておきたい税知識

奥さんと税金

配偶者控除

パート収入は、通常、給与所得になりますから、年収から給与所得控除額(最低57万円)を差し引いた残額が基礎控除(33万円)以下であれば配偶者控除が受けられます。

したがって年収が90万円以下であれば、配偶者控除が受けられます。

所得税・住民税

年収から給与所得控除と基礎控除などの所得控除の合計額を差し引いた課税給与所得金額が2,000円以上になると配偶者控除が受けられないだけでなく、奥さま自身に所得税もかかることとなります。

また、年収から給与所得控除を差し引いた額が住民税の非課税限度額を超えると住民税もかかります。非課税限度額は31万円です。年収88万円を超える住民税がかかることとなります。

※結婚や出産などのため、年中途で退職しその後就職しなかったときは、確定申告すれば税金が戻ることがあります。

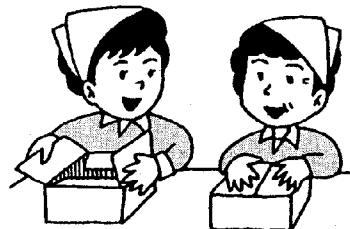

パート収入と税

パートの収入	夫の所得から配偶者控除が	自分自身に	
		所得税が	住民税が
88万円以下	受けられる	かからない	かからない
88万円超 90万円以下	受けられる	かからない	かかる
90万円超	受けられない	かかる②	かかる

(注) 課税所得が2,000円未満の場合は所得税はゼロですので、年収902,000円未満は所得税がかかりません。

走る県政教室参加者募集

おひとりで、グループで

- 県民の皆さんに県の施設や仕事を紹介して県政に対する理解を深めていただくとともに、併せて意見・要望をお聴きして県政に反映させる「走る県政教室」の参加者を募集します。
- 1、実施方法
観光バスで、1日コースにより見学施設へ案内します。
 - 2、実施日
10月20日(火)
 - 3、参加費用
無料。ただし昼食は持参してください。
 - 4、募集人員
50名
 - 5、応募資格
県内居住の方で個人または10名以下のグループ(小中学生を除く)
 - 6、応募方法
はがきに「10月20日幸田発コース」と明記のうえ、住所(郵便番号)、氏名、年齢、性別、職業と電話番号を記入してお申込みください。電話申込みも受付します。
 - 7、申込期限
10月6日(火)(当日消印有効)
 - 8、申込先
愛知県西三河事務所 総務

岡崎警察署から

“少年の家出”あなたの家庭では大丈夫ですか

享楽的な社会風潮の中で、家出少年の5人に一人が非行を犯したり、被害に遭ったりしています。その内容も、暴力団、覚せい剤、売春がからんだ、悪質・深刻なものが、年々増加しています。

家出を防ぐには、少年が何でも話せる『暖かくて思いやりのある家庭』をつくることです。家出をしても遅すぎます。しかし、不幸にして少年が家を出した時はためらうことなく

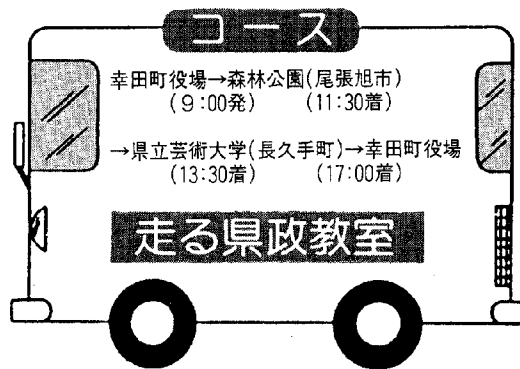

課県民担当(岡崎市明大寺本町1-4)
☎2311211(内線296)

9、参加者の決定
応募者全員に連絡します。募集人員50名を超えた場合は抽選のうえ決定します。



警察へ届け出てください。早い届出が、少年を非行や被害から守ります。

幸田町の有権者数

19,788人

対前年比増 332人

本町の9月2日現在の選挙人名簿定時登録者数は、19,788人となり、昨年9月2日現在の登録者数に比べ1.7%、32人増えました。

この1年間で、有権者が最も増えた地区は岩堀区で229人、次は大草区の63人増となっています。逆に、有権者数が最も減ったのは鶯田区で85人減となっています。

この登録者数は、直接請求制の請求、事務の監査請求をするために必要な署名数です。

本町においては重要な数値となっています。

◎直接請求に必要な有権者の3分の1の数は6,596人

◎この数値は、町の議会の解散請求及び議員・長の解職請求をするために必要な署名数です。

◎直接請求に必要な有権者の50分の1の数は396人。

◎この数値は条例の制定、改廃の請求、事務の監査請求をするために必要な署名数です。

投票区別登録者数

投票区 (地区名)	登録者数		
	男	女	計
第1投票区 (長嶺・久保田・坂崎)	1,029	1,070	2,099
第2投票区 (大草・高力)	1,333	1,423	2,756
第3投票区 (鷺田・新田)	1,082	841	1,923
第4投票区 (岩堀・横落)	1,636	1,664	3,300
第5投票区 (芦谷・荻・幸田・三菱)	1,489	1,558	3,047
第6投票区 (里・市場・海谷・逆川)	1,535	1,630	3,165
第7投票区 (六栗・上六栗・桐山)	899	943	1,842
第8投票区 (野場・永野・須美)	796	860	1,656
合計	9,799	9,989	19,788

119 だより No.29

毎月19日は防火の日

★救急車は正しく

利用しましょう

◆救急車を呼ぶ時は

突発的にケガ人や病人が出て、至急治療を受けさせなければならぬ時には救急車を呼びます。

◆救急車を呼ぶ時の電話のかけ方

● 自動式電話は、ダイヤル119をまわす。または、ボタンを119と押す。

● 青電話・黄電話の場合、ダイヤル式公衆電話は受話器をはずしてから緊急呼出器のダイヤルをまわす。プッシュホン式公衆電話は、緊急



用の赤ボタンを押してダイヤルをまわす。

● 赤電話・ピンク電話は、その電話の管理者に話しかけてもらいます。10円玉を入れてダイヤルをまわしても通じません。

◆救急車を呼ぶ時に

気をつけること

● 電話が通じたら、事故発生の場所・ケガや病人の状況・人数を正確に伝えます。これは、救急隊員が、用意していくべき救急用具の種類・量・救急車の台数などを、決めやすくします。

● 状況によっては、注意事項が指示されることもありますので、救急車が到着するまで、指示を守りましょう。

● 場所がわかりにくい場合には、目印になる場所まで、案内人を出しておくことも考えましょう。探しているムダな時間がはぶけます。

※119番で救急車を呼んでも、

8月の火災救急件数

(1月~8月)

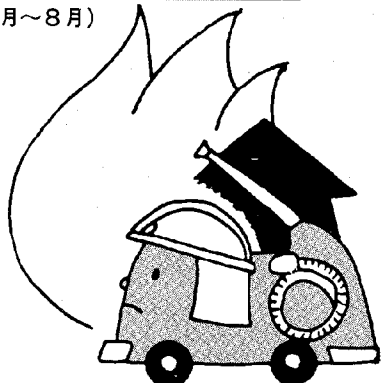

累計	
<火災>	
建物	3件(8件)
林野	0件(4件)
その他	0件(11件)
合計	3件(23件)
<救急>	
病通	24件(183件)
急交	12件(77件)
その他	20件(99件)
合計	56件(359件)

料金はいつさい無料です。しかし救急車は、あくまでみんなの緊急用のものですので、タクシーがわりに利用するのはやめましょう。そのために、他の緊急事故などに間に合わなくなることもあるからです。

消防団観閲式

とき 9月26日(土)
午前9時半から
ところ 坂崎グラウンド

宝くじ助成金で

自主防災会設備充実

消防本部では、全国自治宝くじの売上金を活用した助成金で自主防災組織育成に役立つ備品を次のとおり購入しました。

- 軽可搬ポンプ 4台
- 消防用ホース 16本
- 管鎗 4本

ポンプの配置は、久保田、高力、岩堀、横落の4区です。火災などに対して、活用できるように各区自主防災会において訓練をお願いします。



暮らしに役立つ

制度紹介

その8
老人家庭奉仕員
介護人派遣制度



【派遣対象】老衰や心身の障害、病気のためにねたきりかそれに準じる状態で、日常生活に支障のある65歳以上のお年寄りが見える世帯。(家族が介護できないとき)。または一人暮らしの65歳以上の方で介護の必要なとき。

【仕事内容】食事の世話、洗たくや掃除、買物、身のまわりの世話、生活相談などです。

なお、派遣回数はそのお年寄りの状況によって異なりますが、おおむね週1回程度です。

【手続きと費用】ご本人かご家族が役場住民課へ申込んでください。費用は無料です。
※詳しくは、役場住民課社会福祉係まで。



★CAMERA ★REPORT

カメラ・レポート

★身近なでき事や、話題を
企画課・情報係まで

勤労感謝かかし大会

あんみつ姫も登場

8月23日(日)、高力の相見川堤防で第12回勤労感謝かかし大会が行われました。

参加作品は12本で、落合かかしや近藤かかしが登場するなど、いずれも力作ばかりでした。

審査結果

○子供の部

- 高力子ども会
- 大草子ども会
- 神山子ども会
- 新田子ども会

○一般の部

- 高力神山婦人会
- 鷺田西組
- 幸田支部婦人会
- 高力区南東組

- 町長賞
- 教育長賞
- ユーモア賞
- 努力賞

東光寺遺跡発掘調査

第4次発掘調査進む

7月中旬に始まった東光寺遺跡の第4次発掘調査では、今年の2月から3月にかけて行われた第3次調査で見えられた弥生時代の溝の続きが確認されました。

また、新たに中世の溝跡が発見され、その付近から六文銭44枚を束ねたものが発掘されました。

かなりの有力者が、この地に住んでいたと考えられ、今後の調査の進展が期待されます。

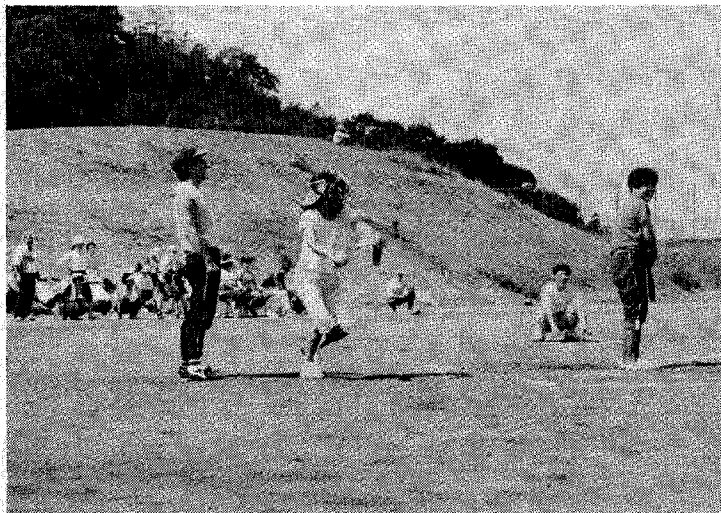
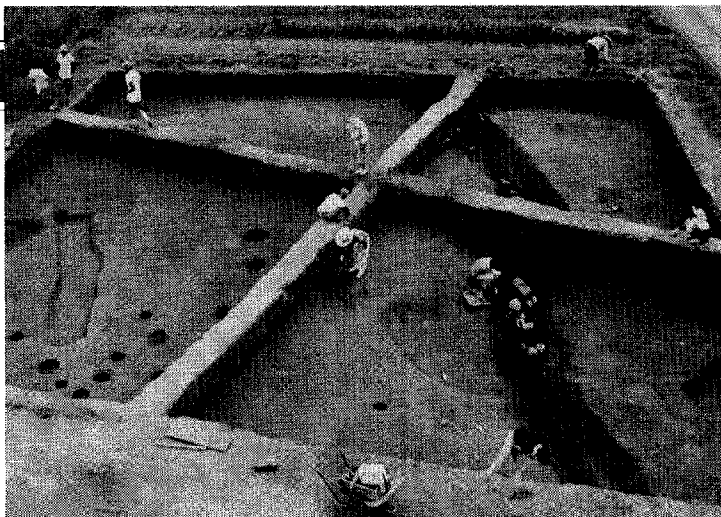

深溝学区ソフトボール大会

学区のつながりを深める

9月6日(日)、とばね運動場で深溝学区ソフトボール大会が行われ、学区の親ばくを深めました。

お知らせ

教育委員会

町体育協会表彰

昨年10月から今年の9月までに下記の成績を収めた方に、幸田町体育協会から栄光章を授与しますので、該当する方は教育委員会まで報告してください。

表彰該当者

- ・町内の中学校、高等学校の選手で、県または東海大会で優勝、全国大会で3位以上に入賞した選手。
- ・町内に在住または在勤の選手で、全国大会に優勝した選手。ただし、年少者は県大会以上の大会で優勝した選手。

報告期日 10月9日(金)

※詳しくは、教育委員会社会体育係まで
(☎62-1111 内線158)

東三河職業訓練校

高卒課程生徒募集

募集科目

科 目	訓練期間	定 員
自動車整備科	2 年	30名(男女)
インテリアサービス科	1 年	30名(男女)

応募資格

来春高卒見込みの方、または高卒と同等以上の学力を有する方で30歳以下の男女の方。

募集期限 10月15日(木)

※詳しくは東三河職業訓練校まで☎053393-2018

岡崎職業訓練校

CAD入門受講生募集

本講習では、図面作成に必要なCAD(コンピュータ採用設計)システムの簡単な理論と操作技術を身につけて、実務に活用する能力を習得するものです。

と き 10月3日(土)、4日(日)
午前9時～午後4時40分

と ころ 岡崎職業訓練校

対象者 在職者で図面作成などに従事している方

定 員 20人

受講料 無料

教材費 500円

申込期間 9月21日(月)～25日(金) (23日は除く)

午前9時～午後5時、先着順

※詳しくは岡崎職業訓練校まで ☎51-0775

名古屋弁護士会岡崎支部

「法の日」無料法律相談

と き 10月4日(日) 午後1時～4時
と ころ 岡崎松坂屋レオ 2階特設会場

相談事項 「相続と遺言」

「特殊相談(サラ金、民事介入暴力、消費者被害)」

担 当 名古屋弁護士会岡崎支部所属弁護士
(10数名)

※お気軽にご相談ください。

NHK学園

生涯学習講座受講生募集

生涯学習講座コース

この講座は、レポートの添削が中心で、どなたでも自宅にいながら都合のよい時間に無理なく自分のペースで学べます。

講座は、書道・水墨画・絵画・油絵・囲碁・園芸・鎌倉彫・写真・ビデオカメラ・俳句・短歌・川柳・古典・美しい日本語・国語・日本史・英語・フランス語入門・数学・パソコン・簿記など37講座があります。

受講資格 どなたでも受けられます。

受付期日 10月15日(木)

※詳しい案内書をご希望の方は、コース名と住所・氏名・郵便番号をご記入の上ハガキでお申込みください。(案内書は無料です。)

案内書請求先 〒461 名古屋市東区東桜1-11-1 NHK名古屋放送局内
NHK学園 係

岡崎県民サービスコーナー

10月の無料相談コーナー

相談種目	相談日・受付時間	今月の相談日
交通事故相談	毎 日 午前10時～午後5時	毎 日 (8日、22日、29日を除く)
年金相談	〃	〃
県税相談	〃	〃
法律相談(予約制)	毎 週 水 曜 午後1時～3時半	7日、14日、21日、28日
高齢者相談	毎月第1・3火曜 午後1時～3時半	6日、20日
婦人悩み事相談	毎月第1・3金曜 午前10時～午後3時半	2日、16日
内職相談	毎月第1・3月曜 午後1時～3時半	5日、19日
教育相談(予約制)	奇数月第4火曜 午前10時～午後3時半	

●と ころ

岡崎県民サービスコーナー(岡崎市康生通西2丁目 シビコ3階 ☎24-1858)

お知らせ

住民課

法律相談(無料)

とき 10月17日(土) 午前9時半～正午
 ところ 役場3階 301会議室
 相談員 弁護士 村越 健氏
 予約制ですので予約は前日の午前11時までに
 住民課戸籍係までお申込みください。

身障者・精薄者相談
 <毎月第2火曜日>

とき 10月13日(火) 午前10時～午後3時
 ところ 役場1階 101会議室
 相談員
 愛知県身体障害者相談員 志賀坂 治氏
 愛知県精神薄弱者相談員 日高恒夫氏

婦人悩みごと巡回相談

とき 10月7日(水) 午前10時～午後3時
 ところ 役場1階 101会議室
 相談担当者 婦人相談員、心理判定員
 社会福祉主事等
 ※悩みごとを持ってみえる方は、当日直接会場
 へお越しください。

保健課

町民総参加クリーン運動

“私たちの町は
 私たちの手できれいに”

家庭で出た廃品袋を使用し、各区内の道路・
 河川・広場など公共用地内の空き缶、空きびんを
 収集していただきます。

みなさんごぞって参加しましょう。

とき 9月20日(日) 午前9時～11時
 (雨天の場合は9月27日)

地域 町内全域の国県道、主要町道、公共施
 設用地

協賛団体 区長会、各職場、学校、各種団体及
 び奉仕団体等

※各区長の指示により、収集をお願いします。

高血圧教室参加者募集

高血圧は初期にはこれ
 といった症状がないため
 恐ろしさがあまり認識さ
 れていませんが、心臓病
 などの原因となる要素が
 大きいとされています。
 この教室は、高血圧改善
 のため、正しい食生活を
 身につける事を目的とし
 て開催します。

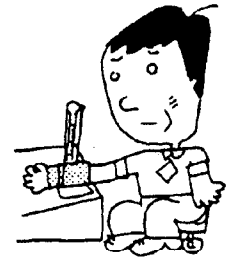

とき 10月30日(金)
 ところ 保健センター
 内容

講義内容	時間
1. 高血圧食について	午前9時半～10時半
2. 健康管理について	午前10時半～11時
3. 料理実習	午前11時～午後1時

講師 岡崎保健所栄養師、町保健婦、栄養士
 対象者 ①一般住民 予定人員40人
 ②最大血圧 160mmHg 以上あるいは、
 最小血圧95mmHg 以上の方
 ※参加希望者は、9月30日(水)までに保健センタ
 ーへ申込んでください。
 (電話による申込みも受付けます。☎62-11
 11 内線152)

健康フェア'87
 人間ドック受診者募集

とき 11月8日(日)
 ところ 竜美丘会館
 内容 検尿、検便、血液検査、血圧測定、眼底検
 査、心電図、身長・体重測定、診察。

先着30名まで受付けます。
 受診希望者は、10月15日(木)までに保健センタ
 ーへ申込んでください。
 (電話による申込みも受付けます。)

幸田手話サークル

手話講習会

とき 10月6日(火)から12月15日(火)までの毎週
 火曜日(祝日を除く)
 午後7時～8時半
 ところ 幸田町中央公民館
 参加費 無料
 主催 幸田手話サークルたんぽぽ
 ※みなさん、お気軽にどうぞ。

当 直 医

診療時間 (午前9～正午 午後2～6時)

10月4日		
内科又は小児科	岩瀬医院	福岡 51-9036
外科	共立病院	羽根 51-1427
産婦人科	ミヅ根クリニック	幸田 62-2055
皮泌科	亀井皮膚科	羽根 53-1128
耳鼻咽喉科	中西医院	伊賀7 22-3581
眼科	橋本医院	三崎 53-9904
10月10日		
内科又は小児科	杉浦医院	羽根 51-1735
外科	細井医院	福岡 51-1325
産婦人科	吉村病院	柱 51-1895
皮泌科	亀井医院	伝馬1 22-5110
耳鼻咽喉科	鳴田医院	鴨田南 24-6555
眼科	南部医院	羽根 51-5334
10月11日		
内科又は小児科	志貴医院	上六名 53-1485
外科	佐野医院	幸田 62-5411
産婦人科	加藤病院	明大寺本 21-3251
皮泌科	大竹医院	明大寺 22-1449
耳鼻咽喉科	渋谷医院	鴨田本 23-0169
眼科	伊藤医院	亀井1 21-3313
10月18日		
内科又は小児科	しまだ小児科	明大寺 51-1411
外科	岡崎南病院	羽根東 51-5434
産婦人科	村川医院	十王2 21-4511
皮泌科	岡崎南病院	羽根東 51-5434
耳鼻咽喉科	山本病院	連尺1 21-0359
眼科	岡田医院	八幡1 21-0134
10月25日		
内科又は小児科	船川医院	明大寺 51-1897
外科	宇野整形外科	緑丘 54-3161
産婦人科	大原医院	十王1 21-1585
皮泌科	さいとう皮膚科	柱 54-6300
耳鼻咽喉科	黒田医院	羽根 52-0453
眼科	佐野医院	門前1 21-4909

なお、歯科は岡崎歯科医師会館(岡崎市六供町三本松 ☎0564-21-0501)で診療。

時間:午前9時～11時半。
保険証を持参してください。

※救急医療の情報は ☎21-1133

夜間歯科緊急当直医

木曜日の夜間(午後6時～午後9時)

10月1日	金原歯科医院	明大寺町 24-8230
10月8日	倉橋歯科医院	若宮町 24-1131
10月15日	栗田歯科医院	美合新町 54-0064
10月22日	黒柳歯科医院	松本町 24-1022
10月29日	司歯科医院	上地町 54-3117

保健センター行事

☎62-1111(内線152)

行 事	月/日/曜	受付時間	備 考
4か月児健診 (62.5.16～ 62.6.15生)	10/7(水)	午前 9:30 ～10:30	内容-身体測定、内科健診、指導 神経芽細胞腫検査用紙配布
8か月児健診 (62.1.17～ 62.2.21生)	10/21(水)	午後 1:00 ～ 2:00	内容-身体測定、内科健診、指導
1歳6か月児健診 (61.3.12～ 61.4.9生)	10/9(金)	午前 9:30 ～10:30	内容-身体測定、歯科・内科健診、指導 フッ素塗布の予約受付
3歳児健診 (59.9.12～ 59.10.9生)	10/9(金)	午後 1:00 ～ 2:00	内容-検尿、身体測定、歯科・内科健診、指導
予 約 健 診	10/21(水)	午前 9:30 ～11:00	対象-各乳幼児健診で予約した児
1・2歳児相談 (60年10月生 61年10月生)	10/14(水)	午前 9:30 ～11:00	内容-身体測定、保健婦、栄養士による健康相談
育 児 相 談	10/28(水)	午前 9:30 ～11:00	対象-乳幼児 内容-保健婦、栄養士による健康相談、身体測定
母 乳 相 談	10/14(水) 10/28(水)	午後 1:00 ～ 1:30	対象-妊婦、産後3か月までの母子 内容-母乳の必要性、乳房マッサージ 個別指導
母 親 教 室	10/8(木)	午後 1:00 ～ 1:20	後期-お産と産後の生活について、新生児の保育、母乳の自己管理法、話し合い
フッ素塗布	10/15(木)	午後 1:30 ～ 2:30	対象-1歳6か月～3歳児(予約した児) 歯をきれいにして来てください。
母子手帳交付	1・8・15 22・29 毎週木曜日	午前 9:30 ～11:30	妊娠届出書を必ずお持ちください。 母子保健に関する説明
リハビリ テーション	10/1(木) 10/6(火) 10/15(木) 10/20(火) 10/29(木)	午後 1:30 ～ 2:00	対象-40歳以上で身体的に障害をもつ方
エアロビクス	10/5(月) 10/12(月) 10/19(月) 10/26(月)	午前10:00 ～11:30	対象-一般住民 ビデオ放映 自由参加
成人病健診	10/22(木)	午後 1:30 ～ 3:00	内容-血圧、検尿、診察、歯科相談、血液検査等 町内の方ならば、ご自由に受診してください。

◎乳幼児健診、相談には、必ず母子手帳を持参してください。

◎成人病健診には、必ず健康手帳を持参してください。

◎フッ素塗布は、電話予約でもかまいません。(定員50名)