



主な内容

	ページ
水道週間.....	2
松くい虫防除日程.....	3
エイズこれだけは 知っておこう.....	4

となり近所 みんなが参加

5月5日(祝)、幸田小学校で第7回大草区運動会が開かれ、区民のつながりを深めました。



近代水道 100周年

水道がしあわせ 広げた1世紀

水道週間 6月1日~7日

目でみる幸田町の水道の歴史

1

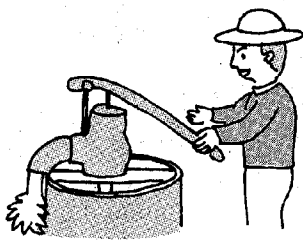

長く続いた井戸水の時代。
幸田町の地下水は有機物に多く含んでおり、飲用水に適さない場所が多くありました。

2

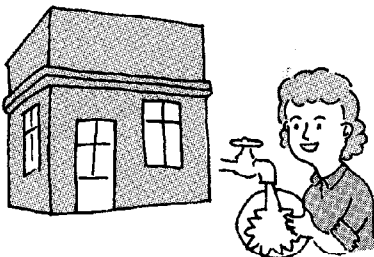

昭和26年の新田地区を始め、地下水が飲用に適さない地区に続々と簡易水道が設けられました。

3

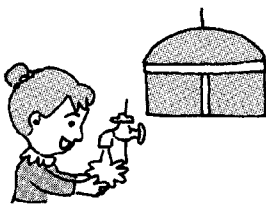

昭和44年から水道建設工事に際りかから、2年後の昭和46年から一般家庭に給水を始めました。

昔は、井戸や川の水をくんで飲み水にしていました。しかし、明治時代にコレラなどの伝染病が大流行し、水道をつくってほしいという声が高まり、明治20年、横浜市に日本で最初の水道がつくられました。その後も、全国に次々と水道がつくられ、明治末には36か所、大正末には23か所となり、その後も増え続け昭和59年度末の日本の水道普及率は93・1パーセントになりました。

幸田町では、昭和26年に新田地区に簡易水道ができるまで、井戸水にたよっていました。そしてその後、永野地区、須美地区、幸田地区、大草高力地区に簡易水道が完成し、昭和45年末には普及率は約40パーセントに達していました。しかし、昭和40年代に入り、急激に人口が増加し水の需要が増加すると、井戸水と簡易水道では対応できなくなりました。そこで、昭和44年から上水道の建設にとりかかり、46年8月15日から一般家庭へ給水を始めました。

給水開始時の料金と現在の料金	
※一般家庭で月20立方メートル使用した場合（水道管口径13ミリ）	
昭和46年	1,160円
昭和62年	2,000円

トで、昭和70年に給水人口3万6,400人を想定して、現在水道施設の整備を行っています。

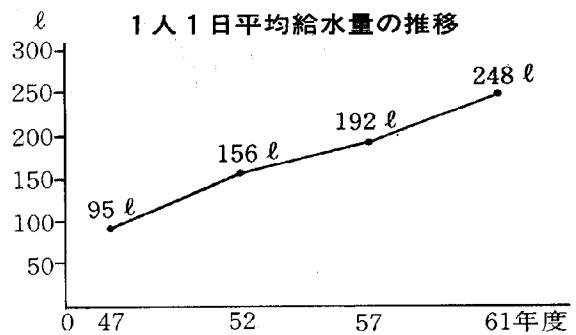

水道工事は指定工事店へ

いなり家商店	62-1681 有3730	深溝字水口無2-8
小田設備	62-2040 有3104	菱池字矢尻51
(仰)槽谷工業所	62-0339 有6082	桐山字善田山81-1
小池管工(仰)	62-0170 有5075	芦谷字幸田92
小玉設備工業所	62-1936 有3179	菱池字西脇78-1
鈴木鉄工所	62-0168 有5074	菱池字錦田61
辻村工業(株)幸田営業所	62-3811 有2885	菱池字寺東25-6
永井設備	62-1229 有6287	野場字清水47-2
星野設備	62-2277	長嶺字南郷中7
山本設備	62-1248 有5496	深溝字恋沢12-1

県営幸田浄水場の一般開放

とき 6月1日(月)~7日(日)

午前10時~午後4時

施設案内をします

松くい虫防除実施計画		
	空中散布	地上散布
散布日時	第1回目 6月5日(金) 第2回目 6月19日(金) 日の出(午前5時かから3~4時間。気象条件などによっては、散布日が順延される場合があります。	6月1日(月) ~6月30日(火) 空中散布と同じく気象条件により散布日の変更される場合があります。
区域および面積	坂崎、長嶺、久保田、大草、荻、市場、逆川、桐山、上六栗、六栗、野場、地内の森林 375ha	重要松林および道路沿いの松林 25ha
薬剤および量	ナック、40%水和剤、第1回、1ha当り7ℓ、第2回、1ha当り5ℓの原液微量散布	スミチオンMEP80%乳剤、1ha当り180倍希釈液の1,200ℓ散布
方法	ヘリコプターによる空中からの散布	動力噴霧機による地上からの散布
備考	◎庭の大切な松の木はぜひこの時期に消毒しましょう。(使用薬剤はもよりの販売所にご相談ください。)	



松くい虫による被害が著しく、自然景観や生活環境の破壊が心配されています。

松くい虫は、大切な松をとことかまわず枯らしてしまうおそろしい害虫です。松くい虫の被害から松を守るには、予防散布が最も効果的な方法で、54年度から薬剤の空中散布と地上散布を行なっています。

今年度も、被害木発生が多い地区を定め被害を最少限に食いとめるため、次のとおり実施計画をたてましたので防除にご協力をお願いします。また、空中散布については広域的に散布しますので、気象条件に十分留意し監視体制を整え、周辺地域に飛散しないように実施します。

※詳しいことは、産業課農政係まで



松くい虫により被害を受け、枯れた松が私達の身のまわりにたくさんあります。枯れ木は、枝も折れやすく、また倒れやすく大変危険です。

あなたの身のまわりに、この木が倒れたら、大きな被害が出ると思われる枯れ木はありませんか。もし自分の土地にある木が倒れたため、他人に被害を与えた場合、土地の所有者の責任になるのです。

危険な被害木をお持ちの方は、早急に伐倒をお願いします。

枯れ木は早急に伐倒を

あなたの身のまわりに危険な松枯れ木はありませんか

なお、町では伐倒駆除に対し、次のとおり補助制度がありますので、ご利用ください。

松くい虫被害木伐倒 奨励補助事業

松くい虫により被害を受け枯れた松を自主的に伐倒駆除した場合に補助

補助条件

集落(市街地を含む)の松林及び地域森林計画区域内で主要道路から50メートル以内の松枯れを対象に被害木を伐倒玉切、枝払いなどを行い樹木全部を林外に持ち出し安全な場所での焼却を行った場合

補助金額

枯松材積1立方メートル当り7,000円を基準として標準材積表で換算し交付額を決定(1本1立方メートルの松は人が立った時の目の高さで、木の直径がおよそ40センチメートルです)

※詳しくは産業課農政係まで

エイズ AIDS

これだけは知っておこう

正しい知識と予防法

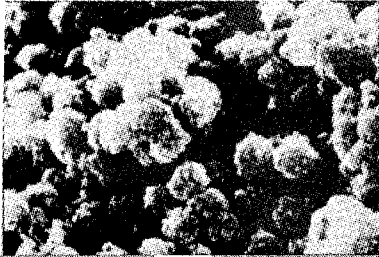

▲9万倍に拡大したエイズウイルス
▲エイズウイルスが付着した白血球
細胞(8千倍)
〈写真提供・鳥取大学医学部〉

エイズは日本語で「後天性免疫不全症候群」といわれ、生きていくためにどうしても必要な体の抵抗力が破壊されてしまふ、恐ろしい病気です。

1981年(昭和56年)にアメリカで初めてエイズ患者が発見されて以来、現在までにアメリカ、ヨーロッパで約3万2、000人、日本では29人(昭和62年2月末調べ)の症例が報告されており、WHO(世界保健機構)は、今後まだまだ増加すると警告しています。

エイズ基礎知識

Q&A

Q エイズウイルスが体に入るとすぐ発病するの？

A ウイルスが体の中に入っても、すぐに発病するわけではありません。ふつう、数

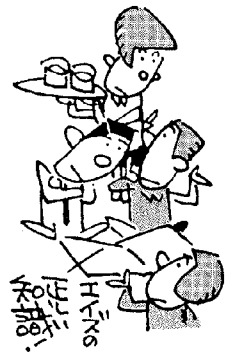

か月から5年くらい、ほとんど症状のない潜伏期間があります。ウイルスが体の中に入ったかどうかは、感染後、約8週間たてば血液検査(抗体検査)で判定することができます。

Q エイズにかかりやすい人はどんな人。

A エイズの多くは、男性同性愛者や、麻薬覚せい剤などの薬物濫用者の中から、発生しています。このような集団に属している人から血液をもらうか性的接触をしなければ感染のおそれはありません。また、感染原因の一つとされた輸血血液も1年前から加熱殺菌されており現在は安全です。

Q 潜伏期間がすぎると、どんな症状が起きるの？

A つぎのようなさまざまな自覚症状がでてきます。
●発熱 ●急速な体重の低下 ●くび筋や脇の下、あるいは鼠径部(足のつけね)にグリグリができる(リンパ腺がはれる)

●異常に疲れやすい ●原因不明の下痢が続く
こうした比較的軽い症状がさらに進んで、体の免疫機能が低下してくると、細菌やカビ、原虫などが体内であればだし、通常かからないいろいろな病気を起こします。

代表的な症状はつぎのようなものです。

- 呼吸困難となる(カリニ肺炎)
- 食べ物などの通らない(カンジタ性食道炎)
- ヒフにがんの一種のできものができる(カポジ肉腫)
- 記憶力が低下する

そして、現在のところ特効薬はなく、発病すると3年で、4人のうち3人が死亡しています。

Q どうやってエイズから身を守ればいいですか。

A よくエイズは男性同性愛行為でうつるといわれますが、異性間の性的接触でもうつっています。ですから男性も女性もつぎのようなことに気をつけてください。

■不特定の相手との性的接触は避け、とくに相手に注意しましょう。

■性的接触に際しては、つぎのことに注意しましょう。

- エイズは傷ついた皮膚や粘膜にウイルスを持つている人の体液がつくことであつります。コンドームの使用など、相手の体液に直接触れない工夫はエイズの予防に有効です。

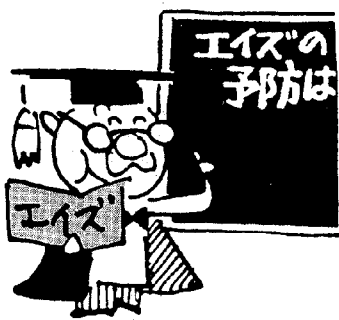

エイズ相談窓口

エイズに関するご相談は、岡崎保健所(☎22-2501)にお寄せください。秘密厳守ですので、安心してご相談ください。

119 だより No.25

毎月19日は防火の日

★風水害に備えよう

雨の被害は、山林の開発が進んだ現代では、いっそう発生しやすい状況になっていきます。それぞの家庭でも大雨に対する備えをしておきましょう。

雨の降り方から危険度を知ろう

長い時間をかけて降る雨は、雨量が多くても大した被害はでません。災害につながるのは、一時に大量の雨が降る豪雨です。

がけ崩れは1時間30ミリの雨が目安

かなりの大雨が降るとどこかで必ずといってよいほどがけ崩れが起きています。

3月の火災救急件数

(1月~3月)

火災	累計
建物	0件(3件)
林野	2件(4件)
その他	3件(9件)
合計	5件(16件)
救急	累計
急病	22件(76件)
交通	9件(24件)
その他	10件(29件)
合計	41件(129件)

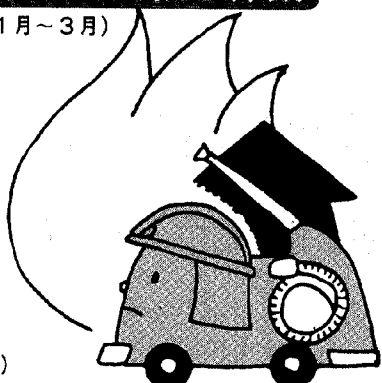

どのくらい雨が降ると危険か——地形や地盤の硬さなどで、一概にはいえませんが、だいたいの目安は次のとおりです。雨量の限度は、1時間で30ミリ前後といわれています。それまでに雨が降り続き地盤が水分をたっぷり含み、崩壊の限界に近づいていけば、1時間に10、20ミリ程度の雨でもがけ崩れが起こる恐れがあります。日ごろから自分の住んでいる

土地の状況をよく知って自衛手段を講じるとともに、大雨の時は気象台の発表する情報、注意報、警報に注意し早目の対応を心がけましょう。

雨の降り方とおよその雨量

1時間 10~20mm
地面一面に水たまりができ、雨音で話し声がよく聞こえない。長雨のときは警戒が必要。



1時間 20~30mm
土砂崩りで下水がたちまちあふれ、小河川がはんらんし、がけくずれの危険がある。

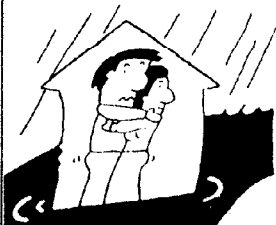

1時間 30mm以上
バケツをひっくり返したような、という表現がびつりの激しい雨。危険地帯では避難体制に入らなければならない。

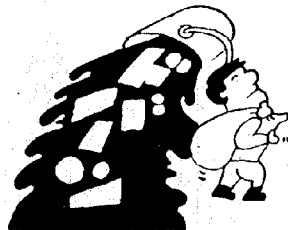

貸付金利引き下げ

町住宅資金、生活資金及び県商工業振興資金融資制度の金利を、次のとおり改正されましたので、ご利用ください。

勤労者住宅資金

10年返済	5.7%	→	5.5%
20年返済	6.1%	→	5.9%

勤労者生活資金

3年返済	6.0%	→	5.5%
------	------	---	------

商工業振興資金

特別小口資金			
3年返済	4.6%	→	4.5%
5年返済	4.8%	→	4.7%
通常資金			
3年返済	5.3%	→	5.2%
5年返済	5.5%	→	5.4%
7年返済	5.7%	→	5.6%

なお、7年返済分については設備資金のみ。

貸出条件などについては、役場産業課もしくは

は町内各金融機関へお問合せください。

暮らしに役立つ 制度紹介

その5 融資制度

円高で苦しまれている方に融資の信用保証料の補助を行います

- 補助対象
 - 県の経済環境適応資金のうち、円高対策特別融資を受けている方
- 補助率
 - 支払信用保証料の50パーセント

急激な円高は輸出業者を中心に、大きな打撃を与えています。町では円高で苦しまれている方で、次の融資を受けられた方に、信用保証料の補助を行うことになりました。

※詳しくは産業課までおたずねください。



★CAMERA ★REPORT

カメラ・レポート

★身近なでき事や、話題を
企画課・情報係まで

老人クラブゲートボール大会

日ごろの練習の成果を発揮

5月2日(土)、中央グラウンドで老人クラブ春季ゲートボール大会が開かれました。

日ごろの練習の成果を発揮し、お年寄りたちは真剣にプレーに取り組んでいました。

成績

- | | |
|-----|---------|
| 優勝 | 六栗老人クラブ |
| 準優勝 | 横落寿会 |
| 3位 | 大草寿会 |
| 〃 | 野場しあわせ会 |

町議会議員当選証書附与式

ご当選おめでとうございます

4月28日(火)に、26日投票町議会議員選挙の当選証書附与が行われました。



豊坂小に100匹の鯉のぼり

元気に泳げ鯉のぼり

4月21日(火)から子供の日まで、豊坂小学校の校庭に100匹の鯉のぼりが揚げられました。

これは、鯉のぼりを揚げる喜びを子供たちに経験させたいという学校からの呼びかけにより、父兄が不要となった鯉のぼりを寄付したもので、100匹の鯉は、子供たちの健やかな成長への願いを込め、大空を元気に泳いでいました。



お知らせ

住民課

法律相談(無料)
<毎月第2土曜日>

とき 6月13日(土) 午前9時~正午
ところ 役場3階 301会議室
相談員 弁護士 村越 健氏
予約制です。予約は前日の午前11時までに住民課戸籍係までお申込みください。

身障者・精神薄弱者相談
<毎月第2火曜日>

とき 6月9日(火) 午前10時~午後3時
ところ 役場1階 101会議室
相談員
愛知県身体障害者相談員 志賀坂 治氏
愛知県精神薄弱者相談員 日高恒夫氏

産業課

有害鳥獣駆除の実施

5月から10月末までの間、町内一円に銃器によるカラスなどの駆除を実施します。
実施にあたりましては、危険のないよう十分注意をしますが、皆様方におかれましてもご注意、ご協力をお願いします。

保健課

健康講座

とき 6月4日(木)
ところ 幸田町保健センター 2階 視聴覚室
演題 中高年の歯の健康管理
講師 町内歯科医師
ご自由にご参加ください。

犬の苦情処理日

6月4日(木) 野犬などで困っている方は保健課へ連絡してください。
11日(木)
18日(木)
25日(木)

不用犬引取り日

6月1日(月) 午前10時までに印鑑を持って保健課へお越しください。
8日(月)
15日(月)
22日(月)
29日(月)

日本脳炎予防接種

対象者
○昭和58年6月1日~59年5月31日出生児(初回接種-2週間隔で2回接種する)
○昭和57年6月1日~58年5月31日出生児(追加接種-昨年初回接種<2回目>完了者)
○その他 上記の出生児で接種できなかったもれ者

日程表

Table with 3 columns: 月日曜, 実施場所, 受付時間. Rows list dates from 6月2日 to 19日 and corresponding locations like 幸田小学校 and 幸田保育園.

●6月22日から7月13日までの日程は6月1日号で掲載します。
④ BCG接種後1か月は接種できません。
経口ポリオ接種後1か月は接種できません。
3種混合接種後2週間は接種できません。

岡崎県民サービスコーナー

6月の無料相談コーナー

Table with 3 columns: 相談種目, 相談日・受付時間, 今月の相談日. Lists various consultation services like 交通事故相談, 年金相談, 法律相談, etc.

●ところ
岡崎県民サービスコーナー(岡崎市康生通西2丁目 シビコ3階 ☎24-1858)
愛知県西三河事務所 ☎23-1211

自動車税の納期限は、6月1日(月)です。

当 直 医

診療時間 (午前9～正午 午後2～6時)

6 月 7 日		
内科又は小児科	岩瀬医院	福岡 51-9036
外 科	中沢医院	六供3 23-8100
産婦人科	田那村病院	康生南 23-8161
皮 泌 科	松下医院	明大寺 51-5094
耳鼻咽喉科	松下医院	明大寺 51-5094
眼 科	南部医院	羽 根 51-5334
6 月 14 日		
内科又は小児科	杉浦医院	羽 根 51-1735
外 科	中西医院	伊賀7 22-3181
産婦人科	神谷医院	明大寺 51-5037
皮 泌 科	橋本医院	康生南 22-3497
耳鼻咽喉科	中西医院	伊賀7 22-3581
眼 科	伊藤医院	亀井1 21-3313
6 月 21 日		
内科又は小児科	志貴医院	上六名 53-1485
外 科	菅整形外科	石 神 24-2828
産婦人科	いとう医院	南明大寺 51-2856
皮 泌 科	みしま医院	康生南 21-1648
耳鼻咽喉科	康生病院	康生南 21-1340
眼 科	岡田医院	八幡1 21-0134
6 月 28 日		
内科又は小児科	しまだ小児科	明大寺 51-1411
外 科	岡崎整形外科病院	真 伝 25-2511
産婦人科	ミヶ根クリニック	幸 田 62-2055
皮 泌 科	長谷川医院	伊賀新 23-1871
耳鼻咽喉科	島田耳鼻科	伝馬1 21-3387
眼 科	佐野医院	門前1 21-4909

なお、歯科は岡崎歯科医師会館(岡崎市六供町三本松 ☎0564-21-0501)で診療。

時間：午前9時～11時半。
保険証を持参してください。

※救急医療の情報は ☎21-1133

※当直医の変更について

5月31日の産婦人科田那村病院を岡崎産婦人科(鴨田本)21-8191に変更します。

夜間歯科緊急当直医

木曜日の夜間 (午後6時～午後9時)

6月4日	市川歯科医院	魚 町 21-5855
6月11日	真伝歯科	真伝町 46-4011
6月18日	大河内歯科医院	福岡町 53-1818
6月25日	岡崎歯科医院	細川町 45-7661

保健センター行事

☎62-1111(内線152)

行 事	月/日 曜	受付時間	備 考
4か月児健診 (62.1.16～ 62.2.15生)	6/3(水)	午前 9:30 ～10:30	内容—身体測定、内科 健診、指導 神経芽細胞腫検査用紙 配布
8か月児健診 (61.9.18～ 61.10.17生)	6/17(水)	午後 1:00 ～ 2:00	内容—身体測定、内科 健診、指導
1歳6か月児健診 (60.11.9～ 60.12.12生)	6/12(金)	午前 9:30 ～10:30	内容—身体測定、歯科・ 内科健診、指導 フッ素塗布の予約受付
3歳児健診 (59.5.9～ 59.6.12生)	6/12(金)	午後 1:00 ～ 2:00	内容—検尿、身体測定、 歯科・内科健診、 指導
予 約 健 診	6/17(水)	午前 9:30 ～11:00	対象—各乳幼児健診で 予約した児
1・2歳児相談 (60.6月生 61.6月生)	6/10(水)	午前 9:30 ～11:00	内容—身体測定、保健 婦、栄養士によ る健康相談
育 児 相 談	6/24(水)	午前 9:30 ～11:00	対象—乳幼児 内容—保健婦、栄養士 による健康相談、 身体測定
母 乳 相 談	6/10(水) 6/24(水)	午後 1:00 ～ 1:15	対象—妊婦、産後2か 月までの母子 内容—母乳の必要性、 乳房マッサージ、 個別指導
母 親 教 室	6/11(木)	午後 1:00 ～ 1:20	後期—お産と産後の生 活について、新 生児の保育、母 乳の自己管理法 話し合い
フッ素塗布	6/18(木)	午後 1:30 ～ 2:30	対象—1歳6か月～3 歳児(予約した 児) 歯をきれいにしてく ださい。
母子手帳交付	6/4(木) 6/11(木) 6/18(木) 6/25(木)	午前 9:30 ～11:30	妊娠届出書を必ずお持 ちください。 母子保健に関する説明
リハビリ テーション	6/4(木) 6/9(火) 6/18(木) 6/23(火)	午後 1:30 ～ 2:00	対象—40歳以上で身体 的に障害をもつ 方
エアロビクス	6/1(月) 6/8(月) 6/15(月) 6/22(月) 6/29(月)	午前10:00 11:30	ビデオ放映 町内の方ならばご自由 に参加してください。

◎乳幼児健診、相談、妊婦健診、相談には、必ず母子手帳を持参してください。

◎成人病健診には、必ず健康手帳を持参してください。

◎フッ素塗布は、電話予約でもかまいません。(定員50名)