

広報 おさたけ '87 3

No. 405

発行・幸田町役場 愛知県額田郡幸田町大字菱池字元林1番地1
 編集・企画課 ☎ 62-1111 (有)2458 印刷・岡田印刷

人口動態

(昭和62年2月1日現在)

総人口	男	28,662人
	女	14,258人
世帯数	男	14,404人
	女	7,697戸
出生	男	23人
	女	21人
死亡	男	4人
	女	5人
転入	男	30人
	女	29人
転出	男	35人
	女	32人



この施設の建設には、年金積立金から融資を受けています。

主な内容

	ページ
整備が進む体育・スポーツ施設…	2~5
県議・町議選挙日程……………	6
税金の申告は3月16日まで……………	8
区長さん紹介……………	10~13

新しい園舎が完成

2月28日、豊坂保育園の改築工事が完成しました。

整備がすすむ

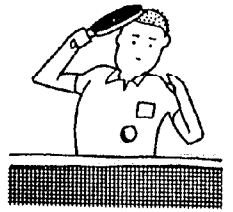

体育・スポーツ施設

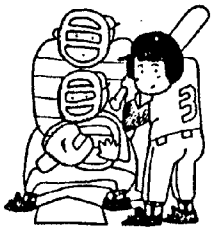

昭和61年度工事として建設を進めていました幸田中学校武道館、幸田小学校体育館、(仮称)中部運動場が完成しました。武道館、体育館は学校施設として児童、生徒が大いに利用することはもちろんですが、一般のみなさんが使用することも考

慮した構造となっております。今後、(仮称)中部運動場を含め、これらの施設が子供から大人までたくさんのみなさんに利用され、幸田町のスポーツ活動がますます盛んになっていくことを期待します。

1、幸田中学校武道館

この施設は、旧役場跡地に建てられたもので、武道館にふさわしい日本の外観の建物です。

1階は柔道場、剣道場、2階は卓球場となっており、またプールに隣接しているため、2階の屋上は、この観客席となっております。なお、施設の概要は次のとおりです。

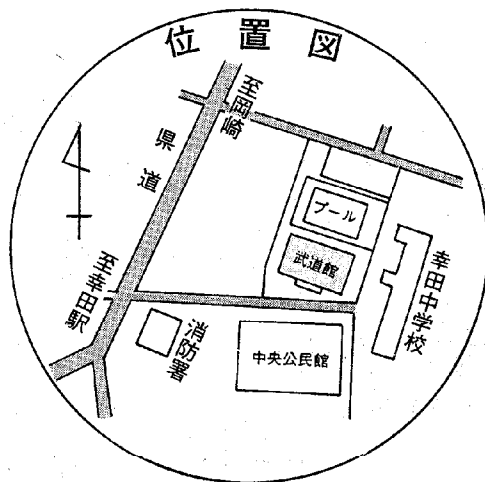

延面積	1、462・3m ²	2階	(男女4室)他
1階	柔道場 223・5m ² (128畳)	卓球場	439・5m ²
剣道場	225・0m ²	更衣室	25・0m ²
教官室	36・4m ²	その他	2階北屋上プールギャラリー 175・0m ²
更衣室	98・9m ²	建設費	1億7,000万円

武道館ができて



幸田中学校2年 松下 偉士 くん

これまで剣道部の練習は第2体育館の3分の1を使ってやってきました。部員数43人の練習場としてはあまりに不十分の大きさです。練習できるのも、レギュラークラスの選手がほとんどで、1年生などには行えませんでした。そんなおり、武道館がもうすぐできるといふことを聞いて、剣道部員としてとてもうれしく思っていました。剣道場は今の第2体育館の半分くらいの大きさがあり、これなら十分な練習ができます。それに床なども、公式戦の試合場などによく似ているので、その点でも有利になったと思います。武道館で活動ができるようになったら、今以上に練習に励み、だれが見ても、「気合いが入って、しっかり練習しているなあ。」と思われるようにがんばります。そしていつまでも、完成の時の美しさを保つように大切にしていきたいと思っています。

*よろこびの声***



幸田中学校2年 石 美佳 さん

自分たちの手でつくり出しているのだと思うと、身のひきままるる思いです。私たちが2階の卓球場を使えるのはわずか半年間ですが、小さな白球を追いかけている間に、思いきり汗を流したいと思っています。

自分たちの手づくり出しているのだと思うと、身のひきままるる思いです。私たちが2階の卓球場を使えるのはわずか半年間ですが、小さな白球を追いかけている間に、思いきり汗を流したいと思っています。

1日1日、1球1球を大切に、後悔のないようなせいいっぱいの練習をし、すばらしい建物や設備に負けないだけの成果をあげられるようにがんばります。そして武道館の新しい1ページ目をりっぱにかざりたいと思います。

この武道館の歴史の第一歩を



正面

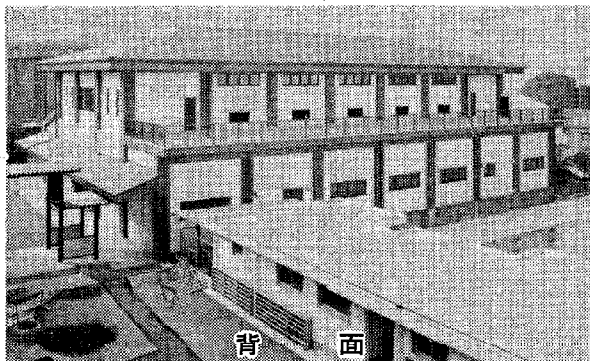

背面



卓球場

平面図 1階

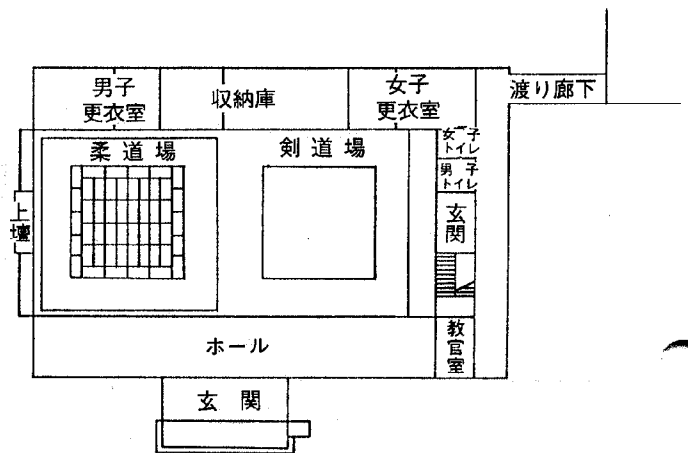

平面図 2階

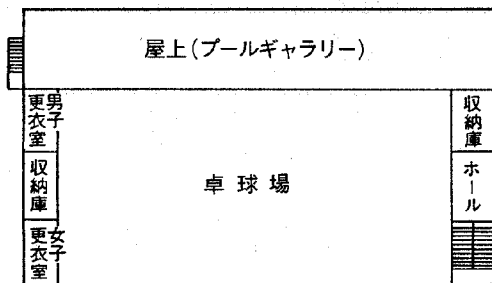

剣道場、柔道場

2、幸田小学校体育館

この施設は、町内の他の小学校の体育館と比べ、児童数が多いため規模が最も大きく、アリーナ（体育室）の面積で比較して、約1・4倍となっています。また、1階は深溝小学校と同様に自由広場となっており、雨の日にも、土の上で運動ができます。

なお、施設の概要は次のとおりです。

構造 鉄筋コンクリート一部

鉄骨造3階建

延面積 3,715.6㎡

1階 自由広場

1,376.0㎡

2階 アリーナ(34.6m×

29.0m) 舞台、控室

他

3階 ミーティングルーム

(和室12畳)、会議室、

放送室

工事費 2億8,780万円

この施設の完成により、昭和59年度から始まった町内の小学校体育館の建替工事は、全て完了しました。

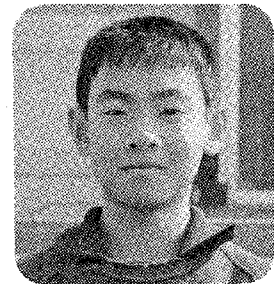

幸田小学校6年
山本真弘くん

初めて、体育館の中に入った。ブーンと、新しい建物どくどくのおいがした。ドアがあつて、そこをあけたら、広い体育館のフロアーが顔を見せた。「わあ」

*よろこびの声***



幸田小学校4年
本多美也子さん

わたしは、新しい体育館の中を見てびっくりしました。それは、前の体育館の2ばいくらいあつたからです。

ゆかは、つるつるでぶたいも広くて、とってもいい体育館だと思ひました。これからここで

と思わず声をあげた。大きい、の一言だった。天じようを見たら、とても高く広々とした感じがさらに伝わってくる。バスケットのコートが二つもあり、白い線もちゃんとひいてあつた。こんなりっぱな体育館だから、もう1年いたかつたなあと思つた。

6月に体育館をこわしてから、ずっと、早くできないかなあとまちのぞんでいた。

夏からずっと休みなしで仕事をしてくれた工事のみなさん、とても立派な体育館をありがとうございました。

学げい会や、集会やいろんなことをやるのが楽しみです。広いのでたぶん気持ちいいと思ひました。しずかなので歩くと音がひびきました。かべをみると、小さなあながたくさんあいていました。音がきれいに聞こえるようにやつてであると先生が言われました。

教室から仕事のようなすを見ながら早くできればいいなと思ひていました。

たくさんの人のおかげでできました。本当に感しやしていただきます。

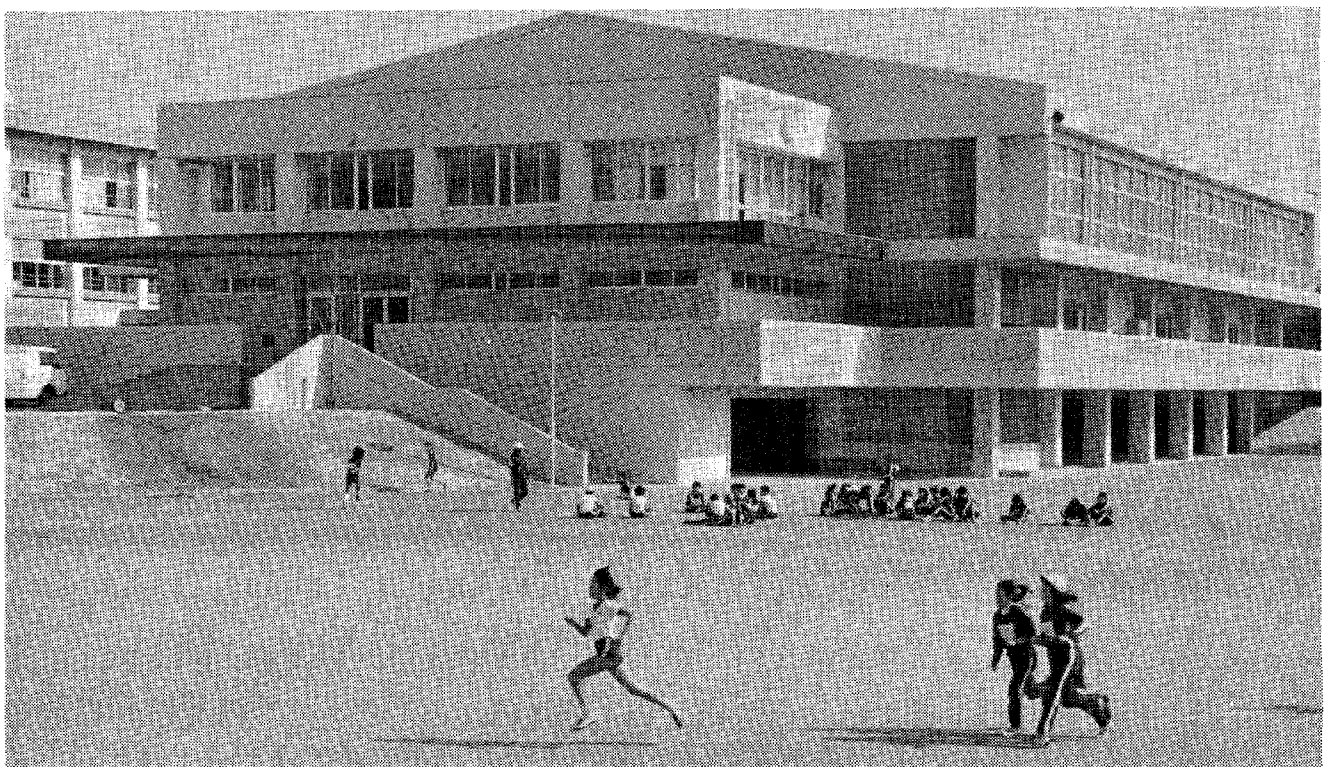

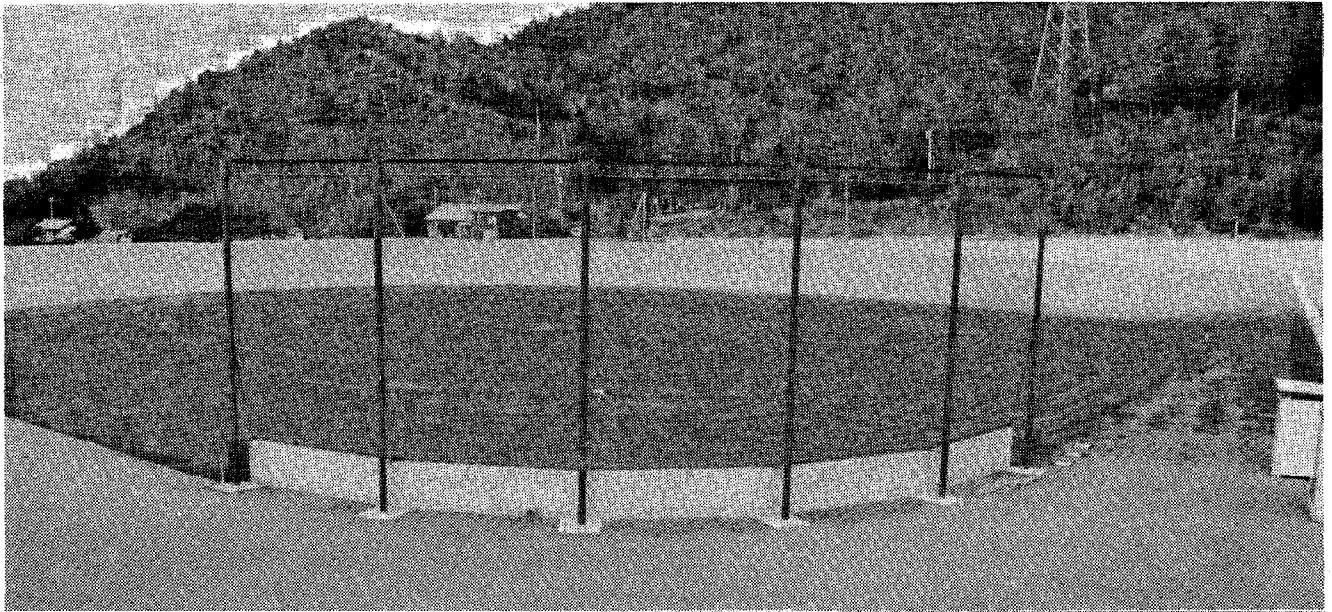

平面図

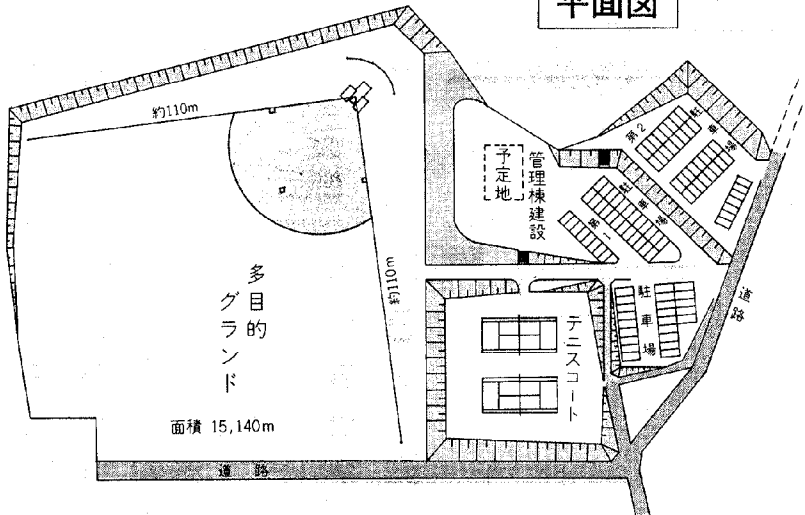

この施設の建設には、年金積立金から融資を受けています。

3、(仮称)中部運動場

昭和60年6月に六栗グラウンドが廃止されたため、スポーツ団体など各方面から、新グラウンド建設の声が高まっていました。この施設は、この要望に応え、また、スポーツ活動をより盛んにする目的で建設したもので、本格的な野球グラウンド1面(ソ

フトボールグラウンド2面)、テニスコート2面を備えています。

将来は、ナイター設備、管理棟建設も計画しており、これらの施設が完成すれば、町内で最も設備が整った運動場になります。

なお、施設の概要は次のとおりです。

☑多目的グラウンド
面積 15,140㎡

☑テニスコート(2面)
面積 2,000㎡
特徴 表土にグリーン石粉を使用した、水はけの良い準全天候型コート。

特徴 排水を良くするため、内野には暗渠排水路を埋設し、全体に碎石を敷きつめている。

また、表土には各務原産の黒土と川砂の混合土を使用している。

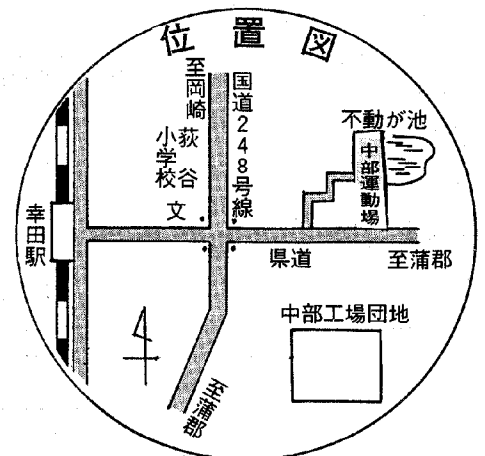

なお、これらの施設の利用方法については、教育委員会事務局にお問合せください。

☎ 62-1111

(内線 158)

**【県議会議員
町議会議員】**

選挙日程決まる

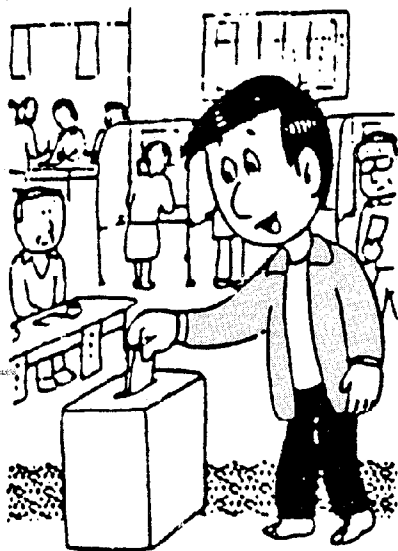

愛知県議会議員一般選挙

◆ 告示日 4月3日(金)

◆ 投票日 4月12日(日)

幸田町議会議員一般選挙

◆ 告示日 4月21日(火)

◆ 投票日 4月26日(日)

**町議会議員選挙
立候補予定者説明会**

とき 3月27日(金)
午前10時
ところ 役場庁舎4階ホール

**県議会議員選挙
選挙人名簿の縦覧**

縦覧期間 4月3日(金)～4日(土)
午前8時半
午後5時

縦覧場所 役場総務課
登録日 4月2日(木)

今回の登録・縦覧は、愛知県議会議員一般選挙の執行に伴い行われるものですが、選挙権を行使する資格のある方は、原則として次の方です。

○愛知県の市町村の区域内に住所を有し、昭和62年1月2日以前に、住民票が作成(または転入届の提出)され、引き続き昭和62年4月2日まで住民基本台帳に記録されている方

○昭和42年4月13日以前の出生者

※投票日まで、愛知県外へ転出された方は選挙権はありません。

投票所別投票状況

投票区 (投票場所)	当日の 有権者数	投票者数	投票率 (%)	前回 投票率
第1投票区 (坂崎小学校)	2,104	1,141	54.23	54.05
第2投票区 (幸田小学校)	2,668	1,509	56.56	65.95
第3投票区 (わしだ保育園)	1,981	1,372	69.26	75.26
第4投票区 (中央小学校)	3,034	1,648	54.32	58.91
第5投票区 (荻谷小学校)	3,043	1,565	51.43	56.86
第6投票区 (深溝小学校)	3,131	1,707	54.52	59.23
第7投票区 (上六栗保育園)	1,826	912	49.95	51.62
第8投票区 (豊城小学校)	1,635	1,082	66.18	70.46
合計	19,422	10,936	56.31	61.01

愛知県知事選挙

投開票結果

2月1日に行われた愛知県知事選挙の、幸田町での投開票結果についてお知らせします。
(幸田町選挙管理委員会)

候補者別得票結果

候補者名 区分	すすき礼治 (無所属)	ほりば英也 (無所属)	計
得票数 (票)	8,791	2,063	10,854 (無効82)
得票率 (%)	80.99	10.01	100

農協支店管内別配分表

区分 農協支店名	支店管内 集落名	支店管内別 転作等目標面積 (a)	前年対比 (a)	支店管内別 転作等目標面積 (b)	前年対比 (b)
坂崎	長嶺	4,402	+ 969	3,981	△1,356
	坂崎				
	久保田				
大草	大草	4,294	+1,049	4,066	△ 654
	高力				
菱池	鷺田	5,177	+1,302	5,041	△1,519
	東部				
	岩堀				
	新田 横落				
荻谷	荻	1,919	+ 425	1,544	△ 158
	芦谷				
	幸田				
深溝	市場	2,303	+ 402	1,117	△ 251
	里				
	海谷				
	逆川				
豊坂	野場	6,159	+1,507	5,210	△1,255
	永野				
	須美				
	六栗				
	上六栗 桐山				
合計	23集落	24,254	+5,654	20,959	△5,193

前年度より57ヘクタール増

62年度転作等目標面積決まる

去る2月16日、幸田町水田農業確立対策推進協議会が開催され、別表のとおり昭和62年度転作等目標面積などが決定しました。

本対策は、水田を活用して生産される水稲、麦、大豆等の生産性向上、地域輪作農法確立等構造政策重点型となり、転作奨励金からの早期脱却が求められ

ています。

転作等目標面積は、前年度に比べ約57ヘクタール（他用途利用米含む）の増となっています。

取組みに当たっては、集落、農協支店を中心とし互助制度の活用により、新規の団地化、団地の拡大を重点に推進しますので、関係者のご理解をお願いします。



62年度

主任生産組合長

決まる

行政と農家とのパイプ役ともいふべき各地区主任生産組合長が次のとおり決まりました。

- 松本 寛明 (長嶺)
- 谷川 重行 (坂崎)
- 足立 大草 (大草)
- 長嶋 重行 (坂崎)
- 牧野 正 (久保田)
- 本田 寛明 (長嶺)
- 赤川 安雄 (東部)
- 都築 實 (新田)

(敬称略)

- 黒野 一男 (市里)
- 三浦 清松 (幸田)
- 浅井 清松 (幸田)
- 近藤 義雄 (芦谷)
- 高井 照雄 (荻)
- 山本 龍治 (横落)
- 鈴木 春男 (岩堀)
- 伊澤 英一 (野場)
- 山本 勇 (永野)
- 加藤 幸治 (須美)
- 廣野 幹男 (六栗)
- 夏目 勝春 (上六栗)
- 平井 宏孝 (桐山)
- 稲吉 春雄 (逆川)
- ※(任期 2月1日～1月31日)
- 会長
- 副会長

もうすぐ1年生

419名の新入学

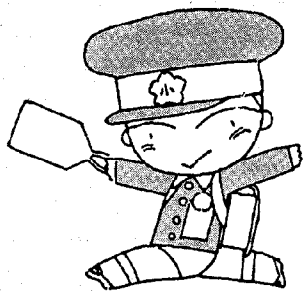

今年も、たくさんのよい子たちが小学校へ入学します。入学予定者数は、2月7日現在で419名で、昨年比べ36名の減です。

なお、小学校別の入学予定者数は次のとおりです。

- 坂崎小学校 43名
- 幸田小学校 101名
- 中央小学校 94名
- 荻谷小学校 60名
- 深溝小学校 47名
- 豊坂小学校 74名

申告は

3月16日まで

町 県 民 税
所 得 税
個 人 事 業 税

今年も個人町県民税の申告、所得税の確定申告と納税及び個人事業税の申告期限が間近になりました。町県民税の申告は町税・国保税の課税上、大切な基礎資料（所得証明、扶養証明など）となります。これらの申告の期限は、3月16日までです。必ず済ませてください。期限後申告をされたり、申告されない場合には、大変不利益になりますので十分ご注意ください。

町県民税の申告書を提出していただく方

昭和62年1月1日現在に幸田町内に住所のある方で、所得税の確定申告をされた方や勤務先から給与支払報告書を提出されている方は、町県民税の申告書を提出する必要があります。また、個人事業税の申告は、町県民税の申告や所得税の確定申告のいずれかをされる方には必要ありません。

＊ ＊ ＊

申告前に経費のチェックをもう一度

事業に関係のない生活費など家事上の支払は、事業所得を計算する上での必要経費にはなりません。

私的な支払が事業上の必要経費に含まれていないか、例えば次のような事例がないか今一度チェックしてみてください。

● 事業用と生活用を兼用しているものの区分計算が適正に行われているかどうか。

例えば、店舗兼住宅で、住宅部分に当たる地代家賃、火災保険料、水道光熱費、固定資産税、減価償却費など。

● 事業所得者及びその家族の旅



行、結婚式の費用、貴宝石、装身具の購入等や子供の学資金等、私的な支払を事業上の経費として計上しているものがないかどうか。

● 居住用資産等事業用資産以外の資産を取得するために借入した場合の返済の元金や利子が必要経費に計上されていないかどうか。

● 乗用車等で、事業用以外に使用した部分が適正に区分されているかどうか。

例えば、事業以外に使用した減価償却資産の償却費、ガソリン代、その他の支払など。詳しくは、岡崎税務署または役場税務課町民税係までお問合せください。

申告は適正に



大部分の納税者は適正な申告と納税を行っています。しかし、申告しなればならないのに申告しなかったり、誤った申告をしたり、あるいは故意に過少な申告をする納税者も見受けられます。

また、特に悪質で大口な脱税者に対しては、不足している税金を納めさせるだけでなく、刑事罰をも科することを目的とした査察、調査を行っています。

脱税は犯罪です。国民一人一人が所得に応じて負担しなければならぬ税金を、不当に免れることは、正しい申告と納税を行っている善良な納税者を裏切ることとなります。申告は適正に行いましょう。

保険料納期一覧表

月別	納期日
前納	4月末日
4月分	4月末日
5月分	5月末日
6月分	6月末日
7月分	7月末日
8月分	8月末日
9月分	9月末日
10月分	10月末日
11月分	11月末日
12月分	12月28日
1月分	1月末日
2月分	2月末日
3月分	3月25日

※納期日が、日曜日あるいは日曜日の場合は、翌日となります。ただし、前納・4月分・12月分については、前日となりますのでご注意ください。

国民年金の納付月が変わります

国民年金の保険料は、今まで2か月分ずつ納付していただいていたが、国民年金法の改正にもとまらず、昭和62年4月分の保険料から、毎月納付（1か月分ずつ納付していただく納付方法）に変わります。

なお、1年分を一括納入していただく前納については、今までどおり変更はありません。

道路交通法一部改正 4月1日から

交通違反の反則金 罰金が高くなります

反則金

現行のおよそ1.5倍から2.5倍引き上げられます。

たとえば普通車の場合
15キロ以上20キロ未満超過で

1万2,000円

[現行8,000円]

速度違反

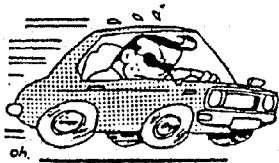

たとえば普通車の場合

9,000円

[現行6,000円]

信号無視(赤色等)や 追越し違反

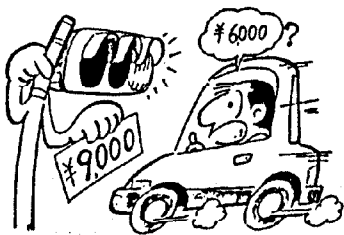

たとえば普通車の場合

1万2,000円

[現行5,000円]

罰金

酒酔運転、超過速度30キロ以上の速度違反などの場合の罰金または料料の上限額が、現行のおよそ2倍に引き上げられます。

10万円(罰金の上限)

[現行5万円]



駐停車 禁止場所違反等

1日 交通災害共済に

安い掛金で万一に備える



万一の備えは万全ですか。交通共済は住民の皆様様の安心と幸せを願いだれでも加入できる手軽な共済です。

- 共済掛金 / 1人年額 360円
- 共済期間 / 毎年4月1日から翌年3月31日まで
- 災害見舞金 / 最高(死亡)100万円保障
1等級~11等級まで災害の程度により支給されます。

※先月中に区長もしくは組長から申込書が渡されましたが、まだ加入してみえない方は、加入申込みをお願いします。

窓口は役場総務課です。お気軽にご相談ください。

西三河二市五町交通災害共済組合

◆今年国際居住年◆



IYSH-1987
国際居住年

日本のみならず世界の国々の住宅問題に対して、住民一人一人が高い関心を持ち、各種の活動に積極的に参加することが期待されています。

日本の住宅の広さは

アメリカの3分の2

日本の住宅の規模を部屋の数でみると平均4・73室(58年住宅統計調査による)で、主要先進国とあまり変わらないことがわかります。

我が国でも、①深刻な居住問題を抱える開発途上国に対する国際協力の推進、②欧米諸国と比べ立ち遅れの目立つ我が国の居住環境の向上、という二つの目標に向けて様々な活動が実施されます。

この国際居住年を契機として

寄付

教育関係事業へ

音部 進 様

金100万円

文化会館建設基金へ

幸田書道会 様

金10万円

社会福祉協議会へ

松下電工労働組合 様

金4万4,315円

ありがとうございました。

区長さん紹介

住民のみなさんと町政を結ぶ大切なパイプ役として、区長制度があります。

行政の最先端として、また区の代表として、職務も多く大変なことと思いますが、この1年間よろしく願います。

なお、今回は次の点について掲載しました。

- ① 区長さんの生年月日
- ② 区長就任にあたっての抱負
- ③ 区の世帯数
- ④ 区の人口

※ ③、④は2月1日 現在数値

坂崎 区長

三浦孝男さん

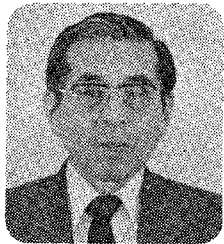

- ① 大正15年1月22日
- ② 区長という大役を仰せつかり、その責任の重大さを痛感しています。

住みよい地域づくりをめざして、町当局と区民の皆様のパイプ役として精一杯努力をしていきたいと思っております。

何分にも微力ではありますが、町当局や区民の皆様のご指導、ご協力をいただけますようお願い申し上げます。

区長代理

広間典幸さん

62-11160

- ③ 775戸
- ④ 2、281人
- 男 1、138人
- 女 1、143人

長嶺 区長

本田耕治さん



- ① 昭和七年3月24日
- ② この度、区長という大役を仰せつかり、元より浅学の私ですが、町政と区民を結ぶ大切なパイプ役として、諸先輩のご指導を仰ぎ、継続事業さらに新しく取り組む事業を一つ一つ解決し「明るく住みよいまちづくり」に努力したいと思っております。

と

62-4673

区長代理

山本信義さん

62-1677

- ③ 64戸
- ④ 298人
- 男 143人
- 女 155人

大草 区長

磯部又彦さん



- ① 昭和4年6月14日
- ② 町政と区民を結ぶパイプ役として、無学な私が区長という大役を務めることになりました。皆様迷惑をかける事と思えますが、大草区は伝統のある区ですので、区民一丸となつて町政と区の行政との相互理解を行い、明るく住みよい環境づくりのため、諸先輩の残された伝統を守つて努力をいたします。

と

区長代理

山本終次さん

62-3397

- ③ 794戸
- ④ 3、142人
- 男 1、553人
- 女 1、589人

久保田 区長

杉浦康雄さん



- ① 昭和7年6月20日
- ② この度、区長という大役を務める事となりましたが、もとより浅学の私でありましたので、町当局の格別のご協力をいただき、町政のパイプ役として努力してまいりたいと思えます。区民の皆様のご指導とご協力をお願いします。

62-4683

区長代理

小野利郎さん

62-1323

- ③ 84戸
- ④ 386人
- 男 202人
- 女 184人

高力 区長

平野吉三さん



- ① 昭和15年3月18日
- ② この度、区長という大役を仰せつかり、もとより浅学非才の若輩者ですが、区民の皆様方のご指導とご協力を賜り、住みよい町づくりに努力したいと思えます。

と

区長代理

山本幸夫さん

62-11982

- ③ 221戸
- ④ 913人
- 男 452人
- 女 461人

鷺田 区長

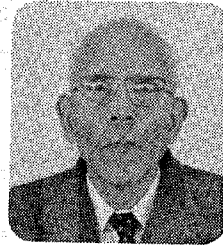

鈴木利治さん

☎ 62-4756

区長代理

都築三三三さん

☎ 62-4895

① 昭和4年8月12日
② この度、区長という大役を仰せつかりましたが、私はずっとより微力で区の行政経験が全くありませんので、諸先輩のご指導を仰ぎ、町政と区民を結ぶパイプ役として、明るく住みよい環境作りに努力してまいりたいと思えます。

区民の皆様のおかげで指導とご協力をお願いします。

- ③ 869戸
④ 2,718人
男 1,469人
女 1,249人

横落 区長



都築秀男さん

☎ 62-0475

区長代理

清水幹夫さん

☎ 62-5393

① 昭和5年3月18日
② 色々と問題の山積するなかで区長と言う大任を仰せつかりました。浅学微力の私ですが、ますます町行政と区との緊密化を図り、住民の要望を行政に反映できるように融和をもって処したいと存じます。

諸先輩のご指導と、皆様のご協力をお願い申し上げます。

- ③ 363戸
④ 1,352人
男 678人
女 674人

岩堀 区長



近藤清市さん

☎ 62-0718

区長代理

清水 孝さん

☎ 62-0343

① 大正13年7月22日
② この度区長という大役に選任され、その責任の重大さを痛感する次第です。町当局のご指導と区民の皆様のご協力により今年も諸問題を取組み解決し、益々地域発展のために努力したいと思えます。

- ③ 832戸
④ 3,314人
男 1,652人
女 1,662人

荻 区長



内田末吉さん

☎ 62-5938

区長代理

貝吹敏太郎さん

☎ 62-0182

① 大正10年8月3日
② この度、区長という大役を務めることになり、その責務の重要性を認識し、区の皆様のご要望にこたえるべく全力をつくし、時流に対応できる区にしたいと思えます。

前年度から山積する諸事業を完遂すべく、町当局や区民の皆様のご支援ご協力をお願い申し上げます。

- ③ 204戸
④ 885人
男 440人
女 445人

新田 区長

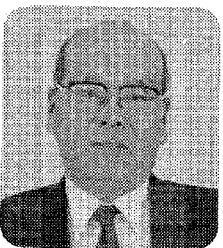

都築範夫さん

☎ 62-7064

区長代理

志賀明光さん

☎ 62-5207

① 大正15年7月24日
② 待望の新永下水処理施設も2月末完成となります。これにより、各戸の環境整備をすすめたいと思えます。

今後の農業環境に目を向けると、減反強化、米価の引下げ、農産物の自由化、食糧の見直しなど誠に厳しい問題が今年を初年度として大きく変化すると思われまますので、改善に努力したいと思います。

- ③ 38戸
④ 198人
男 97人
女 101人

芦谷 区長



市川秀雄さん

☎ 62-0014

区長代理

夏目昭次さん

☎ 62-0485

① 大正14年9月10日
② この度、区長に選任され、責任の重大さを痛感している次第です。区の行政の経験のない私ですが、先輩諸氏のご指導ご支援をいただき、また区民の皆様方には絶大なご協力をお願いし「住みよい芦谷づくり」に微力ながら懸命に務めたいと思えます。

- ③ 719戸
④ 2,521人
男 1,254人
女 1,267人

幸田 区長

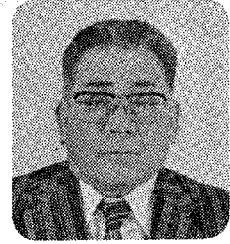

杉浦 俊さん

☎ 62-0249

区長代理
三浦邦之さん
☎ 62-0206

① 昭和7年8月19日
② 幸田町の中央に位置する幸田区は、幸田駅前再開発など重要案件をかかえており、今更ながら責任の重大さに身の引きしまる思いです。

区民の皆様との話し合いを大切にし、ご協力をいただき町当局との連携を密にして、幸田区発展のため努力したいと思ひます。

- ③ 196戸
- ④ 770人
- 男 386人
- 女 384人

海谷 区長



高須 悟さん

☎ 62-1553

区長代理
亀沢敏夫さん
☎ 62-1948

① 昭和7年11月24日
② この度、区長という大役を務める事になり、責任の重大さを身に痛感しております。

本年度は、引継ぎ事業も数多く山積しております。微力ではありますすが清純な気持ちで一つ一つ区民の皆様方の幸福のため頑張るつもりです。町当局と区民の皆様方の温いご指導とご協力をお願い申し上げます。

- ③ 192戸
- ④ 771人
- 男 382人
- 女 389人

里 区長



大竹清一さん

☎ 62-2078

区長代理
斎藤澄夫さん
☎ 62-2058

① 昭和10年2月25日
② この度、区長という大役を仰せつかり、微力を私でございますが、諸先輩方のご指導並びに区民の皆様方のご協力を得て、住みよく円満で和の有る郷土作りに努めて参りたいと思ひます。

また、工業団地の操業、国道の改良、河川改修など、多くの事業がありますので皆様方のご協力をお願いいたします。

- ③ 439戸
- ④ 1,726人
- 男 847人
- 女 879人

野場 区長



左右田光男さん

☎ 62-3575

区長代理
手嶋茂さん
☎ 62-1702

① 大正14年3月9日
② 皆さんが力を合わせて築いてくださった素晴らしい郷土を心のふれあいをもとに一層躍進させるために励みたいと思ひます。

特に老人、子供が交通事故に遭わないように、皆様方のご指導とご協力をお願いいたします。

- ③ 351戸
- ④ 1,584人
- 男 791人
- 女 793人

市場 区長



鈴木善一さん

☎ 62-2030

区長代理
天野孝親さん
☎ 62-6105

① 大正11年9月25日
② 市場区は現在、町南部のかねめとして大きく発展を遂げつつあります。この時にあたり、山積した多くの事業を実現するために、区民の方々のご協力とご指導を賜り、一つ一つを確実に処理をして行く所存です。区民あつての区であり、町であることを基本に、区と町のおよきパイプ役となるよう、努めたいと思ひます。

- ③ 444戸
- ④ 1,771人
- 男 863人
- 女 908人

永野 区長



鈴木 一さん

☎ 62-6551

区長代理
山本実さん
☎ 62-3920

① 昭和10年3月26日
② 今年、区長と言う大役を仰せつかりましたが、何分にも未熟な私でございますので、先輩の区長さんを始め、区民の皆様のご指導とご協力をえて、町政と区民のパイプ役として一生懸命頑張つていきたいと思ひます。

- ③ 63戸
- ④ 323人
- 男 163人
- 女 160人

須美区長

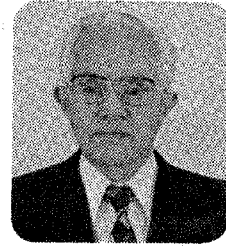

田境刻次さん

☎ 62-2674

区長代理

☎ 62-2350

水野良雄さん

① 昭和2年5月15日
② 美しい青空、溢れる緑、清き水の自然を生かした、人間性豊かな郷土づくりに励みたいと思っています。

中でも県道須美福岡線、国道23号線拡幅整備などの道路問題に取り組みと共に、区民の融和をモットーに、区の皆様のご支援とご協力を得て、須美の発展に微力を尽くしたいと思っております。

③ 87戸
④ 475人

男 231人
女 244人

桐山区長



長谷一治さん

☎ 62-6708

区長代理

☎ 62-6005

勝田井二さん

① 昭和16年4月18日
② 本年、私は予期もしなかった大役を務める事になりました。身に余る大役ですが、一生懸命努力する所存です。

前区長の多大な功績により、今、多くの事業が工事中、また、計画されています。微力な私ですので、区民の皆様と、関係各位のご指導とご協力を、心からお願ひ申し上げる次第です。

③ 88戸
④ 427人

男 204人
女 223人

六栗区長



高橋常次さん

☎ 62-5388

区長代理

☎ 62-1474

鳥居春夫さん

① 昭和2年1月25日
② 未熟者ですが、区民の皆様を代表として、ご指導とご協力を頂き諸事業やご要望にこたえるべく、微力ではございますが、努力して参りたいと思っております。よろしくご支援の程お願い申し上げます。

③ 422戸
④ 1,533人

男 759人
女 774人

逆川区長



稲吉正一さん

☎ 62-5300

区長代理

☎ 62-6394

長坂 勇さん

① 昭和10年6月23日
② 区民の皆様とのふれあいの心を大切に、本年も前年度に続いて「明るい村づくり」次代へつなごうみんなの力で「スローガンとして、区民の皆様と話し合いの場を持ち、皆様の意見、または要望を聞き、より住みよい区にするため努力したいと思ひます。

皆様方のご支援ご指導をお願いいたします。

③ 49戸
④ 240人

男 126人
女 114人

上六栗区長



夏目正男さん

☎ 62-0650

区長代理

☎ 62-0051

夏目健一さん

① 昭和10年3月26日
② 近年、社会構造の移り変わりの激しい世相と多様化する中で、区長という責任の重大さを痛感しております。

現在、南に県営一般農道、北に国道23号線と大型事業を抱えております。区の将来にかかわる重要な問題であり、町当局のご指導を仰ぎ、地域の発展と住みよいまちづくりを努めたいと思ひます。

③ 175戸
④ 724人

男 344人
女 380人

三菱区長



関利春さん

☎ 62-2229

区長代理

☎ 62-6324

日下部成信さん

① 昭和10年12月10日
② 区民の和と協力を支えに、引続き区長を務めることになりました。

こつこつと「日々新たな」の心を忘れずに、明るく住みよい地域と町づくりのため、微力ではありますが、その職務が果せるよう努力したいと思ひます。

③ 228戸
④ 310人

男 84人
女 226人

毎月19日は防火の日

春は火災多発期

☆林野火災を防ごう！

春は、山火事の発生しやすい季節です。山火事の原因は、大半が農作業・山菜取り、通りがかりの人などによるたき火・タバコ・火遊び・マッチによる失火などで、山の火気の扱いには、よく注意したいものです。

どうしても火を使わなければならぬときは、沢へおりて水の近くでするとか、使い終わったら土をかぶせて、完全消火を見とどけてから去りましょう。タバコやマッチの投げ捨ては、絶対にやめましょう。

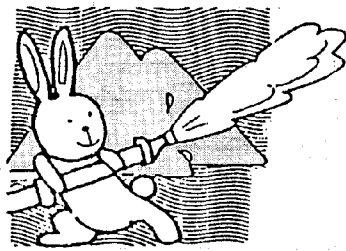

万一、山火事に出あったら、急いで下山し、近くの住人に知らせましょう。

なお、草焼き、たき火などをする場合は、事前に「火災とまぎらわしい煙等を発するおそれのある行為届」を消防本部へ届け出ましょう。

子供の火遊びによる火災をなくそう！

○子供の火遊びによる火災を防ぐため、次の点に気をつけましょう。

○マッチやライターなどは子供の手の届かない所に置きましょう。

○空家や空地など、子供の遊び場となるような場所では戸締まりや除草をしておき、燃えるような物は除いておきましょう。

○工作などで火を使うときは、

1月の火災救急件数

火災	1件
物野	1件
建林	1件
その他	1件
計	3件
救急	32件
病通	6件
急交	7件
その他	7件
計	45件

大人の目のとどく所でさせ、同時に正しい使い方を教えましょう。

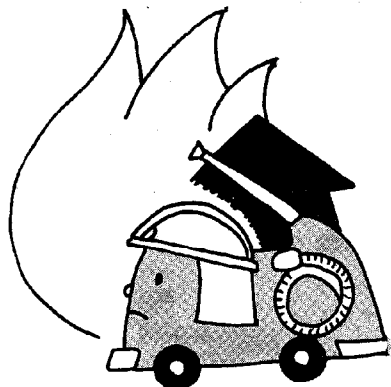

消防団新役員紹介

2月1日付で次のとおり役員が決定しました。今後とも消防団活動をよろしくお願いします。

- 団長 小山吉則(坂崎)
- 副団長 石川淳造(鷺田)
- (第1分団) 分団長 谷川重之(高力)

- 副分団長 斉藤芳明(坂崎)
- (第2分団) 分団長 高山新二(幸田)
- 副分団長 石川幹男(鷺田)
- (第3分団) 分団長 伊沢伸一(野場)
- 副分団長 鈴木洋一(野場)
- (第4分団) 分団長 亀沢一(海谷)
- 副分団長 伊藤光幸(里)

火災予防のため 火鉢型石油コンロの点検を

昨年末に、火鉢型石油コンロの空だきによる火災が各地で続発しました。

この火災は、やかんなどを空だき状態にし、長時間放置したため、放熱ネットにススが附着して異常燃焼を起こして発生したものです。

使用者の不適正な取扱いが原因のものもありますが、より安全にして火災を防ぐため、メーカーでは、燃焼筒の放熱ネットにススが附着しにくくなるよう改良を加えたものを無料交換しています。

今一度器具の点検を下される様お願いします。

【該当燃焼器具】

(株)内田製作所製のコロナ石油火鉢(サロソヒーター)で、昭和55年以前に製造された主として次に掲げる形式のもの。

- (1) SH-B形 (2) SH-C形
- (3) SH-C形 (4) SH-D形
- (5) SH-D形 (6) SH-2D形、3D形

- (7) SH-2DK形
 - (8) SH-2D形、3D形
 - (9) SH-2K形、3K形
 - (10) SH-2K形
 - (11) SH-2K形、3K形
 - (12) SH形
- 放熱ネット無料交換連絡先
コロナ販売(株)名古屋支店
052-362-1221



★CAMERA★REPORT

カメラ・レポート

★身近なでき事や、話題を
企画課・情報係まで

家庭婦人卓球大会

私たちががんばりました

1月18日(日) 荻谷小学校体育館で家庭婦人卓球大会が開かれました。

成績 (敬称略)

	団体戦	個人戦
優勝	坂崎	本多美代子
準優勝	荻	黒柳 綾子
3位	岩堀	鈴木えい子
	大草	羽根渕信子
※参加者	団体戦7チーム	個人戦35名



中央小学校クラブハウス完成

学校施設が充実

昨年7月16日に着工以来、中央小学校体育館に接して建設工事が進められていたクラブハウスが完成し、2月10日(火)に竣工式が行われました。



この施設の建設には、年金積立金から融資を受けています。

地区町民懇談会

245件の意見・要望

12月1日から始まった地区町民懇談会が、1月27日の鷺田・新田地区の開催を最後に終了しました。

町内10会場での出席者数は、464名で245件もの意見・要望が出されました。現在、この内容をできる限り採り入れた新年度予算編成が行われています。

ご協力ありがとうございました。



満点パパ

No.11



自まんのお父さん

深溝小5年 福田祥子

私のお父さんには、自まんすることがたくさんあるけど、その中でも三つの自まさんがあります。

一つ目は、お父さんは物を作ることが上手なことです。私が、学芸会でたるをたたくことになったので、お父さんに、

「たるをたたくバチを作ってくれる？ 四人でやるので、他の子の分も作ってきて。」
とたのんだら、「うん。」

と言って、すぐ次の日に、作って持って来てくれました。

そのバチは、黄色がかったきれいな色の木で、持ちやすく、たたきやすそうでした。練習でたるをたたいている時、お父さんが作ってくれたバチでたたくことができて、とてもうれしかったです。

二つ目は、お父さんは運動が得意なことです。日曜日は、だいたい好きなソフトをやっています。

お父さんの仕事は、家を建てるかんとくで家へ帰って来てからも、時々設計図をかいている時があります。それは、細かい仕事だし、頭のいる仕事なので、気を使っているかと思えます。だから、私も遊んでほしいなと思う時もあるけど、毎日毎日、仕事をしているから、休みぐらひは、好きなことをやらしてあげてもいいです。

もう一つの自まんは、力持ちということ。私と妹がお父さんのうでにぶらさがってもだいじょうぶです。私が妹をぶらさげようとしても全然ためなので、お父さんはすごいなあと思います。力のいることで、私たちではできない時でも、お父さんにやってもらおうとすべにできてしまいます。

でも、いつもはやさしいお父さんだけ、おこる時もあります。おこられた時は、いやだなあと思うけれど、私がよくなるようにと、ちゃんとおこってくれるお父さんです。

里保育園



いっしょうけんめい
せりふを覚えました

もうすぐ
みんな1年生です



保育園スナック

●生活発表会●

幸田の文化財と史跡めぐり

その11

高力清長の邸跡

高力城址

相見川の熊谷橋のほとりに、高力城址の碑が立っている。

これは「仏高力」としてしたわれた高力清長をしのぶため明治二十三年に建立されたものである。

高力氏は、伝えによると武蔵国熊谷次郎直実の子孫であるという。直実の五代後、直鎮が元弘三年（一三三三年）に三河国八名郡に地頭職を得て、直鎮の七代後、実長のと

き宇利熊谷と称した。そしてその子正直が高力郷に住み高力熊谷とよばれたが、高力姓を名のるのは正直の子重長からである。

重長の孫、清長は徳川家康の信任を得て、本多佐左衛門、天野康景と伴に三河三奉行の一人となった。

清長は、三河一向一揆の時、戦火にまみれて打ち捨てられた仏像を拾い集め守り、その知略と慈悲深さから「仏高力」とよばれた。また、弟の重慶を出家させ、城の西隅に一寺を建てた。これが、現在の山泉寺の初めといわれている。

清長は、天正十八年（一五九〇年）家康の関東移封に伴いこの地を去り、二万石の岩槻城主となつて

いる。そして、慶長十三年

（一六〇八年）にこの地で亡くなったが、大草の正楽寺にも墓碑が立っている。

高力氏は、その後、徳川譜代の大名として島原五万石の藩主までなるが、清長の孫、隆長の代になって失政を幕府にとがめられ、改易となつてしまった。

高力の神明社には、高力隆長が、高力住平安掾長吉に打たせたという大刀が残されている。箱には甲佐八幡とあり、隆長が伊賀八幡、箱根権現、宇佐八幡に奉納するつもりであった一本が、何らかの事情で高力の神明社に伝えられることになったものであろう。



高力城址の碑

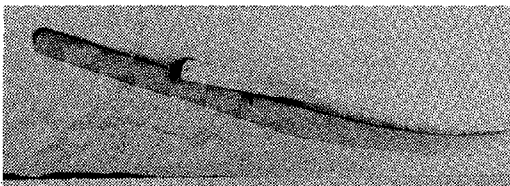

高刀大刀 (神明社蔵)

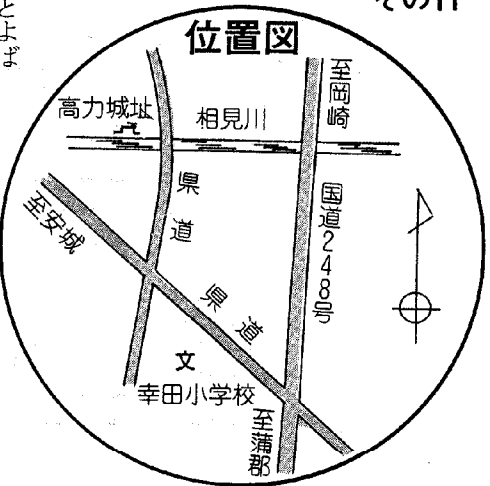

(資料 幸田文化財めぐり)

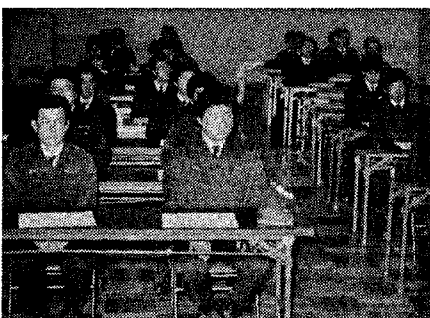

新入団訓練

スポットライト
問題を抱えながらもがんばる消防団

No. 23

災害が発生した場合は出動するのはもちろんである。昨年11月に発生した大島の火山爆発では、地元消防団の活躍が大きな力となったことは新聞テレビなどの報道を通してよく知られている。

消防団員は二つの顔をもっている。ふだんは職業を持っており、非常の場合は自分の本業を投げうって活動するのである。郷土愛の精神が少しでもなければとまらない。しかし、消防団のなり手不足、いざという時の出動できる団員の不足が、最近特に問題になっている。毎年この地区でも2月が近づく、後継者捜しが悩みの種である。

新入団の勧誘では、「自分のことで精一杯」「めんどろんだから」という理由で断られる場合も多いようである。また地区によっては「昼間に火災が発生した場合町外の勤務者が多く、出勤人員が確保できるが心配」という声も聞かれる。

このような厳しい状況のなかではあるが団員たちは、問題を団結でカバーして町民の生命と財産を守るため、いざという時に備えて訓練に励んでいる。

お知らせ

62年度 学校・町体育施設
利用登録申請

受付期間 3月2日(月)～3月31日(火)
申請先 教育委員会社会体育係(中央公民館内)

※申請には団体責任者の印鑑が必要です。
なお未登録団体の方は施設が利用できませんので必ず登録をしてください。
※テニスコートは除きます。

軟式野球連盟新規加入チーム募集

現在野球連盟では新規加入チームを募集しております。申込み、問合せは下記までお願いします。

- 加入資格 町内在住在勤者で高校生以上の者であること。
- 申込期日 3月28日(土)
- 申込場所 連盟会長宅(星野末夫)または教育委員会社会体育係まで。
- 連絡先 星野末夫 ☎62-1212 または教育委員会社会体育係 ☎62-1111

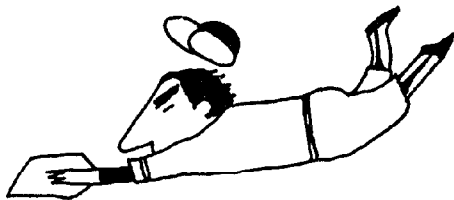

税務課

固定資産課税台帳の縦覧

地方税法第415条第1項の規定により、昭和62年度分固定資産課税台帳を次のとおり関係者に縦覧します。

昨年中、資産の異動のあった方は、ぜひ、縦覧におでかけください。

とき 3月2日(月)から3月20日(金)まで
午前8時半～午後5時(土曜日の午後日曜、を除く)

ところ 役場税務課閲覧コーナー

岡崎県民サービスコーナー

無料相談コーナー

相談種目	相談日・受付時間	今月の相談日
交通事故相談	毎日 午前10時～午後5時	毎日(5日、12日、19日を除く)
年金相談	毎日 午前10時～午後5時	毎日(5日、12日、19日を除く)
県税相談	毎日 午前10時～午後5時	毎日(5日、12日、19日を除く)
法律相談(予約制)	毎週水曜 午後1時～午後3時	4日、11日、18日、25日
高齢者相談	毎月第1・3火曜 午後1時～午後3時半	3日、17日
内職相談	毎月第1・3月曜 午後1時～午後3時半	2日、16日
教育相談(予約制)	奇数月第4火曜 午前10時～午後3時半	24日

※その他、県政、住宅、婦人職業などのご相談に応じています。

●ところ

岡崎県民サービスコーナー(岡崎市康生通西2丁目 シビコ3階 ☎24-1858)
お気軽にご相談ください。

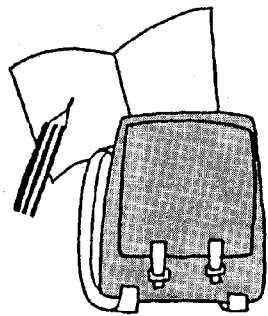

◎前年度、または当該年度において町県民税などの税金

◎生活保護法に基づく保護を受け、教育扶助を受けていない場合、または教育扶助を一時停止されている場合

援助の対象となる場合

お子さんたちが学校で楽しく勉強ができるように、町ではご家庭の経済的事情によって就学困難な児童、生徒に対し、学用品費、給食費などを援助しています。

制度の概要は次のとおりです。ご遠慮なくこの制度をご利用ください。

援助の内容

- ◎学用品費
- ◎修学旅行費
- ◎新入学児童生徒学用品費
- ◎学校給食費
- ◎医療費

詳しいことは各学校、または教育委員会学校教育係へお問合せください。

なお、この制度について詳しい内容を記載したパンフレットが、小中学校へ配布してあります。対象となり援助を希望される保護者の方は、学校で申請用紙を受け、提出してください。

暮らしに役立つ
制度紹介

その3
学校教育

就学援助制度

が非課税、または減免を受けた場合などで、教育委員会が援助を必要と認められた場合

◎保護者の職業が不安定で、生活状態が悪いと認められた場合

◎PTA会費、学級費などの学校納付金の減免が行われている場合

◎その他特別な事情があり、教育委員会が援助を必要と認められた場合

お知らせ

今月の納税と料金納付

- 所得税 第 3 期
- 贈与税 全 期
- ※ 納入期限 3月16日(月)
- 国民健康保険税 第 6 期
- 国民年金保険料 第6期(2.3月分)
- 水道料 1、2月使用分
- 保育料 3 月 分
- ※ 納入期限 3月25日(水)

総務課

行政相談

ところ 3月18日(水) 午前9時～正午
 ところ 役場1階 101会議室
 相談員 谷川嘉明氏 自宅 ☎62-3490

幸田町交通事故状況

1月	死亡	重傷	軽傷	小計	物損	合計
件数	0	3	8	11	37	48
人数	0	4	11	15	—	15

幸田町犯罪状況

1月	侵入盗	車両関係盗	その他	計
件数	7	8	2	17

住民課

法律相談(無料)<毎月第2土曜日>

とき 3月14日(土) 午前9時～正午
 ところ 役場3階 301会議室
 相談員 弁護士 村越 健氏
 予約制ですので予約は前日の午前11時までに
 住民課戸籍係までお申込みください。

心配ごと相談

とき 毎週水曜日 午前9時～正午
 ところ 役場1階 101会議室
 相談員 (3月4日のみ201会議室)

3月4日 古田昭一郎氏 山科 初子氏
 11日 山田秀男氏 三輪 八重氏
 18日 兼原精一氏 伊沢佐恵子氏
 25日 黒野 正氏 岩瀬千鶴子氏
 4月1日 日高恒夫氏 久光スミ子氏

※相談日は電話による相談もできます。
 ☎ 62-1111 (内線141)

身障者・精薄者相談<毎月第2火曜日>

とき 3月10日(火) 午前10時～午後3時
 ところ 役場2階 201会議室
 相談員 愛知県精神薄弱者相談員 日高恒夫氏
 愛知県身体障害者相談員 志賀坂治氏

母子家庭相談

とき 毎週月、水曜日
 午前10時～午後5時
 受付 住民課
 相談員 愛知県母子相談員 長谷美代子氏

老人福祉センター行事

健康相談 毎週火、水、金曜日
 (担当 保健課)

文化協会芸能訪問
 3月10日 詩吟 吟城会
 24日 日舞 友華の会
 26日 日舞 花柳会
 27日 箏曲、日舞 美音和会、西川会合同
 31日 箏曲、吹奏楽

教育委員会

家庭婦人硬式テニス教室生徒募集

とき 4月15日(水)から毎週水曜日 (10回)
 午後1時～2時半
 ところ 中央運動場テニスコート
 定員 30名
 (参加者多数の場合は抽選とします)
 対象者 初級(初心者を含む)中級の家庭婦人
 参加料 2,000円
 申込期限 3月31日(火)まで
 申込先 幸田町教育委員会

硬式テニスナイター教室生徒募集

とき 4月5日(日)から毎週日曜日
 午後6時半～8時
 ところ 中央運動場テニスコート
 定員 30名
 (参加者多数の場合は抽選とします)
 対象者 幸田町在住、在勤の男女
 (初、中級者を対象)
 参加料 2,000円
 申込期限 3月27日(金)まで
 申込先 幸田町教育委員会
 ☆ ☆ ☆ ☆ ☆ ☆

お知らせ

不燃物収集日程(3月分)

日	日	日	日
長嶺(2, 16)	里(14, 28)		
久保田(2, 16)	市場(12, 26)		
坂崎(2, 16)	海谷(14, 28)		
大草(4, 18)	野場(9, 23)		
高力(4, 18)	永野(7, 21)		
鷺田(7, 21)	須美(12, 26)		
電装社宅(7, 21)	六栗(9, 23)		
岩堀(5, 19)	六栗団地(9, 23)		
新田(7, 21)	上六栗(9, 23)		
横落(5, 19)	桐山(12, 26)		
荻(11, 25)	逆川(12, 26)		
芦谷(11, 25)	三菱(11, 25)		
幸田(11, 25)			

※可燃物の収集は、毎週火・金曜日に収集します。

幸田町健康づくり食生活
改善協議会 会員募集

食生活の改善で
健康で明るい生活を

健康づくり食生活改善協議会では、現代の食生活に必要な知識を学び実践し、地域に活動を広めるため、入会者を募集して食生活改善のための教室を開催します。たくさんの方のご応募をお待ちしています。

なお、この教室は料理講習、試食会などを1年間に13回開講します。

詳しい事は、役場保健課にお問合せください。

申込資格 ほとんどの教室に出席できる方
 申込期限 4月18日(土)
 年間会費 3,100円(テキスト代他)
 予定人員 30名(定員になり次第締切り)
 申込場所 幸田町役場保健課

愛知県

県立刈谷東高校「通信制」生徒募集

働いていて毎日通学できないが高校教育を受けたいと望んでみえる方はありませんか。

本校通信制は、こういう人々が入学して高校教育を受けられるところで、全日制や定時制とまったく同等の県立高校卒業資格を得ることができます。

出願場所 愛知県立刈谷東高等学校 〒448
刈谷市半城土町三ツ又20

出願期日 3月16日(月)～4月4日(土)

応募資格 中学校卒業生・同見込者、同等の学力があると認められた者

※詳しくは、県立刈谷東高校

☎ 0566-21-3349まで

県生活物価モニター募集

愛知県では、消費者行政・物価行政にご協力いただくため、昭和62年度の生活物価モニターを次の要領で募集しますので、ふるってご応募ください。

募集人員 700人
モニターの仕事

- ①価格の調査・監視
- ②危険な商品や不当な取引・表示などの監視、通報
- ③消費生活に関するアンケートに回答(年2～3回程度)
- ④消費者行政・物価行政に関する意見要望

依頼期間 依頼日から昭和63年3月31日まで

謝礼 年16,000円(予定)

応募資格 県内に居住する満20歳以上の女性(ただし、公務員、公職選挙法による公職者は除く。)

応募期限 3月7日(土)まで

申込み・問合せ先

愛知県消費生活課 ☎ 052-961-2111

(内線 2087) または役場企画課

田島 王子野好恵 高橋のぞみ 長谷沙織 小田祐希 壁谷孝太郎 村瀬昌輔 木下昌紀 西山愛明 池間未明 大須賀和人 伊坪恵理子 本多将之 吉田しおり 安藤増秋 萩原翔子 平岩康仁 大須賀慶子 近藤佑太 倉橋武克 本田奈緒美 山本弘継 永井陽子 原田実咲 稻垣武志 山本紗裕美 出生児
 政隆 広美 大里 芦谷 六里 芦谷 幸田 坂崎 大草 大草 六草 野場 岩堀 横落 横落 須美 坂崎 横落 須美 坂崎 大里 幸田 久保 野場 鷺田 海谷 長嶺
 父 区

おめでとうございます(45名)

1月1日～31日届出
(順不同)

戸籍異動

お知らせ

内職のご案内

○腕カバー 1 ダース 130~150円
 ○セーター刺しゅう 1 枚 300円
 問合先
 愛知県福祉協会岡崎支部
 岡崎市働く婦人会館内
 岡崎市伊賀町10の3
 ☎22-0559

健康講座

と き 3月24日(火)
 午後1時半~3時
 ところ 幸田町保健センター 視聴覚室
 演 題 若さを保つ食事
 講 師 上田医院院長 上田敏朗氏
 ※ご自由にご参加ください。

保健課

老人健康相談日

と き 毎週火、木、金曜日
 午前10時~正午
 ところ 老人福祉センター
 担当医師 金山政敏先生
 内 容 検尿、血圧測定、診察、保健指導
 ※相談を受ける方は、健康手帳をお持ちください。
 ※曜日は都合により変更することがあります。
 ※対象者は、40歳以上です。

3月の神経芽細胞種検査

昭和61年9月生まれの乳児を対象に神経芽細胞腫検査を行います。
 4か月児健診で配布した“ろ紙”に尿を湿らせて、岡崎保健所へ必ず郵送してください。

不用犬引取り日

3月11日(水) 午前10時までに印鑑を持って
 25日(水) 保健課へお越しください。
 野犬などで困まっている方は
 引取り日の2~3日前に連絡してください。

急性灰白髄炎(経口ポリオ)予防接種

対象者 昭和61年1月1日~12月31日までの出生者
 昭和61年以前の出生者で未接種者

実施月日	曜	受付時間	対象学区
4月2日	木	午後1:30~2:30	坂崎・幸田学区
4月3日	金	〃	中央・荻谷学区
4月7日	火	〃	深溝・豊坂学区
4月8日	水	〃	全体もれ者
5月22日	金	〃	坂崎・幸田学区
5月26日	火	〃	中央・荻谷学区
5月29日	金	〃	深溝・豊坂学区

ところ 幸田町保健センター
 注・麻しん(はしか) 予防接種後1 か月は経口ポリオはできません。
 ・経口ポリオ接種後は2 か月他の予防接種はできません。
 ・2種混合、3種混合予防接種後は、2週間で経口ポリオ、麻しんの予防接種はできます。
 ・必ず母子手帳をご持参ください。
 ・出かける前に体温を計ってください。
 ・問診表は、よく読んでから押印してご持参ください。
 ・病気の方は、主治医と相談してきてください。

三浦	音部	大溪	林	櫻井	川口	山口	重山	山西	死亡者
せき	よね	シヅク	ら	秀夫	源四郎	たみ	賢司	数一	年齢世帯主
79	96	86	94	55	88	83	1	65	(順不同)
幸夫	進	文照	富治	伸幸	謙介	哲夫	文利	和義	届出
大草	里	市場	大草	芦谷	大草	芦谷	岩堀	市場	1月1日~31日

長谷	岩瀬	高木	水木	草次	原	河村	竹岡	藤田	小田	森	名波	山本	山本	八重	岩瀬	山本	千賀	市川
斗己	彩香	さなえ	大輔	美那	美里	和明	弥香	雄斗	祥	亜梨沙	利彦	晴香	貴裕	由江	明子	直也	達也	仁樹
卓己	正明	広孝	伸也	洋一	耕二	由太郎	徹	奈加都	泉	保之	秀夫	三郎	雅紀	善勝	雄一	直彦	紀尚	浩司
驚田	里	岩堀	岩堀	幸田	高力	大草	芦谷	驚田	岩堀	驚田	三菱	高力	大草	大草	里	長嶺	海谷	野場

当 直 医

診療時間 (午前9～正午 午後2～6時)

3月8日		
内科又は小児科	しまだ小児科	明大寺 51-1411
外 科	長坂病院	矢作橋 31-3170
産婦人科	河合医院	能 見 21-6591
皮 泌 科	亀井医院	伝 馬 1 22-5110
耳鼻咽喉科	中西医院	伊 賀 7 22-3581
眼 科	杉浦医院	康生東 21-4880
3月15日		
内科又は小児科	船川医院	明大寺 51-1897
外 科	内田医院	康生南 21-5171
産婦人科	遠山病院	鴨田本 21-7946
皮 泌 科	宇野病院	中岡崎 24-2211
耳鼻咽喉科	渋谷医院	鴨田本 23-0169
眼 科	桐淵医院	唐 沢 1 22-1291
3月21日		
内科又は小児科	葵クリニック	中 田 53-7815
外 科	宇野医院	中岡崎 24-2211
産婦人科	内田医院	康生南 21-5171
皮 泌 科	嶋田医院	鴨田南 24-6555
耳鼻咽喉科	嶋田医院	鴨田南 24-6555
眼 科	小島医院	松 本 1 23-3381
3月22日		
内科又は小児科	中尾医院	柱 51-0018
外 科	ワシミ医院	久後崎 52-8811
産婦人科	田那村医院	康生南 23-8161
皮 泌 科	大竹医院	明大寺 22-1449
耳鼻咽喉科	うえじ耳鼻科	上 地 54-2833
眼 科	鈴木医院	幸 田 62-4612
3月29日		
内科又は小児科	永坂内科医院	羽 根 51-1511
外 科	柴田胃腸科	明大寺 51-1938
産婦人科	神谷医院	明大寺 51-5037
皮 泌 科	亀井皮膚科	羽 根 53-1128
耳鼻咽喉科	黒田医院	羽 根 52-0453
眼 科	矢藤医院	能 見 21-0641
4月5日		
内科又は小児科	岡田胃腸科	若松東 54-0125
外 科	竜美ヶ丘整形外科	明大寺 54-1515
産婦人科	いとう医院	南明大寺 51-2856
皮 泌 科	松下医院	明大寺 51-5094
耳鼻咽喉科	松下医院	明大寺 51-5094
眼 科	橋本医院	三 崎 53-9904

なお、歯科は岡崎歯科医師会館 (岡崎市六供町三本松 ☎21-0501) で診療。

時間：午前9時～11時半。

保険証を持参してください。

※救急医療の情報は☎21-1131

夜間歯科緊急当直医

木曜日の夜間 (午後6時～午後9時)

3月12日	水谷 歯科	真 伝 町 25-1411
3月19日	水野 歯科	曙 町 25-5581
3月26日	水野歯科医院	西本郷町 32-1123

保健センター行事

☎62-1111

行 事	月/日曜	受付時間	備 考
4か月児健診 (61.11.20～ 61.12.16生)	4/1 (水)	午前9:30 ～10:30	内容—身体測定、内 科健診、指導 神経芽細胞腫検査用 紙配布
8か月児健診 (61.6.19～ 61.7.18生)	3/18 (水)	午後1:00 ～2:00	内容—身体測定、内 科健診、指導
1歳6か月児健診 (60.8.14～ 60.9.13生)	3/13 (金)	午前9:30 ～10:30	内容—身体測定、歯 科・内科健診 指導 フッ素塗布の予約受 付
3歳児健診 (59.2.14～ 59.3.13生)	3/13 (金)	午後1:00 ～2:00	内容—検尿、身体測 定、歯科・内 科健診、指導
予 約 健 診	3/18 (水)	午前9:30 ～11:00	対象—各乳幼児健診 で予約した者
1・2歳児相談 (61.3月生 60.3月生)	3/11 (水)	午前9:30 ～11:00	内容—身体測定、保 健婦による健 康相談
育 児 相 談	3/25 (水)	午前9:30 ～11:00	対象—乳幼児 内容—身体測定、保 健婦による健 康相談
妊 婦 健 診	3/11 (水)	午後1:30 ～2:30	内容—血圧測定、検 尿、医師の診 察、必要に応 じ採血 妊娠届書発行、健診 料は無料です。
母 親 教 室	3/12 (木)	午後1:00 ～1:20	前期—妊娠の経過と 気を付けたい 病気、妊婦体 操、妊娠と栄 養
妊 産 婦 相 談	3/25 (水)	午後1:30 ～2:30	対象—妊産婦 内容—血圧測定、検 尿、健康相談
母 子 手 帳 交 付	3/5 (木) 3/12 (木) 3/19 (木) 3/26 (木)	午前9:30 ～11:00	妊娠届出書を必ずお 持ちください。 母子保健に関する説 明
リ ハ ビ リ テ ー シ ョ ン	3/5 (木) 3/10 (火) 3/19 (木) 3/24 (火)	午後1:30 ～2:00	対象—40歳以上で身 体的に障害を もつ方
エ ア ロ ビ ク ス	3/2 (月) 3/9 (月) 3/16 (月) 3/23 (月)	午前10:00 ～11:30	対象—一般住民 ビデオ放映 自由参加

◎乳幼児健診、相談、妊婦健診、相談には、必ず母子手帳を持参してください。

◎フッ素塗布は、電話予約でもかまいません。(定員50名)