

人口動態
(昭和62年1月1日現在)

総人口	28,635人
内 男	14,244人
内 女	14,391人
世帯数	7,703戸
出生	28人
死亡	8人
転入	61人
転出	74人
男	11人
女	17人
男	5人
女	3人
男	28人
女	33人
男	33人
女	41人

広報
たこあげ No.404 '87 2

発行・幸田町役場 愛知県額田郡幸田町大字菱池字元林1番地1
編集・企画課 ☎62-1111 (有)2458 印刷・岡田印刷

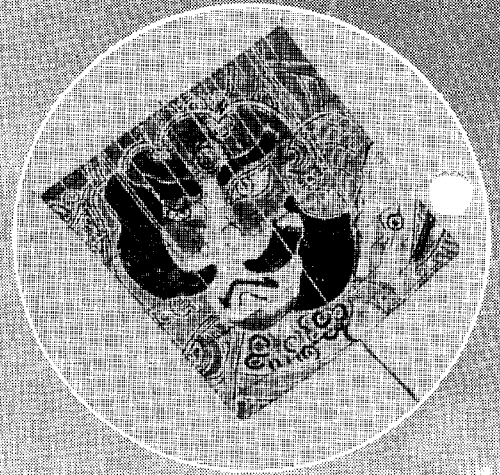

主な内容

	ページ
健康意識調査結果	2～5
61年交通事故実態	6
62年度の転作配分	7
確定申告はお早めに	8
町職員の給与状況	12

新春たこあげ大会

1月3日(土)、第11回新春たこあげ大会が、大字菱池字菱池地内で行われました。
強風の中、小だこ、中だこ、大だこが元気よく大空を舞っていました。

(審査結果は11ページ掲載)

今後の保健行政に こんなことを期待します

保健意識調査結果まとまる

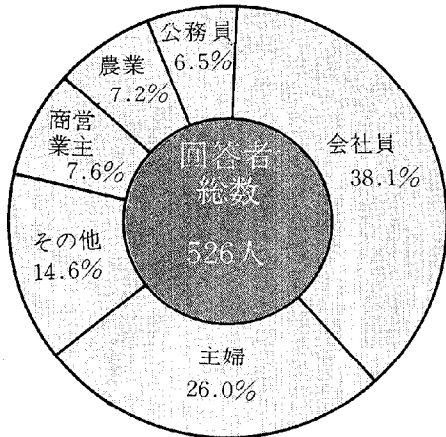

回答者の職業別割合は、会社員が38・1パーセントと最も多く、次が家庭の主婦で26・0パーセントで、合わせて64・1パーセントとなっています。

職業

依頼者数983人(男性478人、女性505人)に対し、回答率は、53・5パーセントで、その内訳は男性が51・9パーセント、女性が55・1パーセントとなっています。
年代別の回答率では、60歳代が71・2パーセントと最も高く、以下40歳代、50歳代と続いています。

回答率

町では、11月に町内から983名の方を抽出し、調査用紙郵送により保健意識調査を行いました。
これは、みなさんの医療、健康に関する意識や要望などを調査し、今後の保健事業推進の資料とするため、保健推進員が中心となり実施したものです。
このたび、その調査結果がまとまりましたのでお知らせします。

年代別回答率

年代	回答者	未回答者
20歳代	44.4%	55.6%
30歳代	54.9%	45.1%
40歳代	58.1%	41.9%
50歳代	44.7%	55.3%
60歳代	71.2%	28.8%

今後の保健対策として特に重要なことは

(複数回答)

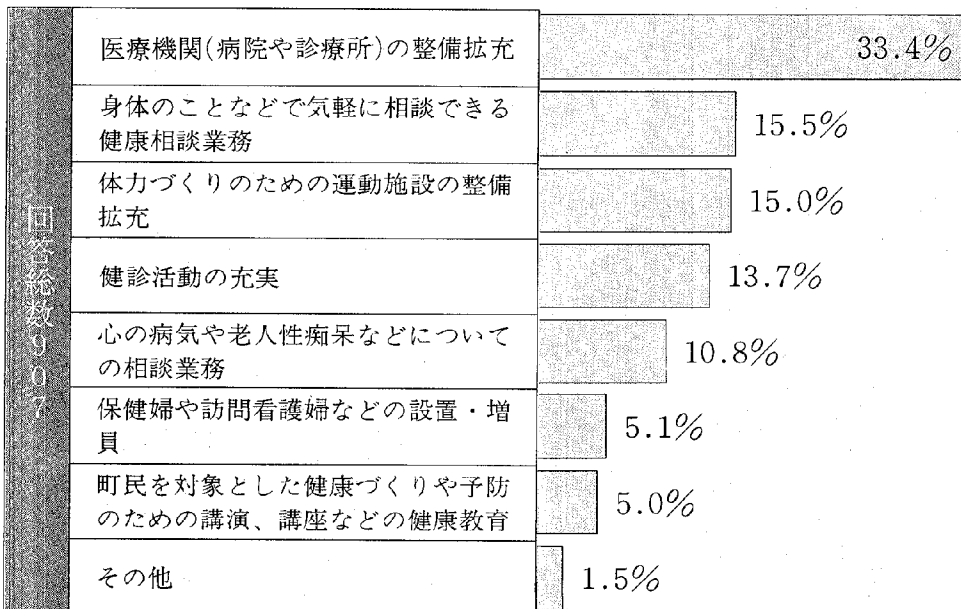

「今後の保健対策として、特に重要なこと何か」という質問に対し、「医療機関の拡充」が33・4パーセントと最も多くなっており、これは各年代、男女ともトップになっています。
また、40歳代以下では「体力づくりのための運動施設の整備拡充」という回答が多く、50歳代以上では「身体のことなどで気軽に相談できる健康相談業務」という回答が多くなっています。



エアロビクス体操教室

町が実施した成人病予防のための健康診査で、全体の約3分の1の方が「住民検診」を受けており、各地域での集団検診が定着していると思われます。人間ドックを始め、成人病、胃ガン、子宮ガン、乳ガンの各検診は、受診率が低くなっています。特に、20歳代から40歳代の勤労者の受診率が低いので今後、実施方法などを工夫する必要がありますと考えられます。

町の実施する健康診査でこの1年間に受けたものは

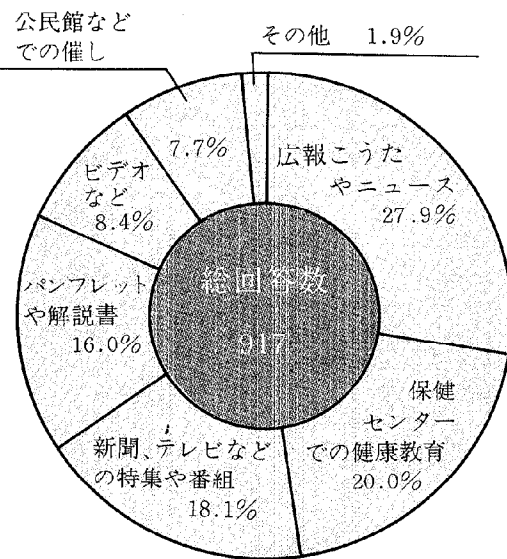

※複数回答

病気の予防や治療の知識を得るためのよい方法は

「病気の予防や治療に関する知識を得るため、どのような方法がいいですか」との質問に対し、全体では「広報こうた」という回答が最も多く、27.9パーセントを占めています。40歳以上では、「保健センターでの健康教育」という回答が多くなる傾向を示しています。今後は、広報に健康に関する記事を積極的に取り入れていく必要があると思われます。また、健康に関する講座なども、より充実していく必要があると考えられます。

受診率と受診者数

検診項目	受診率	受診者数
住民検診	32.3%	170人
人間ドック	6.1%	32人
成人病検診	5.9%	31人
胃ガン検診	4.6%	24人
肺ガン検診	0.4%	2人
子宮ガン検診	12.9%	36人
乳ガン検診	8.3%	23人

※未回答者あり

町では老人福祉センターで定期的に健康相談を行っていますが、このような健康相談についてどう考えますか。(複数回答)

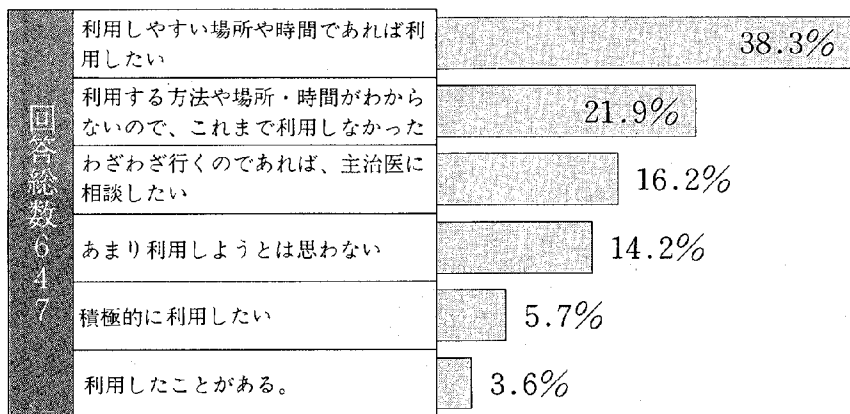

「利用しやすい場所や時間であれば利用したい」という回答が、全体の38・3パーセントを占め、「主治医に相談したい」「あまり利用しようとは思わない」を大きく引き離しており、現在、老人福祉センターで行っている健康相談の実施方法について、何らかの改善が必要と思われる。

町の実施している健診を受けなかった理由は(複数回答)

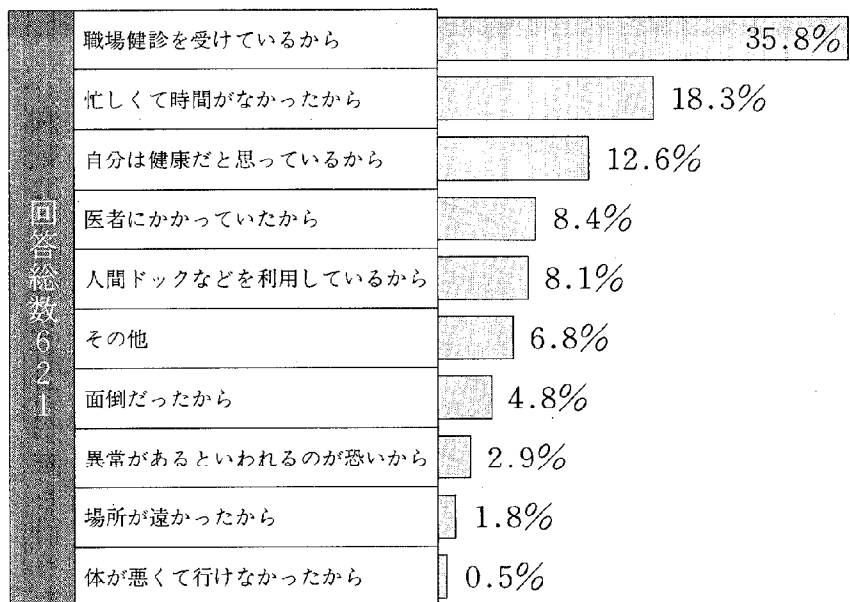

「町の実施している健診を受けなかった理由」で、最も多いのが「職場健診を受けているから」で35・8パーセントとなつていますが、続いて「忙しくて時間が無かったから」が多くなつており、この傾向はほとんどの年代でみられます。次に「自分では健康だと思つているから」が続いており、その割合は特に20歳代の男性、30歳代の女性で高くなつています。

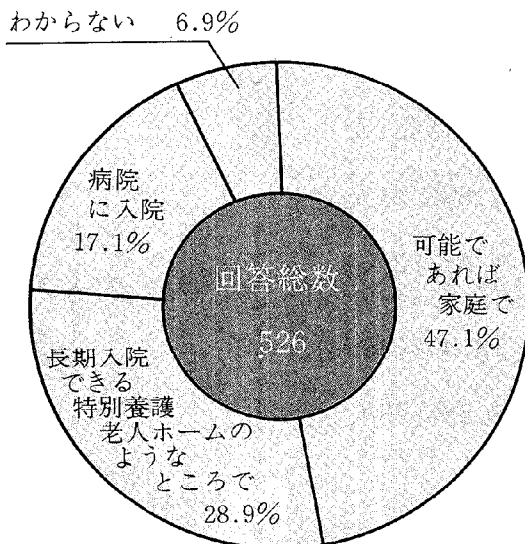

「あなたが寝たきりの立場だとすればどこで療養することを希望しますか」

「可能であれば家庭で療養したい」と回答した方が、全体の約半分を占めています。この回答は男性の場合は、女性に比べ著しく多くなつており、女性の場合は、「長期入院施設で療養したい」という意見が、男性に比べ多くなつています。

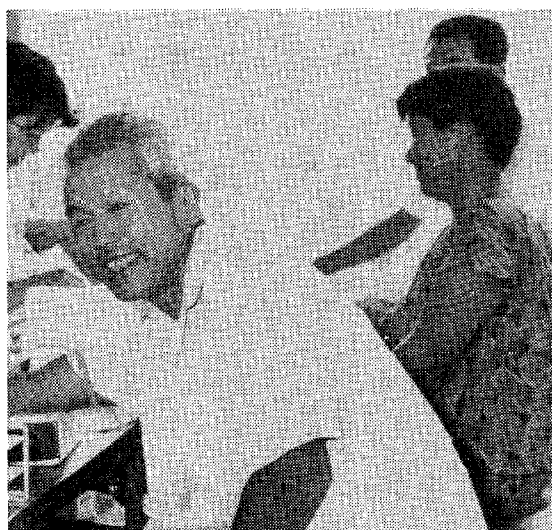

住民検診(7月)

家庭療養を続けるため期待するサービスは

(複数回答)

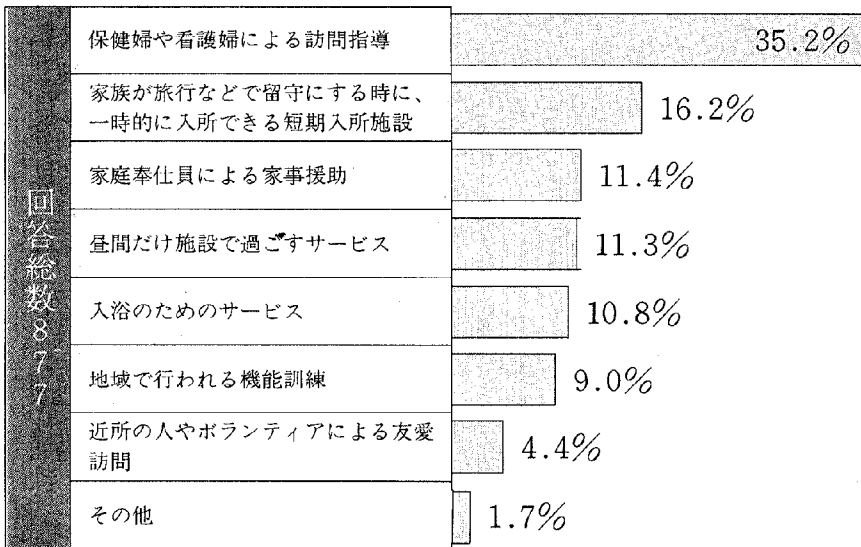

「家庭療養を続けるために、どのようなサービスを期待しますか」に対し、最も多い回答が「保健婦や看護婦による訪問指導」で、回答全体の35・2パーセントを占めています。これは、全ての年代でトップとなっています。特に60歳代で多くなっています。

次に多いのが「家族が旅行などで留守にする時に、一時的に入所できる短期入所施設」という回答で、特に30歳代以下で多くなっています。

母子保健に関して、今後力を入れるべき点は

(複数回答)

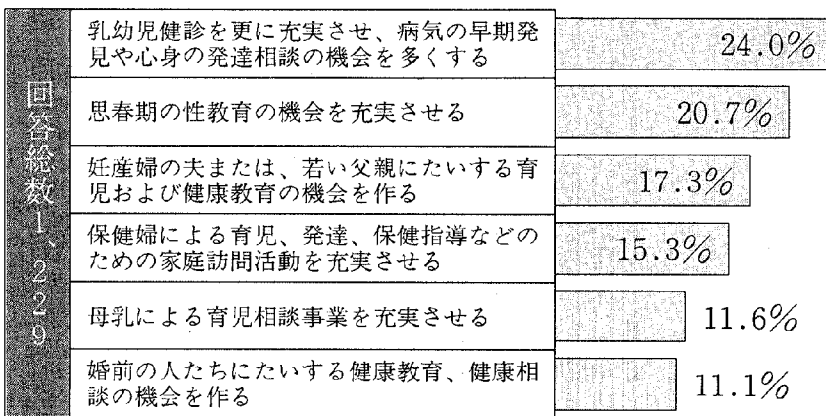

「母子保健に関して、今後どのような点に力を入れるべきと考えますか」という問に対して男性、女性とも1位が「乳幼児健診の充実」2位が「思春期の性教育」3位が「妊産婦の夫、または若い父親に対する育児および健康教育」となっています。

なお、この「夫に対する育児および健康教育」は30歳代の男性、20歳代の女性で回答が特に多くなっています。

- 総合病院を設置、または誘致する (23)
- 成人病の早期発見のため、健診のみでなく個々の指導の充実と健診回数増加、特に日曜日、夜間の健診を実施する (27)
- 耳鼻咽喉科医院を誘致する (13)
- 国民健康保険料、医療費が高い (5)
- 将来をみとおした健康で明るい町づくりを望む (27)
- がん検診を充実する (4)
- ひとり暮らしの老人、ねたきり老人の訪問指導を充実する (4)
- 休日救急診療所を設置する (3)
- 乳児医療費無料制度を2歳まで延長する (2)
- 健診などで待時間が長い (2)
- 乳幼児健診の通知を早くする (1)
- フッソ塗布を毎月行う (1)
- 電話による健康相談が気軽にできるようにする (1)

※紙面の都合で一部省略させていただきました。
()内は意見、要望数

保健行政についての意見・要望



総発生件数(人身・物損)の推移

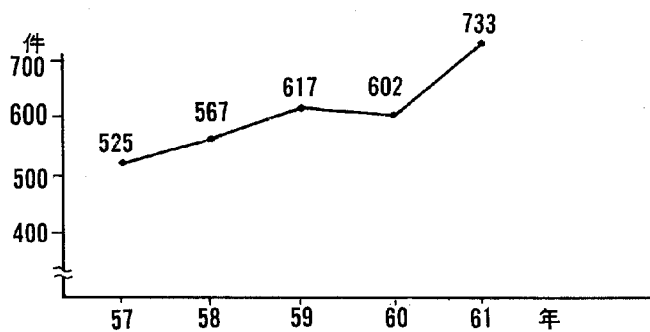

61年月別事故発生件数

総件数 733件 事故発生月平均 61.08件

● 死亡事故 ○ 重傷事故

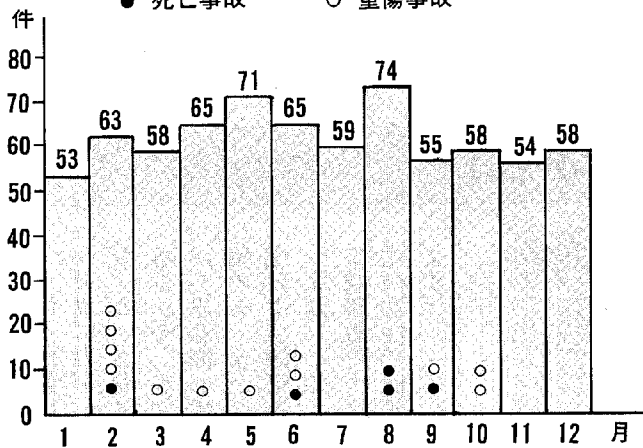

この統計は、昨年1月1日から12月31日までの1年間に幸田町で発生した交通事故の実態を、岡崎警察署の協力でまとめたものです。

昨年の事故の総発生件数は、前年に比べ131件の大幅な増加となり、まさに非常事態の年となりました。

その内容をもみても、岡崎警察署管内の岡崎市、額田町では死

まさに非常事態の年

61年交通事故実態調査

前年に比べ131件増

亡事故が減少したにもかかわらず、本町のみ1件増加となりました。また、その他の人身事故についても、前年に比べ大幅に増加しています。

今年も、1月1日から県内では死亡事故が相ついでいます。交通事故防止のため、前年以上に運動を展開する必要があります。

岡崎警察署管内市町別交通事故発生状況(件数)

年別	区分 市町別	死亡	重傷	軽傷
		60	38 (40)	55
60	岡崎市	30 (32)	47	1,295
	幸田町	4 (4)	5	91
	額田町	2 (2)	3	25
61	総件数	34 (35)	57	1,470
	岡崎市	29 (30)	42	1,326
	幸田町	5 (5)	12	115
増減	額田町	0 (0)	3	29
	総件数	-4 (-5)	+2	+59
	岡崎市	-3 (-4)	-5	+31
増減	幸田町	+1 (+1)	+7	+24
	額田町	-2 (-2)	±0	+4

() 内は死者数

1日 交通災害共済に

安い掛金で万に備える



悲劇をもたらし悲劇を生む……万一の備えは万全ですか。交通共済は住民の皆様の安心と幸せを願いだれでも加入できる手軽な共済です。

- 共済掛金 / 1人年額 360円
- 共済期間 / 毎年4月1日から翌年3月31日まで
- 災害見舞金 / 最高(死亡)100万円保障 1等級~11等級まで災害の程度により支給されます。

● 加入方法 /

今月中に区長もしくは組長から申込書が渡されますので職場、町内、家族ぐるみで万に備え加入申込みをお願いします。

窓口は役場総務課です。お気軽にご相談ください。

西三河二市五町交通災害共済組合

ストップ・ザ交通事故

—めざそうワーストワン返上—

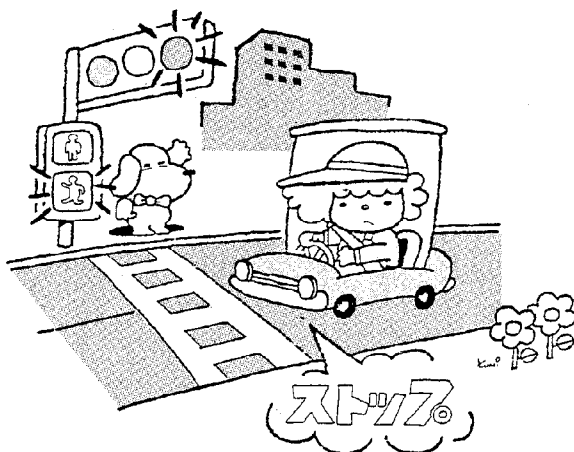

62年度水田農業確立対策 転作等目標面積決まる

1月19日に、幸田町の転作等目標面積と事前売渡申込限度数量(別表)が決定しました。

目標面積は、各農家水田面積の約30パーセント(61年度23パーセント)に達します。これは面積で前年の54ヘクタール増となり、今後新たに転作しなければ達成できません。

補助金水準も大幅引下げの中で、本対策の趣旨を踏まえ、生産性の向上、輪作農法の確立に向け、町・農協・農家が一体となり互助制度の継続を図りながら地域営農加算の活用も推進し、転作目標が必ず達成できるように関係者のご理解ご協力をお願いいたします。

農家・集落等配分は、今後、協議会などで協議調整の上、決定させていただきます。

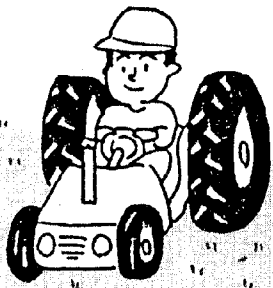

事前売渡申込限度数量

区分	62年度配分(玄米トン)			61年度配分(玄米トン)			前年対比%	増加数量(玄米トン)
	うるち米	もち米	合計	うるち米	もち米	合計		
全国	6,670,000	260,000	6,930,000	7,500,000	250,000	7,750,000	89.4	△820,000
愛知県	84,950	550	85,500	100,200	800	101,000	84.7	△15,500
西三河	26,855	52	26,907	32,352	62	32,414	83.0	△5,507
幸田町 (依換算)	1,257.5 (20,959)	1.08 (18)	1,258.6 (20,977)	1,569 (26,150)	1.2 (20)	1,570 (26,170)	80.2	△311.7 (△5,193)

転作等目標面積

区分	62年度配分 ha	61年度配分 ha	前年対比 %	増加面積 ha	うち他用途利用米(玄米トン・%)					
					62年度配分			61年度配分	前年対比	増加数量
					うるち米	もち米	合計	うるち米		
全国	770,000	600,000	128.3	170,000	315,000	33,000	348,000	270,000	128.9	78,000
愛知県	16,540	13,040	126.8	3,500	6,130	200	6,330	5,150	122.9	1,180
西三河	4,486	3,485	128.7	1,001	1,701	0	1,701	1,429	119.0	272
幸田町	240	186	129.0	54	45	0	45	0	—	45
					依換算 750	0	750	0	—	750
					面積換算 10	0	10	0	—	10

山林付近の火入れには

許可が必要です

林野火災を防止し、森林資源の確保を図るため町では「火入れに関する条例」を設けています。

山林付近で火入れを行うとする場合は、事前に許可が必要です。手続きを忘れないようお願いします。

火入れとは

土地の利用上の目的をもってその土地の上にある立木竹、雑草、堆積物を面的に焼却する行為をいいます。

※火入れに該当しない場合
森林内の空地などにおいて、

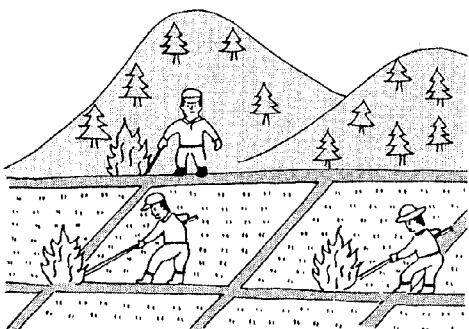

塵芥などを焼却する場合または立木林、雑草、堆積物を集積した上で焼却する場合

土地利用上の目的は

- 造林のための地ごしらえ
- 開墾準備
- 害虫駆除
- 焼畑
- 採草地の改良

などをいい、前記以外の目的による火入れは許可されません。(例 宅地造成、ゴルフ場の造成など)

規制の対象区域は

特定の区域を限定したものでなく森林の周囲1キロメートルの範囲内にある土地は全て含まれます。

許可の申請

火入れを行うとする日の7日前までに申請書2部に、土地の位置を示す見取図などを添え、役場産業課へ提出していただきます。

※詳しくは産業課農政係まで

正しい申告と納税は社会のルールです

申告は正しく
お早めに

所得 税

申告期間 2月16日(月) ~ 3月16日(月)

昭和61年分の所得税の確定申告は、2月16日から始まります。申告期限は3月16日ですが、期限間近になりますと税務署は大変混雑し、落ち着いて相談できなかつたり、長時間お待ちいただくようなことになりかねませんので、確定申告はできるだけ早くお済ませください。

確定申告が
必要な場合

次のような場合は、確定申告をしなければなりません。
○ 事業をしている場合、不動産収入のある場合、土地や建物を売った場合などで、昭和61年中

所得 税
町 民 税
贈 与 税
事 業 税

の所得金額の合計額が基礎控除・配偶者控除・扶養控除の合計額を超えるとき。

○ サラリーマンで、給与の年収が1,500万円を超える場合、給与所得や退職所得以外の所得金額の合計額が20万円を超える場合、2か所以上から給与を受けている場合など。なお、確定申告をする必要のないサラリーマンでも、雑損控除や医療費控除、住宅取得控除などが受けられるときは、確定申告をすれば源泉徴収された所得税が還付されます。この還付を受けるための申告は2月16日前でも受け付けています。

振替納税制度の
ご利用を

所得税の納税の方法として、振替納税の制度があります。この制度を利用すれば、銀行などの預金口座から振替によって納税することができますから、納税のための手数が少なくて済み、また、ついっかかり納期限を忘

れ滞納してしまうこともなくなり大変便利です。振替納税のご利用をお勧めします。

新たに振替納税を希望される場合は、預金先の金融機関か税務署に、「預貯金口座振替依頼書」などを提出してください。

問合せ
岡崎税務署 ☎22-6511
または、税のテレホンサービスのご利用を
☎24-1211

町 民 税

申告期間 2月16日(月) ~ 3月16日(月)

昭和62年度町民税の申告書を提出していただく時期となりました。申告義務のある方は、2月16日から3月16日までに申

町 税 務 相 談
(所得税・町民税)

とき 2月16日(月) ~ 3月16日(月)
受付 午前9時半 ~ 午後4時
半(ただし、曜日は午前11時半まで、日曜日は除く)
ところ 役場1階税務課

告してください。

ただし、給与所得者で前年中に給与所得以外の所得がない方及び確定申告書を税務署へ提出される方は除かれます。

○ 申告書
申告書は役場税務課ならびに各区(組)長宅に用意してあります。前年度申告された方は2月中旬ごろ区(組)長を通じて配布される予定です。

○ 提出先
各区(組)長宅または役場税務課(郵送でも受け付けます)。
○ 問合せ
役場税務課町民税係
☎62-11111(内線113)

贈 与 税

申告期間 2月1日(月) ~

岡 崎 税 務 署
出 張 税 務 相 談

○ 所得税(営業)
とき 2月26日(木)、27日(金)
3月2日(月) ~ 6日(金)
9日(月)、10日(火)
○ 譲渡所得(土地、建物)
とき 2月26日(木)、27日(金)
3月2日(月) ~ 4日(水)
9日(月)、10日(火)
ところ いずれも、役場1階101会議室

3月16日(月)

昭和61年分の贈与税の申告は、2月1日から3月16日までの間に、贈与を受けた方の住所地の税務署に提出することになって

います。
贈与税は、個人間の財産贈与の際に、受け取った側に課せられる税金です。

贈与税には、60万円の基礎控除がありますので、昭和61年中にもらった財産の価格の合計額が、60万円をこえる場合には申告しなければなりません。

個 人 事 業 税

申告期間 2月16日(月) ~ 3月16日(月)

問合せ 愛知県西三河事務所
税務課 ☎23-12211

○ 農業所得
とき 3月9日(月)
ところ 農協本店3階ホール
※当日は、筆記用具、印鑑をご持参ください。なお、時間はいずれも午前9時半から午後4時までです。

税 理 士 に よ る
無 料 税 務 相 談

とき 3月2日(月) ~ 6日(金)
午前9時半 ~ 午後4時
ところ 幸田町商工会館

暮らしに役立つ 制度紹介

その2 税金

医療費控除

かぜをひいたり、お腹が痛くなったりしたときには、医者や世話になることが多いですね。医者には、確定申告をするとなつた税金の一部が戻ってくる場合があります。

●控除対象となる医療費

医者に支払った入院費や治療費のほか、直接、治療・療養に必要なものが入ります。

- ①治療、療養に必要な医薬品の購入費
- ②あんま、はり、きゅうなどの施術費
- ③保健婦、看護婦などに支払った看護費用



- ④助産婦に支払った分べん助産費

●控除額の計算方法

その年中に納税者自身、または生計を一にする配偶者やその他の親族の方の病気やケガなどで医療費を支払ったときには、医療費控除として所得から差し引くことができます。

●計算の注意事項等

- ①美容整形や、健康診断などの費用、健康増進のビタミン剤などは医療費に含まれません。
- ②支払の証拠となる領収書は、整理しておきましょう。
- ③保険金等で補てんされる額を差し引くことをお忘れなく。

控除額の計算式

$$\begin{aligned}
 & (\text{医療費} - \text{保険金等で補てんされる額}) \\
 & - \left(\begin{array}{l} 5\text{万円か、合計所得金額} \\ \text{の5\%のいずれか低い額} \end{array} \right) = \text{控除額} \\
 & \text{——ただし、最高200万円——}
 \end{aligned}$$

給与所得者の入

簡単に書けます。還付を受けるための「申告書」年末調整を受けている給与所得者で他に申告する必要がある所得のない人が、医療費控除や住宅取得特別控除の適

●控除申告に必要なもの

医療費控除を受けるには、申告のときに提示しなければなりません。サラリーマンは、このほかに源泉徴収票が必要です。

用を受け、源泉徴収税額の還付を受ける場合には「給与所得者の還付申告用」の申告書を使用します。この申告書は、容易に作成できる様式となっています。ぜひ自分自身で書いてみてください。

1月1日から 老人保健制度が変わりました

70歳以上の方、または65歳以上70歳未満で、心身に障害のある旨の認定を受けた方が、医療機関窓口でお支払いいただく一部負担金が次のとおり改定されました。

改定の内容

- 通院の場合
1か月800円(400円)
- 入院の場合
1日 400円(300円)

※カッコ内は改定前金額
なお、入院時一部負担金について、低所得の方は軽減措置が受けられます。

また、68歳・69歳の老人医療については、1月1日から老人保健法と同様の一部負担金をお支払いいただきます。

詳しくは役場住民課社会福祉係 ☎62-11111(内線125)まで

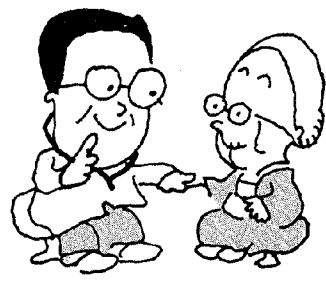

寄付

歳末たすけあい募金へ

- 岡崎信用金庫様 金150,000円
- 善明会教団渥美支部様 金30,000円
- ユーキチ幸田店様 金3,925円
- 幸田ライオンズクラブ様
- 谷川 洋平様 金84,180円
- 幸田保育園園児職員一同様 金2,581円
- ソニー幸田様 金38,280円
- 岡崎レオクラブ様 金10,033円
- 金14,629円

ありがとうございました。



行政に対し意見要望を

行政モニターを 募集します

町政モニター

町政モニターを次のとおり募集します。
募集締切 3月5日(木)

募集人員 30人

モニターの仕事

- モニター会議に出席し、意見要望を発言する(年4回)
- 意見要望を随時所定の用紙で報告する。

- 町のアンケートに回答する
- オピニオンリーダーとして地域での活動をする。

- 町広報紙に対し、意見助言を

県政モニター

県政モニターを次のとおり募集します。

募集人員 500人(予定)

モニターの仕事

- 県から送付するアンケートに回答(年6回)
- 会議に出席(年3回)

応募資格

県内に居住する満20歳以上の方で、公務員、公職者、県政モニター経験後5年以内の方は除く。

任期

62年度1年間

応募資格

62年4月1日現在幸田町在住1年以上で、20歳以上の方(公務員、町政モニター経験者は除く)

任期 62年度 1年間

申込方法

ハガキに「モニター応募」住所、氏名、年齢、職業、電話番号を記入して提出してください。(電話でも可)

申込み・問合せ

幸田町大字菱池字元林1番

地1 幸田町役場企画課

☎62-1111(内線321)

謝礼

アンケートの回答1回につき1200円と会議出席のための費用(予定)

応募方法

ハガキに住所、氏名(ふりがな)、生年月日(年齢)、性別、職業、電話番号、簡単な応募の動機を記入して提出してください。
募集締切 2月20日(金)

(当日消印有効)

申込み・問合せ

愛知県県民課(名古屋市中区三の丸3丁目1番2号)

〒460 ☎052-9611

2111(内線2084)

下水道により快適な生活を

深溝地区(南部処理分区)で工事に着手

幸田町の公共下水道は、矢作川流域下水道へ流入する矢作川処理区と、蒲郡市公共下水道へ流入する南部処理区とに分かれており、それぞれ計画作業を進めていきましたが、このたび南部処理分区の深溝地区内で汚水管の布設工事に着手しました。

事業の概要

- 計画処理人口 3,400人
- 計画処理面積 40ヘクタール
- 計画管渠

汚水管延長1,293.0メートル、雨水管延長2,480メートル
本年度は、幹線管渠約320メートルを埋設します。当面の事業計画は、目標年次を昭和65年として里、市場地区の市街化区域内40ヘクタールの汚水管渠の整備を進め、今後、下水道整備にご理解とご協力をお願いします。

事業計画図



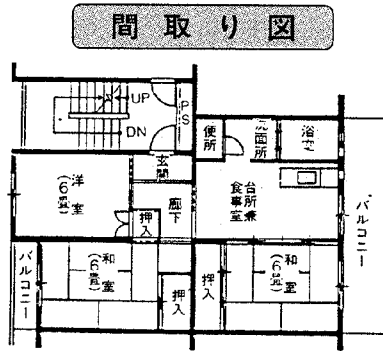
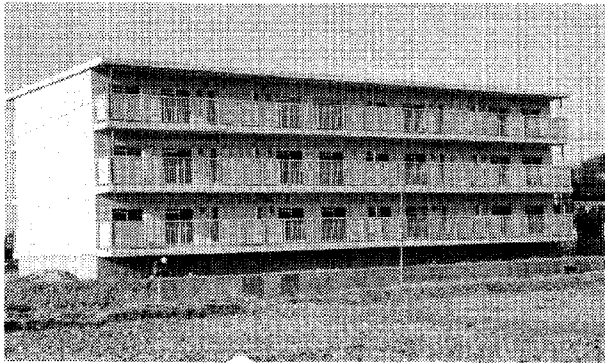

町営深溝住宅の建設工事が3月20日に完了することにより、

町営深溝住宅の入居者を募集します

次のとおり入居者を募集します。

所在地 大字深溝字東五反田 3番地

種別 第2種

募集戸数 7戸

構造 中層耐火構造3階建

間取り 6・6・6畳DK (浴そう、風呂釜完備)

防音サッシ使用、屋外物置あり)

家賃 27,000円

敷金 81,000円

応募資格 (退去時に返還)

1 辛田町に在若しくは勤務していること。

2 同居親族がいること。

3 住宅に困窮していることが明らかであること。

4 収入基準に該当していること。(別表参照)

募集期間 2月2日(月)

3月14日(土)

位置図

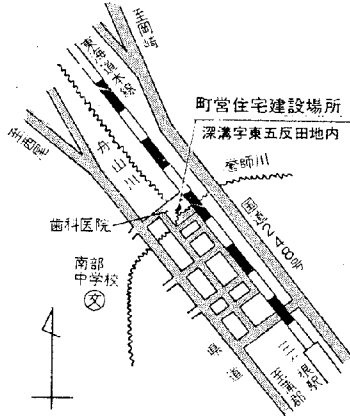

総収入金額でみる早見表

(この表の人数は申込者本人を含まない数です) 単位円

同居扶養親族数	1人	2人	3人
総収入金額 ※上限	2,423,999 (201,999)	2,895,999 (241,333)	3,359,999 (279,999)
同居扶養親族数	4人	5人	6人
総収入金額 ※上限	3,771,999 (314,333)	4,183,999 (348,666)	4,595,999 (382,999)

() 内は月額総収入を示します。

入居開始予定日 4月1日(水)

申込み及び問合せ先 幸田町役場土木課建築係 ☎62-11111 (内線231)

☆農業経営安定のため

農業共済にご加入を☆

園芸施設共済

対象は、ガラス温室とビニールハウス及び付帯施設並びに施設内農作物です。

補償の対象となるのは、気象上の災害、施設内農作物の病害虫などとなっています。

補償額の最高は、加入時の施設の時価の8割までです。

掛金率は、施設の種類(7区分)ごとに定められており、国

果樹共済

対象は、なし、かき、温州みかん、気象上の災害や病害虫などにより3割以上の減収があった場合補償します。

また、この共済についても掛金の2分の1を国が負担します。

※詳しくは、役場産業課指導共済係まで。

新春たこあげ大会 審査結果(敬称略)

紙面の都合で町長賞、教育長賞のみの掲載とさせていただきます。

町長賞(最優秀) 小だこの部 浅井宏治 (中央小)

中だこの部 坂崎区 (中央小)

大だこの部 芦谷区 (中央小)

町長賞(優秀) 小だこの部 中根裕二 (中央小)

中だこの部 都築 隆 (中央小)

(永野区)

大だこの部 里区

教育長賞(最優秀) 小だこの部 坂崎区

中だこの部 牧野善三 (芦谷区)

大だこの部 横落区 (芦谷区)

教育長賞(優秀) 小だこの部 須田英夫 (横落区)

中だこの部 近藤保市 (野場区)

大だこの部 小林俊一 (野場区)

※参加数小だこ27、中だこ55、大だこ33

などの状況

◆特別職の報酬状況（昭和61年4月1日現在）

区分	給料月額等	期末手当
給料	町長	580,000円
	助役	460,000円
	収入役	430,000円
報酬	議長	260,000円
	副議長	185,000円
	議員	165,000円
		(61年度支給割合)
		6月期 1.4月分
		12月期 1.9月分
		3月期 0.5月分
		計 3.8月分

◆職員手当状況

区分	幸田町			国		
	区分	期末	勤勉	区分	期末	勤勉
期末手当 勤勉手当 (61年度支給割合)	6月期	1.4月分	0.5月分	6月期	1.4月分	0.5月分
	12月期	1.9月分	0.6月分	12月期	1.9月分	0.6月分
	3月期	0.5月分	—	3月期	0.5月分	—
	計	3.8月分	1.1月分	計	3.8月分	1.1月分
退職手当 (昭和61年4月1日現在)	区分	自己都合	勸奨・定年	区分	自己都合	勸奨・定年
	勤続20年	21.9928月分	29.66975月分	勤続20年	21.0月分	28.875月分
	勤続25年	29.89769月分	45.9984月分	勤続25年	33.75月分	44.55月分
	勤続35年	50.95669月分	65.79195月分	勤続35年	47.5月分	62.7月分
	最高限度額	63.92394月分	69.52515月分	最高限度額	60.0月分	62.7月分
	60年度中の1人当たりの平均支給額	3.592千円				

※退職手当の1人当たり平均支給額は、前年度に退職した全職種に係る職員に支給された平均額です。
 ※昭和62年4月1日以降は、国の数値と同じになるように、昭和57年4月1日から5年計画で順次是正を進めています。

調整手当 (昭和61年4月1日現在)	支給率	6%	時間外 勤務手当	60年度	支給総額	43,864千円
	支給対象職員数	256人		職員1人当たり支給年額	185千円	
支給対象職員1人当たり平均支給年額(60年度)	132,588円	59年度	支給総額	34,169千円		
	職員1人当たり支給年額		184千円			

特殊勤務手当 (60年度)	職員全体に占める手当支給職員の割合	19.6%
	支給対象職員1人当たり平均支給年額	28,000円
	手当の種類	6種
	代表的な手当の名称	支給額の多い手当 運転手当 多くの職員に支給されている手当 消防手当

(61年4月1日現在)

区分	内容	国の制度との異同	国の制度と異なる内容
扶養手当	配偶者14,000円、扶養親族2人目まで4,500円、3人目以降1人につき1,000円	同じ	
住居手当	9,000円を超える家賃の額に応じて、最高15,000円を支給 持家1,000円(新築購入から5年以内2,500円)	同じ	
通勤手当	交通機関利用限度額24,000円 交通用具利用限度額18,500円	同じ 異なる	通勤距離区分及び支給額

自治省の通知に基づき、幸田町職員の給与などについて、お知らせします。

町職員の給与は、地方自治法や地方公務員法により定められた条例によって、適正な給与体系を維持しています。

町職員の給与

◆人件費の状況（普通会計決算）

区 分	住民基本台帳人口	歳出額(A)	実質収支	人件費(B)	人件費率(B/A)	(参考)59年度の人件費率
		千円	千円	千円	%	%
60年度	61,331 28,456人	8,229,051	215,666	1,138,100	13.8	17.2

※人件費には、特別職に支給される給料、報酬などを含みます。

◆職員給与費の状況（普通会計予算）

区 分	職員数(A)	給 与 費				1人当たり給与費 (B/A)
		給 料	職 員 手 当	期 末 ・ 勤 勉 手 当	計 (B)	
		千円	千円	千円	千円	千円
61年度	240人	549,051	113,395	246,982	909,428	3,789

※職員手当には、退職手当を含みません。

※給与費は、当初予算に計上された額です。

◆職員の平均給料月額及び平均年齢の状況（61年4月1日現在）

区 分	一 般 行 政 職	
	平均給料月額	平均年齢
幸 田 町	187,119円	33.0歳
国	231,339円	39.7歳

◆職員の初任給の状況（61年4月1日現在）

区 分	幸 田 町		愛 知 県		国		
	決定初任給	採用2年経過日 給料額	決定初任給	採用2年経過日 給料額	初 任 給	採用2年経過日 給料額	
一般行政職	大学卒	117,200円	132,100円	125,100円	139,000円	118,800円	139,000円
	高校卒	101,700円	109,100円	101,700円	109,100円	95,500円	101,700円

◆職員の経験年数別・学歴別平均給料月額の状況（61年4月1日現在）

区 分	経験年数10年～14年	経験年数15年～19年	経験年数20年～24年	
一般行政職	大学卒	206,761円	242,300円	—
	高校卒	173,610円	210,933円	246,975円

※経験年数とは、卒業後直ちに採用され引き続き勤務している場合は、採用後の年数をいいます。

◆一般行政職の級別職員数の状況（61年4月1日現在）

国家公務員 級	11～9級	8 級	7 級	6 級	5 級	4 級	3 級	2 級	1 級	計
幸田町職員 級	—	8 級	7 級	6 級	5 級	4 級	3 級	2 級	1 級	
標準的な職務内容	—	総括課長	課長 <small>(8級除く)</small>	課長補佐	係長・團長代理	主査・主任係長	主事・技師・保母	主事・技師・保母	技師補・保母	
職員数	—	1人	9人	9人	26人	19人	78人	21人	18人	181人
構成比	—	0.5%	5.0%	5.0%	14.4%	10.5%	43.1%	11.6%	9.9%	100%
参 考	1年前の 構成比	—	%	%	%	%	%	%	%	100%
	5年前の 構成比	—	5.7	21.3	50.6	10.3	12.1			100%
		5.9	12.4	39.1	26.0	16.6				100%

※幸田町職員の給与に関する条例に基づく給料表の級区分による職員数です。

※標準的な職務内容とは、それぞれの級に該当する代表的な職名です。



★CAMERA★REPORT

カメラ・レポート

★身近なでき事や、話題を
企画課・情報係まで

交通安全だこ制作

交通安全の願いをこめ大空へ

「横落たこの会」(古田昭一郎会長)が、「交通事故を無くそう」との願いを込め、交通安全だこを作りあげました。

1月3日(土)に開催した新春たこあげ大会では、この願いを天まで届けるかのように大空高く舞い上がっていました。

子供野球教室

プロ野球選手が先生に

12月21日(日)、南部中学校で中日ドラゴンズの松浦、斉藤、山田の3選手を招いて野球教室が開かれました。

これは、金毛利正己さんを始め深溝地区のスポーツ好きの仲間が中心となり開催したもので、参加した南部中学校の野球部員、子供会のソフトボール選手たちは、真剣な表情で守備、打撃の基本を学んでいました。

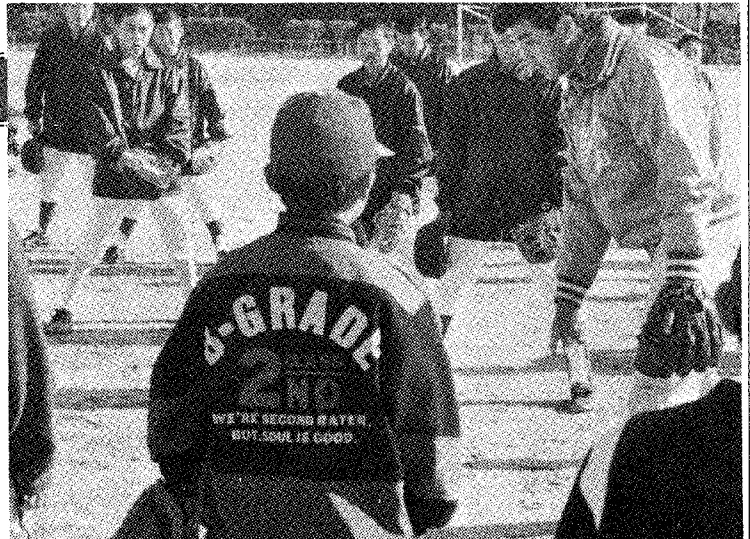

成人式

はたちの決意を新たに

晴天に恵まれた1月15日(木)、中央公民館で第39回幸田町成人式が開かれました。423名の成人者は、大人の世界へ仲間入りする決意を新たにしました。



消防団へ新型ポンプ車配備

消防団への新型ポンプ車の引渡し式を12月26日(金)行いました。これは、各分団へ配備している車両が15年を経過し老朽化したために更新するもので、第1分団を皮切りに今後毎年度1台ずつ更新を行います。



消防力のアップ

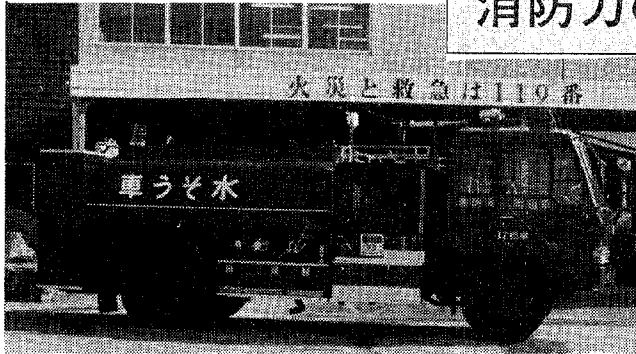

消防署へポンプ付水そう車配備

12月に消防署へ小型動力ポンプ付水そう車を配備しました。この車両には5000ℓの水を積載でき、初期消火・山火事などの消火に威力を発揮するものと期待します。

消防出初式

幸田町の無火災無災害を祈って

1月11日(日)、寒風吹く中、幸田中学校グラウンドで幸田町消防出初式が行われました。

町長の観閲、機械器具点検、功労者の表彰などを行い、最後に無火災、無災害の願いを込めて火の用心を三唱し式を閉じました。

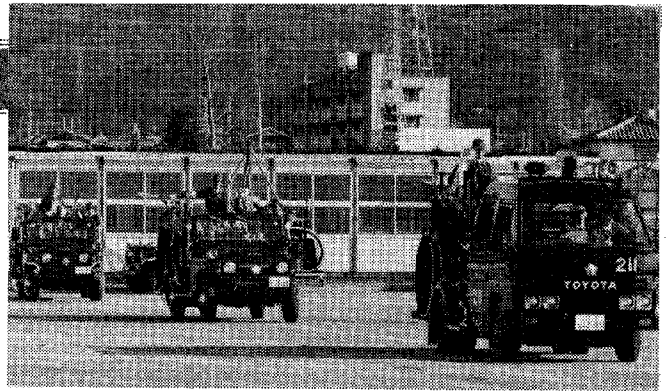

新春駅伝ファミリージョギング大会

新春に健脚を競う

1月4日(日)、役場周辺で新春駅伝ファミリージョギング大会が開催されました。

駅伝の部成績 (14区112名参加)

優勝 大草区 (46分38秒)

準優勝 萩区 (46分49秒)

3位 鷺田区 (47分09秒)

区間賞 (敬称略)

1区 山本 和幸 (岩堀区 4分29秒)

2区 山本 哲寛 (上六栗区 5分43秒)

3区 三浦 典子 (市場区 5分51秒)

4区 羽根 幸子 (大草区 5分50秒)

5区 本田 精治 (幸田区 4分58秒)

6区 岡田 雅春 (幸田区 5分08秒)

7区 平田 誠 (市場区 4分16秒)

8区 大浦 敏夫 (里区 5分46秒)



満点パパ

No.10

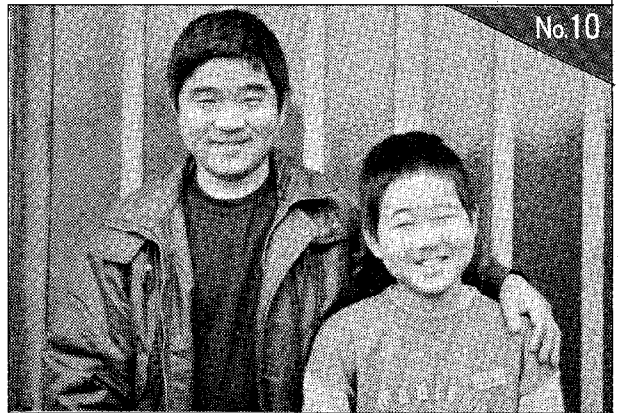

ぼくのお父さん

荻谷小5年 山本 真布

ぼくのお父さんは、力は強いけれど、走ったり、とんだりはねたりするのは、とても苦手です。だから、はねたり走ったりするのは多い外国のスポーツは、全然やりません。でも、力と技が大切でとんだり走ったりが少ないすもつや柔道は好きらしく、よくぼくにも「真布、こつちがいい。すもつを教えるで。」とが言っで教えてくれます。でも、いくらやってもお父さんには勝てません。時々わざと負けてくれて

「今の技は、すごかったなあ。とうとうおれも、子どもにも負けるようになったのだからなあ。」

と言ったりするけどぼくは、わざとということがかかっているから、

「今は、完全にわざとじゃあ?」

と言っでまだかかっています。でも、やっぱりお父さんには、かないません。すぐに負けてしまいます。お父さんの仕事は、大工だからあんなにパワーがあるんだと思います。

ぼくとお父さんがよく話をするのは、たいいてい夕食の時です。夕食になるといつもお父さんは、

「真布は、今日、どんなことを学校でやっできたんだ。」

と言ったりして、遊びのことや、勉強のことを聞いてきます。ふつうの日だったら、一つ一つ答えるんだけど、宿題がいつぱいある日などは、

「その話は、またあとでね。」

とが言っでるくに話もしないで、宿題にとりかかっでしまいます。でも、お父さんは、いくらやることがあつたつてぼくへの質問やなやみに答えてくれます。ぼくも、これではいけないな、と思っで、これからは、ぼくもお父さんの質問にこそがしい時でも答えてあげるようになさきゃなあと思っでました。

これを書きながら、あらためてお父さんはやさしい人なんだなあと思っでました。

大草保育園



先生、とつたよ

よーし、今度はぜつたいとるぞ

保育園スナック

かるた会

1月14日

幸田の文化財と史跡めぐり

その10

幸田町で唯一の 前方後円墳青塚古墳

国道二四八号を北へ走り、大草を過ぎて間もなく坂崎の集落へ入ろうとする左側に、こんもりとした木立が見える。これが青塚古墳である。一見円墳のように見えるが、幸田町では唯一の前方後円墳で、明治四十三年と昭和四年の二回発掘されており、六世紀初頭の築造と推定されている。

初回の発掘の様子は次のとおりであった。明治四十三年、坂崎の耕地整理に際し、字青



塚にあった前方後円墳も取り崩される運命となった。塚の南部から土取り作業が進み中央部に来た時、石室の一端の平石を除去すると大きな石室が発見され、中からは人骨、直刀、ガラス製小玉などの多数の副葬品が発見された。

この中で、銚かといわれる銅板に竜の透し彫りをし、金張りを施した美しい金具四個が発見された。古代貴人は正装の時上衣の上に帯を締め、帯から二条釣革によって長い直刀をつるした。この帯に、金具を裝飾として縫い付けたものを銚帯と呼んでいる。

青塚で発見された四個の銚には、雌雄二対の竜が透し彫りになっている。この文様は六朝文様といわれ、中国の六朝時代に流行したもので、青塚の銚も中国から輸入されたと思われる。

この種の金具が発見された実例は、全国で五件のみで大変貴重なものである。

以上から考えて、青塚に葬られた主は、大和朝廷に深い関係

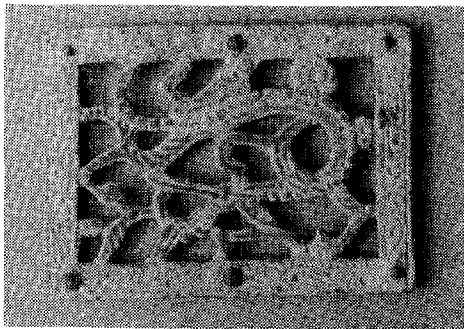
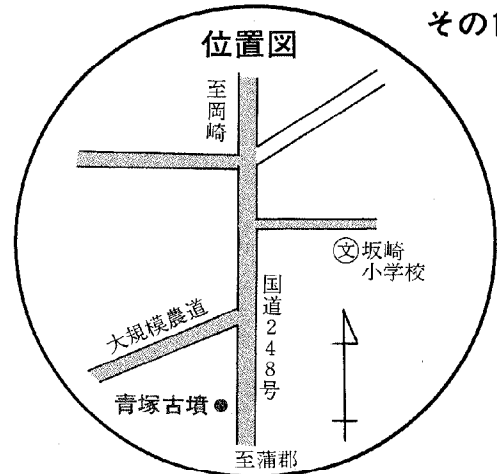

銚

(資料、幸田文化財めぐり)

を持った貴公子であったと想像される。なお、青塚という呼称は、「王塚(オオツカ)」から転訛したものと考えられている。

スポットライト

善意の行為に対し感謝状





小川由太郎さん

1月12日(月)、町長から芦谷の小川由太郎さん、村越すみさんに感謝状が贈られた。小川さんは81歳。自分で作ったつえを町を通して、町内のお年寄りに贈り始めて3年になり、本数は2,000本を越えている。小川さんがつえを作り始めたのは10年前で、仕事をやめてから「何か人に喜んでもらえることはないか」ということだ。材料は山林の工事現場などで出た伐採した木材で、遠い現場



村越 すみさん

でも歩いて材料を取りに行く。全て手仕事なので1日に2〜3本しかできない。「みなさんに喜んでもらえるのが一番うれしいです。つえづくりは私の生きがい。死ぬまでやります」と語る小川さん。81歳とは思えないほど元気で、今日もつえづくり

に励んでいる。村越さんは66歳。幸田駅前広場の毎日の清掃と駅構内に花を生け続けて13年になる。初めは、駅の売店にいた時、駅の地下道が完成し、当時の幸田駅長から清掃を頼まれたのがきっかけだが、5年前に売店を定年でやめてからも、ずっと続けている。「清掃が毎日の日課になり、1日1回は駅に行かないと気が落ち着きません。駅が本当に好きなんです。体の動く限り続けます」と語る村越さん。今日も、人に目立たないところで善意の行為は続けられている。

毎月19日は防火の日

★防災の大役

あなたが主役

春の全国火災予防運動

2月28日から3月13日までの2週間、春の全国火災予防運動が展開されます。

火災の発生しやすい時期を迎えます。次の点に気をつけ火災を防ぎましょう。

火の用心

七つのポイント

- ①風の強い時は、たき火をしない。
- ②寝タバコやタバコの投げ捨てをしない。
- ③子供はマッチやライターで遊ばせない。
- ④天ぷらを揚げる時は、その場を離れない。
- ⑤家の周りに燃えやすい物を置かない。
- ⑥ストーブには、燃えやすい物を近づけない。
- ⑦風呂の空だきをしな

2月28日
~3月13日

期間中

サイレン吹鳴

町消防本部では、午後9時に同報無線によるサイレン吹鳴や防火宣伝で火災予防を呼びかけます。

天ぷら油による火災を防ごう

最近、天ぷら油引火による火災が多く発生しています。天ぷらを揚げている最中は、その場を離れないように。また



12月の火災救急件数

(1月~12月)

火災	物野	0件 (11件)
建林	その他	0件 (4件)
計	合計	0件 (8件)
救急	病	18件 (233件)
急	交通	9件 (158件)
交	その他	8件 (140件)
計	合計	35件 (531件)

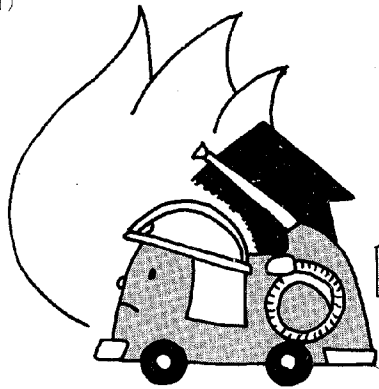

電話や来客などでその場を離れる時は、必ず火を消し火災を防ぎましょう。

★油なべから

火が出た時は★

ふだんからシートを用意しておき、あわてずにシート全体を濡らして、燃える火の前に立つ。そして、火をおそれずになべにかぶせ、しばらくそのままにしておく。

自主防災会の活動紹介 (その4)

◎荻地区(1月1日現在)

【人員】区長以下203名

【機械器具】

○可搬小型動力ポンプ1台

○ホース 4本

○筒 先 1本

○その他防災器具一式

【活動状況】

昭和56年に荻区防災会を設立。荻谷学区の合同防災訓練では、きれいに手入された腕用ポンプによる放水訓練を毎年実施しています。また12月には可搬動力ポンプが町から貸与されました。火災時の活躍が期待されます。



防災訓練

幸田ライオンズクラブ結成20周年記念「文化講演会」開催

とき 3月8日(日)

午後1時~3時

ところ 幸田中学校体育館

講師 NHKアナウンサー 鈴木健二氏

演題 「暮らしの再発見」

主催 幸田ライオンズクラブ

後援 幸田町、幸田町教育委員会

※入場料は無料です。

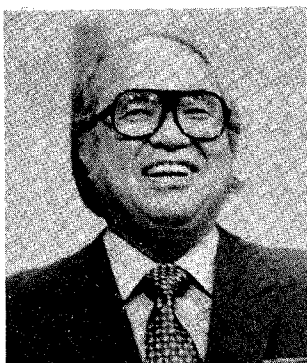

お知らせ

今月の納税と料金納付

- 固定資産税 第 4 期
 - 都市計画税 第 4 期
 - 特別土地保有税 取得
 - 建物共済掛金 全 期分
 - 保育料 2 月 期分
- ※納期限 2月28日(土)

総務課

行政相談

と き 2月18日(水) 午前9時～正午
 ところ 役場1階 101会議室
 相談員 谷川嘉明氏 自宅☎62-3490

幸田町交通事故状況

12月	死亡	重傷	軽傷	小計	物損	合計
件数	0	0	6	6	52	58
人数	0	0	6	6	—	6

幸田町犯罪状況

12月	侵入盗	車両関係盗	その他	計
件数	4	4	19	27

住民課

法律相談(無料)<毎月第2土曜日>

と き 2月14日(土) 午前9時～正午
 ところ 役場3階 301会議室
 相談員 弁護士 村越 健氏
 予約制です。予約は前日の午前11時までに
 住民課戸籍係までお申込みください。

心配ごと相談

と き 毎週水曜日 午前9時～正午
 ところ 役場1階 101会議室
 相談員
 2月4日 占部桂順氏 野沢和子氏
 18日 志賀信市氏 小栗幸子氏
 25日 小野金吾氏 小林喜久枝氏
 3月4日 古田昭一郎氏 山科初子氏
 ※相談日は電話による相談もできます。
 ☎62-1111 (内線141)

身障者・精薄者相談<毎月第2火曜日>

と き 2月10日(火) 午前10時～午後3時
 ところ 役場1階 101会議室
 相談員 愛知県精神薄弱者相談員 日高恒夫氏
 愛知県身体障害者相談員 志賀坂治氏

母子家庭相談

と き 毎週月、水曜日
 午前10時～午後5時
 受付 住民課
 相談員 愛知県母子相談員 長谷美代子氏

老人福祉センター行事

健康相談 毎週火、水、金曜日
 (担当 保健課)
 文化協会芸能訪問
 2月5日 民謡 婦人会
 6日 詩吟 囃詠会
 13日 コーラス
 20日 民謡 ひまわり会
 24日 歌謡曲 歌研会
 3月10日 詩吟 吟城会

税務課

固定資産課税台帳の縦覧

地方税法 第415条第1項の規定により、昭和
 62年度分固定資産課税台帳を次のとおり関係者に
 縦覧します。
 と き 3月2日(月)～3月20日(金)
 午前8時半～午後5時
 (土曜日の午後、日曜、祝日を除く)
 ところ 役場税務課

教育委員会

教育相談

お気軽にご相談を
 と き 土、日曜日を除く毎日
 午前9時半～午後4時
 ところ 教育委員会学校教育係
 ☎62-1111 (内線411)
 ※相談日には電話による相談もできます。
 相談内容は小中学校へ就学されている児童、
 生徒のことなら何でもけっこうです。お気軽に
 ご相談ください。

お知らせ

健康講座

とき 2月20日(金) 午後1時半～3時
ところ 老人福祉センター
演題 眼の病気(白内障の治療)
講師 鈴木医院院長 鈴木裕之先生
※ご自由に参加してください。

麻しん(はしか)予防接種

麻しん(はしか)予防接種を下記により実施
します。この予防接種に限り個別接種です。
対象者は、すでに個人通知が届けられて
いますが、予防接種される前に必ず主治
医(注射を受ける医師)に、接種日程を
確認の上、予約をしてからお出かけ
ください。

- 対象者 ○昭和59年4月1日～60年3月31日
までの出生者。
○昭和58年4月1日～59年3月31日
までの出生者で前回何らかの理由で接
種出来なかった者(予防接種券再交
付申請を行えば、接種実施は可能で
す。問合せは、幸田町役場保健課へ)

実施期限 3月31日(火)まで

実施指定医療機関

上田医院・鈴木更生医院・浅井医院・
きとう医院・佐野胃腸科外科医院・山
崎医院・三ヶ根クリニックの町内各医
療機関

土木課

錦田ガード全面通行止

2月16日(月)～21日(土)

「錦田ガード」は現在一方通行となっ
ていますが、4月の開通に向けて工事施行上
やむをえず、2月16日から21日まで全面
通行止となります。

ご協力をお願いします。

岡崎職業訓練校

コンピュータ入門受講生募集

とき 2月21日(土)・22日(日)
午前9時～午後4時40分
ところ 岡崎職業訓練校
内容 コンピュータ端末の操作の仕方から、
コボル言語の基本的活用方法までの習
得
講習対象者 在職者
定員 25人
申込期間 2月6日(金)～10日(火)
午前9時～午後5時、土曜日は9時～
12時電話で受付、ただし8日を除く
問合せ先 岡崎職業訓練校
☎51-0775

岡崎県民サービスコーナー

無料相談コーナー

Table with 3 columns: 相談種目, 相談日・受付時間, 今月の相談日. Rows include 交通事故相談, 年金相談, 県税相談, 法律相談(予約制), 高齢者相談, 婦人悩み事相談, 内職相談, 教育相談(予約制).

●ところ

岡崎県民サービスコーナー(岡崎市康生通西
2丁目 シビコ3階 ☎24-1858)
お気軽にご相談ください。

高齋樋谷仲驚佐玉村吉鈴宇池都高田安中藤新左柳長鈴木大
山藤口友加孝真有祐美香越田木都野篤思和野兼明島藤新左右柳長鈴木大
法伸加孝真有祐美香越田木都野篤思和野兼明島藤新左右柳長鈴木大
新郁浩有照勝輝秀利慎幸裕 誠 治樹喜洋幸作広文治一幸司
二也孝司彦次昌文幸豪男二 治樹喜洋幸作広文治一幸司
幸芦大大大大驚幸坂横驚芦岩岩大驚横芦驚驚野大大大大
田谷草草草草草田田崎落田谷堀堀草田落谷田田場草草草草

おめでとうございます(28名)
出生児 父 区

12月1日～27日 届出
(順不同)

戸籍異動

お知らせ

内職のご案内

○腕カバー 1ダース 130~150円
 ○セーター刺しゅう 1枚 300円
 問合せ
 愛知県福祉協会岡崎支部
 岡崎市働く婦人会館内
 岡崎市伊賀町10の3
 ☎22-0559

保健課

老人健康相談日

とき 毎週火、木、金曜日
 午前10時~正午
 ところ 老人福祉センター
 担当医師 金山政敏 先生
 内容 検尿、血圧測定、診察、保健指導
 ※相談を受ける方は、健康手帳をお持ちください。
 ※曜日は都合により変更することがあります。
 ※対象者は、40歳以上です。

2月の神経芽細胞腫検査

昭和61年8月生まれの乳児を対象に神経芽細胞腫検査を行います。
 4か月児健診で配布した“ろ紙”に尿を湿らせて、岡崎保健所へ必ず郵送してください。

不用犬引取り日

2月12日(木) 午前10時までに印鑑を持って
 25日(水) 保健課へお越しください。
 野犬などで困まっている方は
 引取り日の2~3日前に連絡してください。

3種混合予防接種

対象者 ○第1期 昭和59年10月1日~60年1月31日までの出生者、3週~8週の間かくで3回接種
 ○第2期 第1期完了後、12か月~18か月間を経過した方、1回接種
 ○前回もれ者

接種月日

月日	曜	対象区域
2月26日	木	坂崎・幸田・中央小学区
2月27日	金	荻谷・深溝・豊坂小学区
3月25日	水	坂崎・幸田・中央小学区
3月26日	木	荻谷・深溝・豊坂小学区

ところ 幸田町保健センター
 受付時間 午後1時半~2時半

不燃物収集日程(2月分)

長嶺(2, 16)	里(14, 28)
久保田(2, 16)	市場(12, 26)
坂崎(2, 16)	海谷(14, 28)
大草(4, 18)	野場(9, 23)
高力(4, 18)	永野(7, 21)
鷺田(7, 21)	須美(12, 26)
電装社宅(7, 21)	六栗(9, 23)
岩堀(5, 19)	六栗団地(9, 23)
新田(7, 21)	上六栗(9, 23)
横落(5, 19)	桐山(12, 26)
荻(11, 25)	逆川(12, 26)
芦谷(11, 25)	三菱(11, 25)
幸田(11, 25)	

※可燃物の収集は、毎週火・金曜日に収集します。

おくやみ申し上げます(8名)
 12月1日~27日 届出(順不同)
 死亡者 年齢 世帯主 区
 長坂 政雄 58 武司 芦谷
 後藤 ジャウ 69 至 岩堀
 加藤 重幸 62 俊行 岩堀
 鳥居 光男 66 孝行 六栗
 伊與田 アキ 68 良治 高力
 伊庭 かずよ 82 正一 岩堀
 本多 準二 72 弘司 幸
 山本 歳雄 79 隆幸 永野

乳児医療の申請は
 お早めに
 満1歳までの医療費自己負担分を公費で負担する制度です。
 未届の方は住民課まで。

長谷 涉 寿美夫 海谷
 小野田 智美 真 高力
 山下 拓己 博 大草

当直医

診療時間 (午前9～正午 午後2～6時)

2月8日		
内科又は小児科	金山医院	野畑 51-9106
外科	竹内胃腸科	松本 1 24-7751
産婦人科	金山医院	野畑 51-9106
皮泌科	長谷川医院	伊賀新 23-1871
耳鼻咽喉科	康生病院	康生南 21-1340
眼科	南部医院	羽根 51-5334
2月11日		
内科又は小児科	鈴木医院	幸田 62-0020
外科	杉浦整形外科	康生南 22-0291
産婦人科	村川医院	十王 2 21-4511
皮泌科	渡辺医院	福寿 1 23-8005
耳鼻咽喉科	島田耳鼻科	伝馬 1 21-3387
眼科	粟屋医院	鴨田本 21-3656
2月15日		
内科又は小児科	山崎医院	幸田 62-5225
外科	中田医院	矢作 31-2728
産婦人科	山中医院	伝馬 4 21-8014
皮泌科	荻須医院	籠田 21-0781
耳鼻咽喉科	山本病院	連尺 1 21-0359
眼科	伊藤医院	亀井 1 21-3313
2月22日		
内科又は小児科	杉浦医院	羽根 51-1735
外科	伊藤医院	西大友 31-7107
産婦人科	大原医院	伝馬 1 21-1585
皮泌科	伊藤医院	西大友 31-7107
耳鼻咽喉科	中野医院	本町 3 22-0261
眼科	岡田医院	八幡 1 21-0134
3月1日		
内科又は小児科	岩瀬医院	福岡 51-9036
外科	大堀医院	宇頭 31-3688
産婦人科	須田医院	六供 3 23-3170
皮泌科	大堀医院	宇頭 31-3688
耳鼻咽喉科	坂堂医院	福寿 1 21-6156
眼科	佐野医院	門前 1 21-4909

なお、歯科は岡崎歯科医師会館 (岡崎市六供町三本松 ☎0564-21-0501) で診療。

時間：午前9時～11時半。

保険証を持参してください。

※救急医療の情報は ☎21-1131

夜間歯科緊急当直医

木曜日の夜間 (午後6時～午後9時)

2月12日	藤原歯科医院	福岡町 51-9003
2月19日	中岡崎歯科	中岡崎町 21-0155
2月26日	松本歯科	土井町 54-0158
3月5日	水越歯科医院	仁木町 45-7771

保健センター行事

☎62-8158

行事	月/日曜	受付時間	備考
4か月児健診 (61.10.18) (61.11.19生)	3/4 (水)	午前9:00 ～10:00	内容…身体測定、 内科健診、 指導離乳食 講習会 神経芽細胞腫検査 用紙配布
8か月児健診 (61.5.19～) (61.6.18生)	2/18 (水)	午後1:00 ～2:00	内容…身体測定、 内科健診、 指導
1歳6か月児健診 (60.7.10～) (60.8.13生)	2/13 (金)	午前9:30 ～10:30	内容…身体測定、 歯科・内科 健診、指導 フッ素塗布の
3歳児健診 (59.1.10～) (59.2.13生)	2/13 (金)	午後1:00 ～2:00	内容…検尿、身体 測定、歯科・ 内科健診、 指導
予約健診	2/18 (水)	午前9:30 ～11:00	内容…各乳幼児健 診で予約し た者
1・2歳児相談 (61.2月生) (60.2月生)	2/10 (火)	午前9:30 ～11:00	内容…身体測定、 保健婦による 健康相談
育児相談	2/25 (水)	午前9:30 ～11:00	対象…乳幼児 内容…身体測定、 保健婦による 健康相談
妊婦健診	2/4 (水)	午後1:30 ～2:30	内容…血圧測定、 検尿、医師 の診察、必 要に応じ採 血 妊婦届書発行、健 診料は無料です。
母親教室	2/12 (木)	午後1:00 ～1:20	後期…お産と産後 の生活につ いて、新生 児の保育、 母子保健制 度
妊産婦相談	2/25 (水)	午後1:30 ～2:30	対象…妊産婦 内容…血圧測定、 検尿、健康 相談
母子手帳交付	2/5 (木) 2/12 (木) 2/19 (木) 2/26 (木)	午前9:30 ～11:00	妊婦届出書を必ず お持ちください。 母子保健に関する 説明
リハビリテーション	2/5 (木) 2/10 (火) 2/19 (木) 2/24 (火)	午後1:30 ～2:00	対象…40歳以上で 身体的に障 をもつ方
エアロビクス	2/2 (月) 2/9 (月) 2/16 (月) 2/23 (月)	午前10:00 ～11:30	対象…一般住民 ビデオ放映 自由参加

◎乳幼児健診、相談・妊婦健診、相談には母子手帳を必ず持参してくだ
さい。

◎成人病健診には健康手帳を必ず持参してください。

※フッ素予約は電話でもかまいません。

TEL 62-0561・8158 (内)5077