

人口動態

(昭和61年6月1日現在)

総人口	28,524人			
世帯数	7,726戸			
人口内訳	男 14,176人 女 14,348人			
(5月中の動き)	出生	45人	男 14人	女 31人
	死亡	10人	男 5人	女 5人
	転入	98人	男 44人	女 54人
	転出	104人	男 52人	女 52人

広報 中央 '867

No.397

発行・幸田町役場 愛知県額田郡幸田町大字菱池字元林1番地1
 編集・企画課 ☎62-1111 (倫)2458 印刷・岡田印刷



主な内容

	ページ
中部運動場工事始まる……	2・3
選挙のお知らせ……	4
国保税の税率改正……	6
夏の交通安全運動……	7
夏の行事紹介……	9

夏本番、水の季節

7月を迎え、いよいよ夏本番。各小学校のプールから暑さを吹き飛ばすかのような子供たちの元気のいい声が聞こえてきます。(写真は、中央小学校)

みんなのスポーツ施設

仮称

中部運動場建設始まる

六栗グラウンドが工場建設のため昨年6月に使用できなくなつて以来、各方面で新グラウンドの建設が待たれていきましたが、このたび、荻の不動ヶ池下に建設することが決まり、6月16日に工事が始まりました。

このグラウンドは、(仮称)中部運動場といい、敷地面積は約3ヘクタールで、多目的運動場、テニスコート2面、約100台を収容する駐車場を備えており、来年3月には工事が完成する予定です。

また、今後ナイター設備、卓球、休憩などができる管理棟も建設する予定で、これらの施設が完成すれば、町内で最も設備の整ったグラウンドとなる予定で、たくさんのおみなさんに、喜んで利用していただけるものと思います。

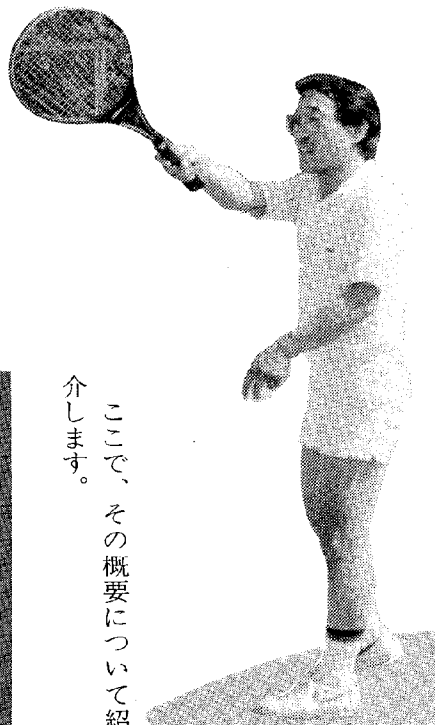

ここで、その概要について紹介します。

施設概要

■多目的グラウンド

面積 15,140平方メートル
内容 野球グラウンド1面(ソフトボールグラウンド2面)

特徴

排水を良くするため、野球グラウンドの内野には暗渠排水路、全体には厚さ15センチメートルの碎石と8センチメートルの砂利を敷きつめている。表土には、各務原産の黒土及び砂との混合土を使用して、本格的なグラウンドとなっている。

また、グラウンドを囲む斜面は、スタンドとしても利用できる。

位置図

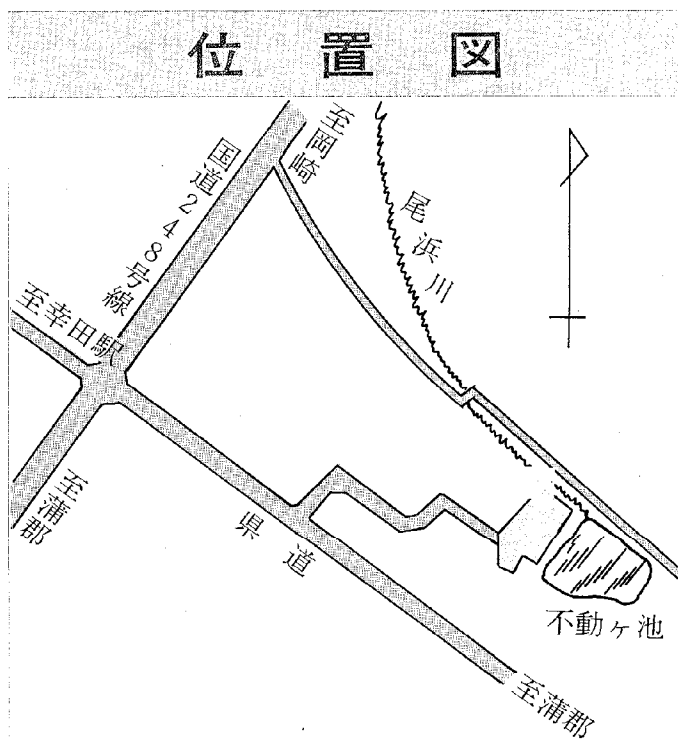

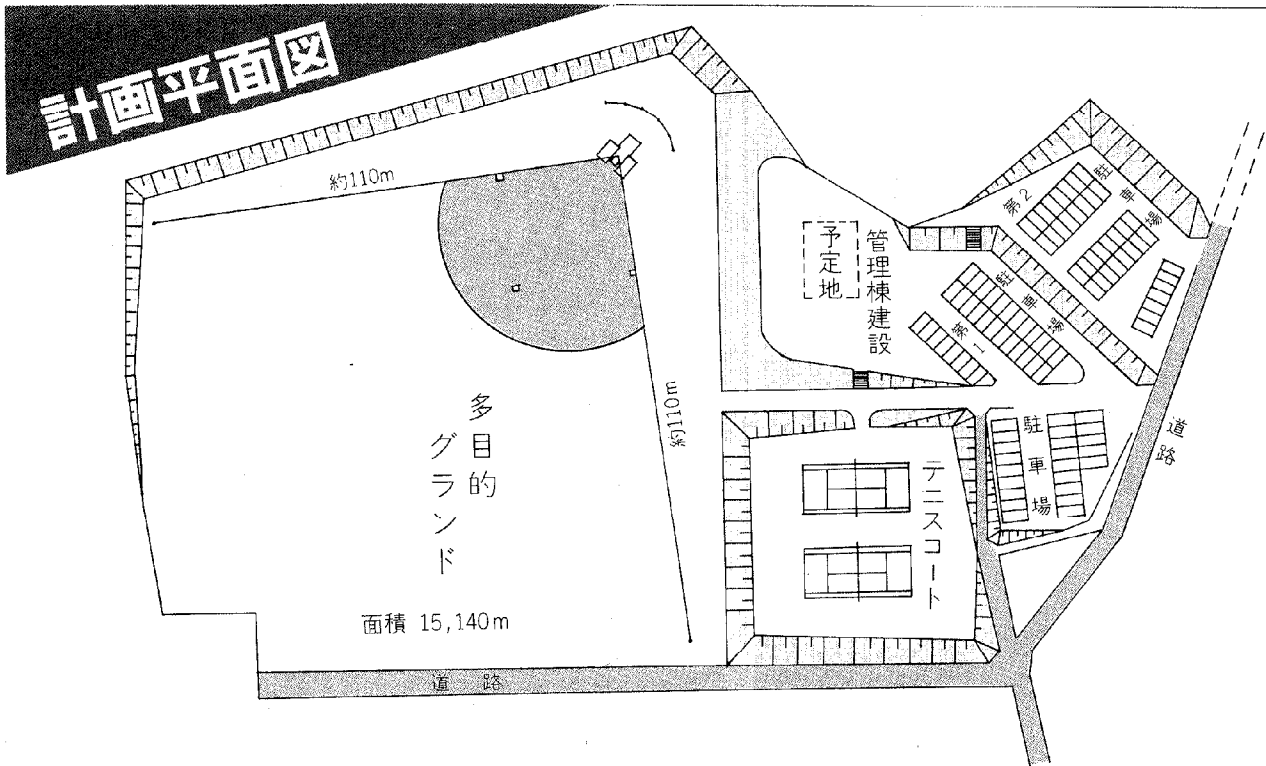

■テニスコート

面積 2,000平方メートル
内容 コート2面

特徴 地下に厚さ15センチメートルの碎石及び8センチメートルの砂利を敷きつめ、表土には、グリーンの石粉を使用した水はけが素早い準全天候型コート。

■駐車場

第1駐車場60台収容
第2駐車場39台収容
いずれもアスファルト舗装。



完成が楽しいな施設

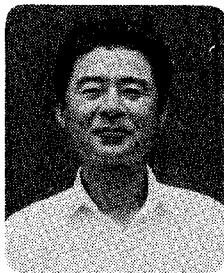

幸田町軟式野球連盟
会長 加藤 大吉

幸田町には、坂崎グラウンド、中央グラウンド、横落グラウンド、六栗グラウンドの四つの大きなグラウンドがあり、それぞれスポーツ活動に大いに利用され

ていました。

しかし、この内の六栗グラウンドが昨年6月に使用できなくなり、各クラブ、各区スポーツ大会の運営面へのしわ寄せが非常に大きくなりました。私たち軟式野球連盟にとってもこれは大打撃で、松下電工にお願いをして私設グラウンドを借用し、対策をとってきました。

このたび、私たちが待ち望んでいたグラウンドが、荻の不動ヶ池のすぐ下にできることになり、6月16日に工事が始まりました。

延べ面積は約3万平方メートル、野球に使用できる部分は面積が約1万5,000平方メートルで内野には岐阜県各務原産の黒土と川砂の混合土が使用されるといふ、すばらしいグラウンドです。

来年2月末の完成を、一日千秋の思いで待ち望むと同時に、各関係者のご努力に対し、厚くお礼を申し上げます。そして、この施設が完成した後には、大いに、また大切に活用していきたいと思えます。

7月6日は参議院、衆議院議員選挙投票日

衆議院議員の定数は512人に

衆議院議員の選挙区別定数の不均衡の是正を図るために公職選挙法の一部が改正されました。

この改正により当分の間、下記のとおり議員一人当たりの人口の多い8選挙区において議員定数をそれぞれ一人増やし、議員一人当たり人口の少ない7選挙区において議員定数をそれぞれ一人減ずることとなりました。

これらの措置に伴い衆議院議員の総定数は当分の間512人となりました。

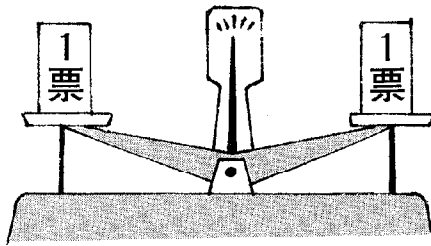

定数の増えた選挙区 (一人増)	定数の減った選挙区 (一人減)
北海道第1区、埼玉県第2区、第4区	秋田県第2区
千葉県第1区、第4区	山形県第2区
東京都第11区	新潟県第2区、第4区
神奈川県第3区	石川県第2区
大阪府第3区	兵庫県第5区
	鹿児島県第3区

7月6日は投票日、あなたが手にする1本のエンピツ。美しい日本は、この1本のエンピツに託されているのです。

私たちの代表者を選ぶ大切な選挙。自分の目と耳で選んだ確かな人に、きれいな1票を投票しましょう。

参議院議員選挙 衆議院議員選挙 最高裁判所裁判官 国民審査	→	投票日 7月6日(日) 午前7時～午後6時 開票 7月7日(月) 午前7時半から中央 公民館中ホール
--	---	--

●投票場所

第1投票区	長嶺・久保田・坂崎	坂崎小学校体育館
第2投票区	高力・大草	幸田小学校北舎1階集会室
第3投票区	鶯田・新田	わしだ保育園
第4投票区	岩堀・横落	中央小学校 体育館
第5投票区	芦谷・幸田・萩・三菱	萩谷小学校 体育館
第6投票区	里・市場・海谷・逆川	深溝小学校 体育館
第7投票区	六栗・上六栗・桐山	上六栗老人憩の家
第8投票区	野場・永野・須美	野場老人憩の家

※第2投票区は幸田小学校体育館建設に伴い、投票場所が変更されていますのでご注意ください。

また、投票日に都合が悪くて投票できない方は不在者投票の制度をご利用ください。

とき 7月5日までの午前8時半～午後5時
ところ 幸田町役場3階総務課

※印鑑を持参してください。

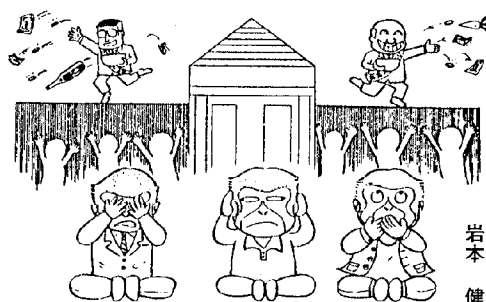

あなた人間やめますか？ それとも……!?

候補者などの寄付は全面禁止

きれいな選挙は
“三ない運動”から

贈らない、求めない、受け取らない

います。
また、わたしたち有権者も、寄付を求めたり、受け取ったりしてはいけないので、十分注意しましょう。

この「寄付の禁止」は、選挙に関するものと否とを問わず、日常のあらゆる場合についてあてはまります。

ここでいう「寄付」とは、お金や品物を贈ることはもとより、財産上の利益を提供したり、約束する場合も含まれます。

具体的な例をあげると、次のようなものです。

- ◎お中元やお歳暮、出産・入学・卒業、開店などの祝いを贈ること
- ◎お葬式の際、香典や花輪などを出すこと
- ◎祭りや催し物にお金や酒などを提供すること
- ◎団体旅行などに寄付すること

候補者や政治家などの寄付については、選挙のときはもとより、常日ごろから

贈らない
求めない
受け取らない

の「三ない運動」で「きれいな選挙」を心がけましょう。

来春完成をめざし

幸田中武道館、幸田小 体育館建設に着工

6月16日に、幸田中学校
武道館、幸田小学校体育館
の建設が始まりました。
幸田中学校の武道館は、
武道館にふさわしい日本の
外観の建物で、旧役場跡地
に建てられます。

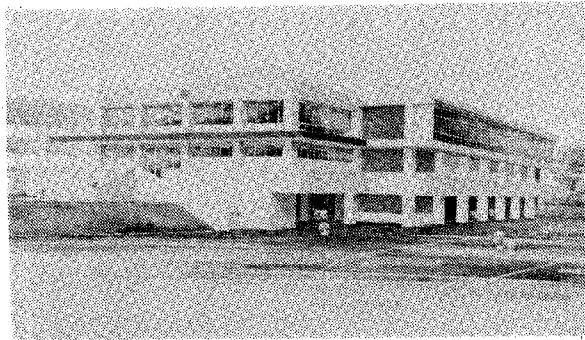

幸田中学校武道館

建物構造
鉄筋コンクリート一部PCコ
ンクリート造、屋根部分鉄骨
造2階建

延床面積
1、462.25平方メートル

施設内容
1階、柔道場 232.5平方
メートル、剣道場225平方
メートル、ホール(A・B)
177平方メートル 他

2階 卓球場 439.5平方
メートル 他

工期
6月16日～昭和62年2月10日

幸田小学校体育館

建物構造
鉄筋コンクリート一部鉄骨造

3階建

延床面積
3、715.62平方メートル

施設内容
1階、自由広場1、375.9
5平方メートル
2階、アリーナ1、030.9
5平方メートル 他

3階、会議室 85.5平方メ
ートル 他

工期
6月16日～昭和62年2月10日

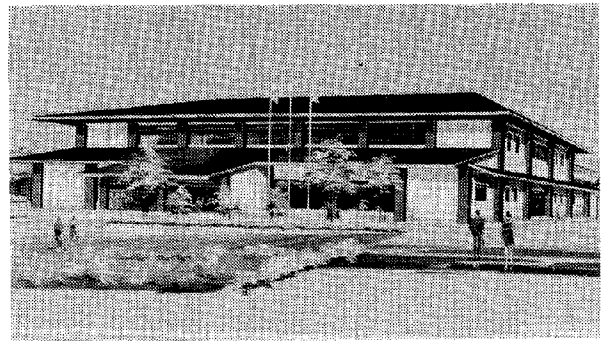

事業名 (場所)	事業概要	請負額 (万円)	工期 請負業者名
40㎡級有蓋Ⅱ型(道路用) 防火水槽新設工事 (大草字南川後地内)	縦4.0m、横5.0m、 深さ2.0m	280	%～% (竹)対馬建設
幸田小学校体育館建設工事 (大草字三ッ石地内)	鉄筋コンクリート造 (一部鉄骨造) 3階建 延床面積3715.62㎡他	28,000	%～62% 山旺・和幸建設 共同企業体
幸田中学校武道館建設工事 (菱池字黒方地内)	鉄筋コンクリート造 (一部鉄骨造) 2階建 延床面積1443.5㎡他	17,000	%～62% 三河・長谷・加藤 建設共同企業体
(仮称)中部運動場建設工事 (荻字輿入地内)	運動場造成30.309㎡ 運動場、テニスコート 駐車場 他	12,200	%～62% 兵藤・植村・山本 建設企業体
幸田駅前駐車場舗装新設工事 (芦谷字幸田地内)	舗装工 710㎡ 駐車台数 30台	250	%～% (株)渡辺組
保育園敷地造成工事 (豊坂保育園)	造成工一式	2,000	%～62% 幸南建設(株)
道路改良工事(第1期行事) (豊坂保育園進入道路)	工事延長 276.2m 幅員 6.0m	630	%～62% 幸南建設(株)
舗装新設工事 (町道田中下1号線)	工事延長 212.5m	195	%～% 日本舗道(株)

主要事業

執行状況

5月21日～

6月12日入札分

左記のとおり町内各所
で行事を行っており、皆
さんには大変ご迷惑をお
かけしますが、ご協力をお
願ひします。



国民健康保険税改正

昭和61年度の国民健康保険税の条例を、6月定例町議会の議決をうけ改正し、税率が下記のとおりとなりました。

本年度は、当初予算で6,000万円を一般会計から国保会計へ助成していますが、前年度の保険給付費などの伸びにより、本年度への繰越金が減少したことなどにより、前年度対比24%(内税率改正分18%)の負担増を国保加入者をお願いすることになりました。

主な改正内容

課税区分	税率	
	改正後	改正前
所得割	100分の4.5	100分の3.7
資産割	100分の31	100分の27
均等割	1人当り 9,840円	1人当り 8,640円
平等割	1世帯当り 13,200円	1世帯当り 12,000円
課税限度額	370,000円	330,000円

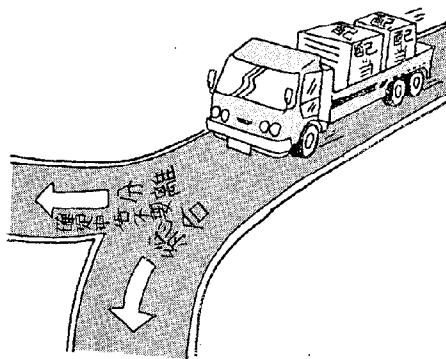

配当を受けとったときの税金

知っておきたい税知識

株式などを持っていて、配当を受け取った場合、この配当に対する課税の方法にはいくつかの特例措置があります。配当所得に対する課税の方法は、「総合課税」が原則ですが、特例として「確定申告不要」と、「源泉分離課税」とがあります。

所得税・住民税の課税方法

1 銘柄 1回の配当金額	所得税	住民税
5万円以下	○総合課税 ○確定申告不要(源泉20%) のどちらかを選択	非課税
5万円超 25万円未満	○総合課税 ○分離課税(源泉35%) のどちらかを選択	総合課税
25万円以上	○総合課税	総合課税

(注) 年1回決算会社の配当の場合には、上記金額の倍額です。

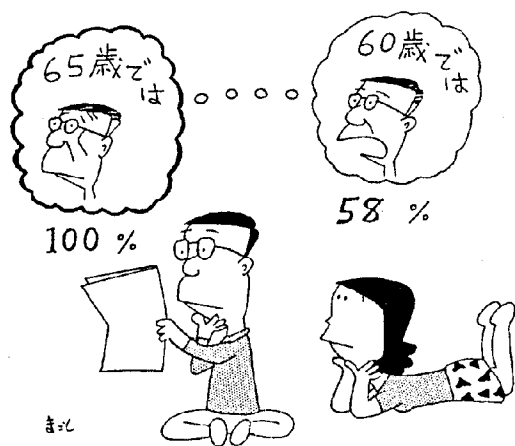

新しく改正された国民年金の老齢基礎年金は、25年の受給資格期間を満たしている人が65歳

A 答え

に繰上げて支給を受けることもできます。この場合は、繰上げた年齢に応じて一定の割合の額が減額されます。なお、繰上げ支給を受けた場合の減額は生涯続きますので注意してください。

さらに、厚生年金期間のある人が、60歳から受給できる厚生年金の特別支給も、繰上げ支給をうけたときは、65歳までの間支給が停止されます。

Q 質問

今までの国民年金の老齢年金では、65歳からの受給を希望によつて早く受けることや、それよりも遅くすることもできたようですが、新しく改正された国民年金ではどうなりますか。

に達したときに支給されますが、65歳からの支給を66歳以後70歳を限度として遅くすることができます。この場合、厚生年金の加入期間があるときは、厚生年金の老齢厚生年金も同時に繰上げ支給となります。年金額については、繰下げた年齢に応じて一定の割合の額が加算されます。また、60歳から64歳までの間に繰上げて支給を受けることも

年金 Q & A

老齢年金支給の繰上げ、繰下げは？

事業所統計調査にご協力を



7月1日
現在で実施

国の最も基本的な統計調査の一つである「事業所統計調査」が7月1日現在で、全国いっせいに
行われています。

この調査は、わが国の経済活動の基礎である事業所の実態を全国および地域別に明らかにすることが目的です。調査の結果は、国・地方公共団体が
行う経済計画、地域開発計画、都市計画などの諸施策や、民間における事業計画の基礎資料として
広く利用されます。

調査の対象は、農林漁家を除くすべての事業所で、会社、工場、商店、病院、学校、国鉄・私鉄、
ホテル・施館のほか、官公庁や神社仏閣なども対象となり、全国で約700万の事業所が見込まれて
います。

今回の調査は、前回調査から5年目に行われる
ものであり、この間に産業構造なども相当変化し
ており、その実態を明らかにするものとして、調
査の結果が待ち望まれています。

ご協力をお願いします。

夏の交通安全運動 7月10日(木)～20日(日)

交通安全は家庭から地域から

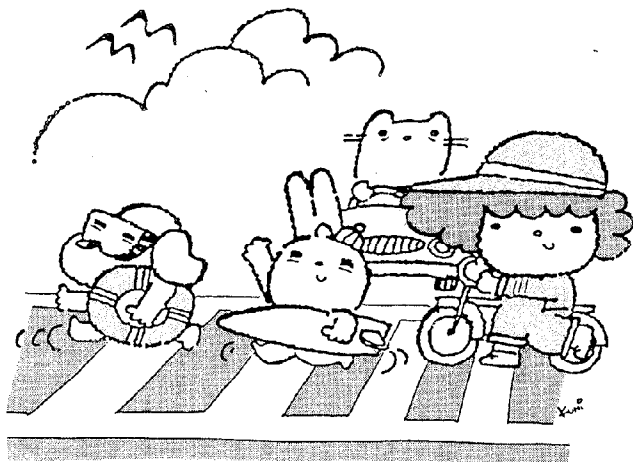

夏の防犯運動

7月20日～8月20日

防犯は、カギかけ、

声かけ、心がけ

太陽の季節、夏がやってき
ました。夏休みに入り、家族連れ
で「海」「山」へとレジャーで外
出する機会が多くなるこの時期
は、ドロボウがあなたの家をね
らっています。「空き巣ねらい」
や「忍込み」など屋内に侵入す
るドロボウは、家人に見つかる
と強盗に変身することがありま

侵入犯防止のポイント

・ちよつとの留守にも確実な力
ギカケを

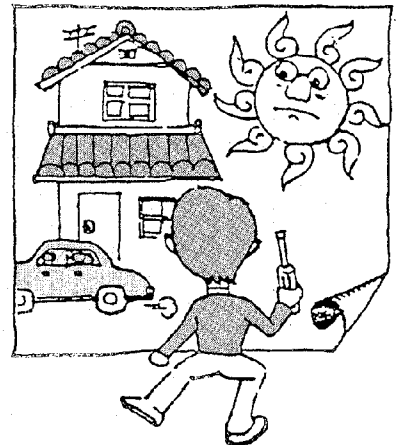

・留守にする時は、隣へひと声
を

7月10日(木)から20日(日)までの11日
間、県下一斉に「夏の交通安全運動」が
展開されます。

重点目標

- ◆夏休みを迎える子供たちを交通事故から守ろう
- ◆シートベルト・ヘルメットを着用して安全運転をしよう。
- ◆過労、暴走運転による交通事故をなくそう。

これから、盛夏に向かって解放感や暑さからくる疲労などにより、交通事故を起こす要因がそろってきます。

この交通安全運動を機会に、交通安全について真剣に考え、子供に対する交通安全教育、そしてドライバーの運転マナーの再認識を行って、悲惨な交通事故を起こさないようにしましょう。

不動ヶ滝
キャンプ場オープン



利用期間 7月1日～9月30日
申込先 役場産業課

使用料 商工観光係
・ キャンプ場 無料
・ テント(5人用)

1泊2日1,000円
・ 炊事セット(5人用)
1泊2日500円

※必ず、ご利用される2週間前
までに申込んで、許可を受けて
ください。

▼今年も次のとおり「滝開き」
が行われますので、多数お出か
けください。
大井乃滝 7月13日(日)
不動の滝 7月20日(日)
なお、当日は、流しそうめん
や写生大会などの催物が計画さ
れています。

夏本番
夏の行事紹介

▼「歩行者天国」が、今年も次
の日程により開催されますので、
多数お出かけください。
とき 7月26日(土)
27日(日)
ところ 幸田駅前通り
なお、両日とも会場を中心と
して、交通規制を実施しますの
で、ご協力をお願いします。



昨年の歩行者天国

歩行者天国



昨年の不動の滝 滝開き

滝開き

7月1日
～8月31日

夏休み、心のスキが非行の芽

青少年を非行から
守る県民運動

少年の非行は、中学生を中
心に依然として多発していま
す。
昨年、県下で補導された少
年は約53,000名で、前年
より約4,200名も増加しま
した。
これは、県下で1日145
名もの多くの青少年が補導
されていることとなります。
今年はいくらか減るのでは
ないかと期待されていますが、
前年とほぼ同じ状況にある
ものの、いじめにみられる
ように陰湿な非行の増加や、
中学1年生を中心とした低
年齢の少年非行が増加する
など、相変わらず心配な状
況下にあります。
もうすぐ子供たちにとっ
て楽しい夏休みがやってき
ます。
夏休みは子供たちに解放
感を与え、毎日の生活が不
規則になりがちです。反面、
家庭では親と子供の接する

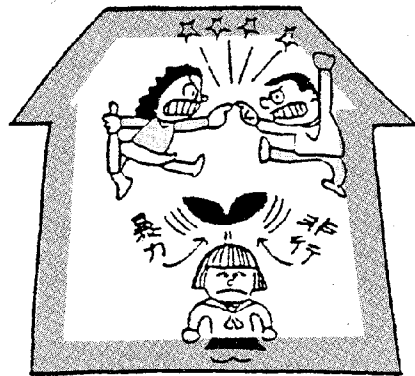

こんなところからも
非行と暴力の芽が……

非行防止は
まず家庭から

親子で楽しい1日を

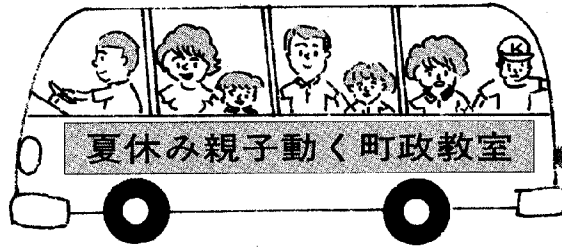

参加者募集

今年も夏休みを利用した親子動く町政教室を企画しました。これは町内の施設、企業などを見学していただき、幸田町を理解し、自治意識、連帯意識の高揚を図っていただくために行うものです。

夏休みの1日、親子でバス旅の気分に参加してみませんか。

なお、参加者は各日とも親子40人を予定しています。多数の方のご参加をお待ちしています。

実施日
8月1日(金)
8月8日(金)
午前9時～午後4時

参加資格
小学生とその保護者
(町内在住に限る)

参加費・美術博物館入場料
大人3000円
子供1000円
・保険料一人 80円

申込方法

ハガキに、町政教室申込みと記入し、希望日、住所、親子の氏名、学校名、学年、電話番号を記入して、希望日の7日前までに到着するようにお送りください。

申込先

幸田町役場企画課
幸田町大字菱池字元林1番地1

参加者の決定

先着順に決定します。

その他

昼食、水筒は各自持参してください。

見学先

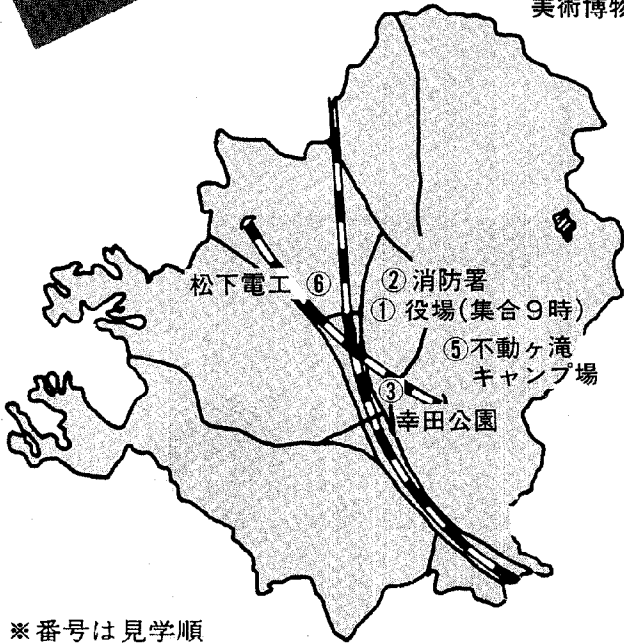

※番号は見学順

消費者の窓

悪質訪問販売にご注意を!

ご注意を!

現在、訪問販売は販売方法が多様化、複雑化しており、消費者の被害が後を断ちません。ここで悪質な訪問販売の手法をあげてみましょう。

テラス、ベランダ、太陽熱温水器、カーポートなどを設置販売する。

○トイレファンや浄化槽の蓋を強引に取り替えて代金を請求する。

この他にも、あの手この手の訪問販売のパターンがあります。

○あたかも消防署や公的機関からの訪問者らしく装い信用させて、消火器を売りつける。

消費者の心理を利用し、巧みな話術で誘う悪質商法。必要がなければ最初の電話や訪問の時に、きっぱりと断わりましょう。

○電話で「海外旅行に安く行ける」「抽選で選ばれた」と喫茶店や営業所に呼び出し、英会話教材などを売りつける。

また、被害にあってお困りの方は、西三河消費生活センターまでご相談を。

○路上で「アンケートに答えてほしい」「美しくなる話を聞いて」と呼び止め、喫茶店や営業所で体質改善や肌の手入れを説明する中で、健康食品や化粧品などを売り込む。

また、被害にあってお困りの方は、西三河消費生活センターまでご相談を。

○「お宅は場所が良いので見本工事としてやらせてくれれば半額にする」「キャンペーン中だから安くする」と持ちかけ、

また、被害にあってお困りの方は、西三河消費生活センターまでご相談を。



53-0999

毎月19日は防火の日

☆花火による事故を防ごう☆

【事故を防ぐ10のポイント】

- 夏は花火の季節です。花火による事故を防ぐため次のことに気をつけましょう。
- ①花火は大人としましょう。
- ②必ず水を用意しましょう。
- ③狭い場所や風の強いときは花火はやめましょう。
- ④始める前に花火に書いてある遊び方をよく読みましょう。
- ⑤ポケットに花火を入れるのはやめましょう。
- ⑥花火をほぐしたり、ピンなどにつめたりするのはやめましょう。
- ⑦正しい位置に点火しましょう。
- ⑧たくさんのお花火に一度に火をつけるのはやめましょう。
- ⑨花火は人に向けないようにしましょう。
- ⑩火が消えたようでもすぐに筒をのぞくのはやめましょう。

正しい使い方



かたうひの水を用いて、火を相手にむけない

5月の火災救急件数

(1月~5月)

〈火災〉	累計
建物	0件 (4件)
林野	1件 (4件)
その他	0件 (5件)
合計	1件 (13件)
〈救急〉	
急病	10件 (92件)
交通	16件 (60件)
その他	8件 (62件)
合計	34件 (214件)

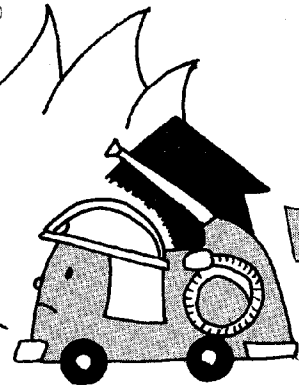

地震の警戒宣言が出た場合は

気象庁が日夜続けている観測データに地震発生につながると思われる重大な異常が発見された場合、そのデータを検討するため、専門員による判定会が開催され、その結果地震が発生する恐れが大きいと判定された場合、内閣総理大臣から「警戒宣言」という形で国民に知らされます。

逆に、警戒宣言が発せられた

あと異常現象が正常に戻るなど、地震の発生する恐れがなくなると認められる場合には、「警戒解除宣言」が発せられることになっております。

内閣総理大臣から発せられた「警戒宣言」は、町の防災行政無線、警察署のパトロールカーや、消防車などによりみなさんに伝達されます。

この種の広報を聞いたときは、テレビ、ラジオのスイッチを入れてください。テレビ、ラジオで、地震情報が繰り返し放送されます。正確な情報をつかみ、正しい行動をとりましょう。

幸田小学校

▼成瀬紀裕くん(5年)

■先生から■

もうすぐとりこわしとなる体育館。いっばいつまっている思い出を思い出しながらか細かく描くことができました。色のぬり方がさわやかです。

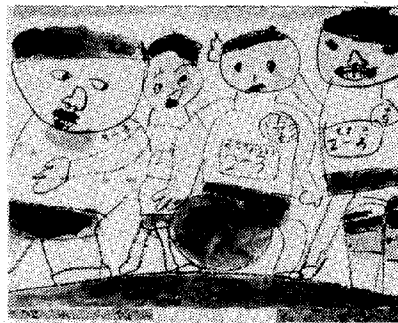
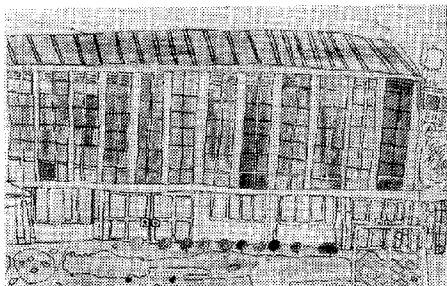

▲鴨下勇馬くん(2年)

■先生から■

運動場で土のだんごを作った時、ころがしてあきかんとおした時の楽しさが目の動きや、手足の動きによく出ています。人が重なっているように書けたのがとくにこの絵のよさを増しています。

ちびっ子

展示館

★CAMERA ★REPORT

カメラ・レポート

★身近なでき事や、話題を
企画課・情報係まで

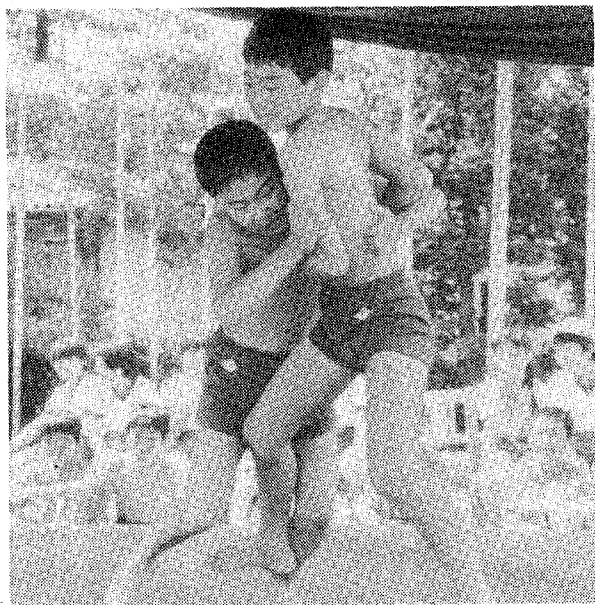

校内すもう大会

あと一押し、がんばれ

6月11日(水)、豊坂小学校で校内すもう大会が行われました。

男子も女子も、元気いっぱい土俵を動き回り、声援が校庭に響いていました。

保育園母の会不用品バザー

いらないものを有効利用

6月22日(日)、深溝保育園と幸田保育園で母の会主催による不用品バザーが開催され、会場は身動きできないほどの大盛況でした。

(写真は、幸田保育園)



身体障害者ボーリング大会

ストライクがでるといいな

6月20日(金)、幸田セントラルホールで身体障害者ボーリング大会が開催されました。

第7回を迎えたこの大会。日ごろスポーツをする機会の少ない障害者のみなさんは、毎年この大会を楽しみにしており会場には、笑顔があふれていました。



満点パパ

大好きなお父さん

中央小5年 竹 境 浩 二

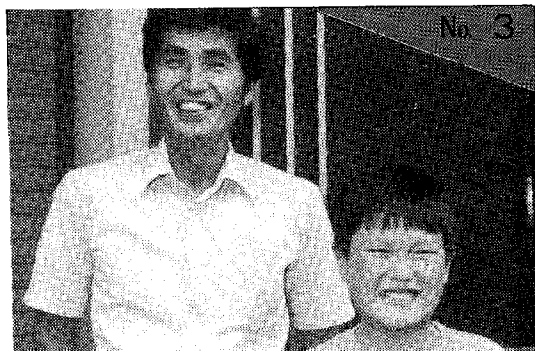

ぼくのお父さんは、幸田町の農協につとめています。たまに、仕事のごとで、富山県のような遠い所へ行きます。ぼくは、それを見ていて、どうしてそんな遠い所まで行って仕事をしなくてはいけないのかなと思います。ときどき帰りがおそいことがあります。そんな時は、とつても心配です。お父さんの帰りがおそいときは、いつもふとんの中で、「早く帰って来てほしいな。」と思つて、ねたふりをして待っています。そして、お父さんが帰つて来ると、そつと起きて行つてびつくりさせます。お父さんは、「まだ起きとつたか。」とお

おどろきます。

お父さんは、日曜日でも、いちご作りやなすの検査の仕事に行つてしまふときがあります。でも、家にいる時は、ぼくの大好きなつりに行つて行つてくれたり、キャッチボールをしてくれたりします。そんな時はとてもうれしいです。

お父さんには、たぐさんのくせがあります。パチンコやオセロが好きです。特にひどいのは、夜友達の家へ遊びに行つてしまふことです。その時も、帰つて来るのがおそいので心配です。ぼくが、妹とねている所へ入つて来て、「スーパーマンだ。」と言つて、ふとんの上に乗つてくるのがおもしろいです。ぼくがテレビを見ていると、足のうらをくすくすつてくることがあります。とてもゆかいなお父さんです。

ぼくが勉強していると、「わからない所があったら教えてやるでな。」とか、「できたらお父さんの所へ持つてこい、見てやるから。」とか言います。この間、夜おそくまでかかつて宿題をやつて持つて行つたら、お父さんもいっしょうけんめいに、あずかしい書るいの仕事をしていました。ぼくは、熱心だなあと思いました。ぼくも、お父さんのようにじつかり勉強して立派な人になりたいと思います。



スポットライト
幸田南部中学校と
岡崎南中学校の交流会



No. 15

6月14日(土)の午後、南部中学校に、岡崎市立南中学校の生徒会役員7名が訪れ、交流会を開いた。

両校の交流は、南部中学校が開校した昭和58年から続いており、きっかけは、新設校の南部中学校が校内の緑化を推進していたところ、緑化活動の盛んな岡崎市南中学校が、同じ南という字がつくところから苗木をプレゼントしたのが始まりである。以来、お互いに生徒が学校を訪問し、交流を深めている。

この日、岡崎南中の生徒会長井上敏章君ら7名を、幸田南部中の生徒会長長谷和幸君ら5名が出迎へ交歓会が開かれ、岡崎南中のみんなからは口ぐちに、「幸田南部中は施設がすばらしくてうらやましい。私たちの学校には、まだ木造の校舎がたくさんある。」など学校生活を中心に和気あいあいの中で、意見交換が行われた。

そして、岡崎南中からタマツゲ、サツキなどの苗木80鉢と、自分たちで作つた2個の縄文土器が贈られ、そのお返しに幸田南部中から竹ぼうきの材料80本分と、地元の農家がつけている水耕栽培のネギが贈られた。

最後に両校の生徒は、日向山古墳を訪れ、大古に思いをはせながら、お互いに交流を深めた。

幸田の文化財と史跡めぐり

その3

深溝松平氏二代

好景の首塚

国鉄三ヶ根駅を西側に出て、五百メートルほど歩くと四つ辻に出る。札の辻の地名が示すとおり、かつての高札場である。

その四つ辻を左に折れ、さらに右へ曲がり、旧平坂街道を進むと、左手に源元公、源照公と刻まれた二基の碑がある。

源元公とは、深溝松平氏初代忠定であり、昔、本光寺は

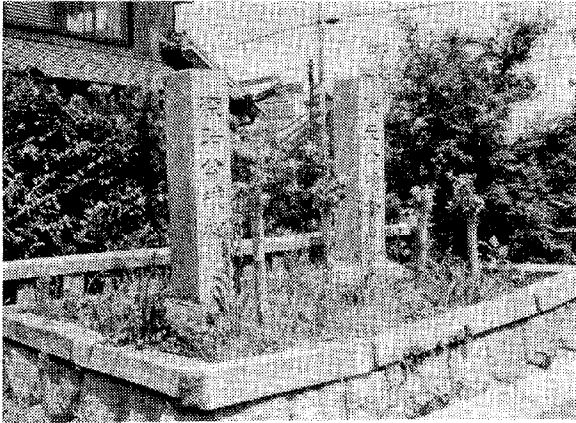

この地にあったという。

また、源照公とは二代好景であり、善明の戦で戦死し、首をこの地に埋葬したといわれており、好景の首塚と伝えられている。

桶狭間の戦いで今川の人質生活から脱し、岡崎へ帰った元康（家康）は、いよいよ三河一円の支配にのり出したが、その手はじめとして、西三河から今川勢力を一掃しなければならなかった。

幡豆郡の吉良氏はこの今川一族であり、両者の接点に東条（吉良町）と深溝があり、戦いは絶えなかった。

永禄四年（一五六一）二月、忠定の子好景は、今川方の板食重定を討ち、元康（家康）から中島・永良の両郷を与えられたので、深溝を子の伊忠にまかせ自分は中島城へ移った。

同年四月、酒井忠尚のいる上野城（豊田市）を吉良義昭方の軍がとり囲んだので、十四日伊忠が多数の兵を率いて上野へ向かった。

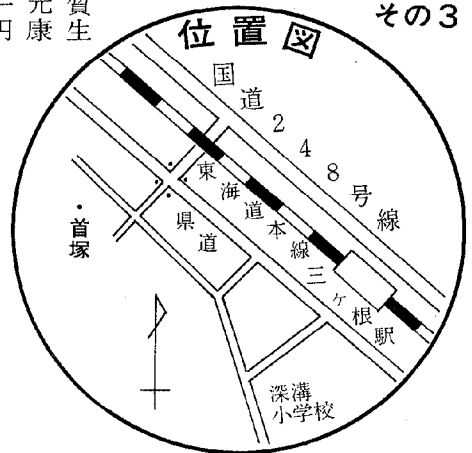

このとき好景は深溝にいた。

義昭はそれを待っていたらしく、十五日早朝に中島城を襲った。好景は自ら五十余人を率いて中島へもどり、義昭軍を義明提まで追い返した。しかし、勝利にのり深追いしすぎたため、義昭の策にはまり吉良勢に囲まれ討死した。このとき従った弟四人と親族家士五十余人は、ことごとく戦死したという。

好景戦死の地下永良（西尾市）には胴塚があり、首はこの向野に埋葬された。

この塚には、昔、二本の巨大な松がそびえていたが、老化したので戦後倒され、今は石碑を残すのみである。

里保育園

どうやって
うるのかな



ほら、手がどろ
だらけになっちゃった

保育園スナップ

いもづるさし

6月12日

お知らせ

老人福祉センター行事

文化協会芸能訪問

7月8日	香川会(B)	民謡
11日	コーラス部	コーラス
24日	三河会	詩舞
25日	花柳会	日舞
31日	美音和会	箏曲
8月5日	友華会	日舞

保健課

7月の神経芽細胞腫検査

昭和61年1月生まれの乳児を対象に神経芽細胞腫検査を行います。

4か月児健診で配布した「ろ紙」に尿を湿らせて、岡崎保健所へ必ず郵送してください。

不用犬引取日

7月2日(水)	午前10時までに印鑑を持って保健課へきてください。 野犬などで困っている方は、引取日の2～3日前に連絡してください。
16日(水)	
30日(水)	

住民検診

住民検診は15歳以上で職場や学校で検診をうけていないすべての人を対象としています。

日程表

月日	曜日	会場名	受付時間
7月2日	水	市場公民館	AM10:00~PM3:00
3日	木	芦谷公民館	AM10:00~PM3:00
5日	土	荻農村センター	AM10:00~AM11:30
5日	土	幸田町保健センター	PM2:00~PM3:30
7日	月	桐山老人憩の家	AM10:00~AM11:30
7日	月	上六栗老人憩の家	PM1:30~PM3:00
8日	火	新田老人憩の家	AM10:00~AM11:30
8日	火	六栗公民館	PM1:30~PM3:30
9日	水	老人福祉センター	AM10:00~PM3:00
10日	木	逆川農村センター	AM10:00~AM11:30
10日	木	海谷公民館	PM1:30~PM3:00
13日	日	幸田町保健センター	AM10:00~PM3:00

※受診票は記入して会場へお持ちください。
 ※健康手帳と老眼の方は眼鏡をお忘れなく。
 ※都合の良い会場で受診してください。

がん検診

検査内容

検査名	胃がん	乳がん	肺がん	子宮がん
検査期間	9月~10月 4日間	10月~11月 4日間	10月 1日間	11月12、19日 12月4、9日
場所	幸田町保健センター			
対象者	一般住民 40歳以上	一般住民 婦人	一般住民	住民婦人 30歳以上
個人負担	¥500	¥1,500	¥1,000	¥400

申込方法 回覧申込用紙に記入

申込期日 7月10日(木)まで

その他 (1) 検診の詳細及び日程は個人通知します。
 (2) 電話での申込みはご遠慮ください。

老人健康相談日

とき 毎週火、木、金曜日

午前10時~正午

ところ 老人福祉センター

担当医師 金山政敏 先生

内容 検尿、血圧測定、診察、保健指導
 ※相談希望者は、健康手帳をお持ちください。
 ※曜日は都合により変更することがあります。
 ※対象者は、40歳以上の方です。

不燃物収集日程(7月分)

長嶺(7、21)	里(12、26)
久保田(7、21)	市場(10、24)
坂崎(7、21)	海谷(12、26)
大草(2、16)	野場(14、28)
高力(2、16)	永野(5、19)
鷺田(5、19)	須美(10、24)
電装社宅(5、19)	六栗(14、28)
岩堀(3、17)	六栗団地(14、28)
新田(5、19)	上六栗(14、28)
横落(3、17)	桐山(10、24)
荻(9、23)	逆川(10、24)
芦谷(9、23)	三菱(9、23)
幸田(9、23)	

※可燃物の収集は、毎週火・金曜日に収集します。

お知らせ

今月の税金と料金納付

- 固定資産税・都市計画税 第2期
 - 国民健康保険税 第2期
 - 国民年金保険料 第2期 (6・7月分)
 - 農業共済掛金(水稲) 全期
 - 水道料 5月・6月
 - 所得税 使用分
 - 保育料 第1期
- ※納期限 7月31日(木)

総務課

行政相談

と き 7月16日(水) 午前9時～正午
 ところ 役場1階 101会議室
 相談員 谷川嘉明 自宅☎62-3490

幸田町犯罪状況

5月	侵入盗	車両関係盗	その他	計
件数	9	11	4	24

幸田町交通事故状況

5月	死亡	重傷	軽傷	小計	物損	合計
件数	0	1	16	17	55	72
人数	0	1	19	20	—	20

住民課

法律相談(無料)<毎月第2土曜日>

と き 7月12日(土) 午前9時～正午
 ところ 役場3階 301会議室
 相談員 弁護士 村越 健
 ※予約制です。予約は前日の午前11時までに
 住民課戸籍係までお申込みください。

心配ごと相談

と き 毎週水曜日 午前9時～正午
 ところ 役場1階 101会議室
 相談員
 7月2日 加藤文慧 小林喜久枝
 9日 左右田一夫 高橋桃代
 16日 山本忠一 三輪八重
 23日 清水繁雄 伊沢佐恵子
 30日 占部桂順 山科初子
 8月6日 志賀信市 岩瀬斐子
 ※相談日は電話による相談もできます。
 ☎62-1111 (内線20)

身障者・精薄者相談<毎月第2火曜日>

と き 7月8日(火) 午前10時～午後3時
 ところ 役場1階 101会議室
 相談員 愛知県精神薄弱者相談員 日高恒夫
 愛知県身体障害者相談員 志賀坂治

母子家庭相談

と き 毎週月・水曜日
 午前10時～午後5時
 受付 住民課
 相談員 愛知県母子相談員 長谷美代子

児童手当の認定請求

今年6月から段階的に二人目のお子さん(6月1日現在で満2歳未満)を養育している方にも、児童手当が支給されるようになりました。

ところで、この児童手当は申請をして認定されるものであり、認定請求を忘れていたために資格がありながら、手当を受給できない方があります。該当すると思われる方は、お早めに役場住民課で手続きをしてください。

また、今後二人目のお子さんが出生した場合にも出生届が済みましたら速やかに児童手当の手続きをしてください。

なお、申請をしていただいても、収入が一定額以上の場合は受給できません。本年度(昭和60年分)収入制限限度額は下記のとおりです。

収入制限限度額表

児童手当		特例給付	
扶養親族等の数	収入額	扶養親族等の数	収入額
	人	人	万円
0	213.60	0	446.30
1	256.40	1	483.80
2	299.30	2	521.30
3	340.60	3	558.80
4	378.10	4	596.30
5	415.60	5	630.00
6	453.10	6	663.33
7	490.60	7	696.67
8	528.10	8	730.00

※特例給付は、児童手当収入制限限度額に該当されないサラリーマンの方に支給されるものです。

お知らせ

愛知県市町村振興協会

サマージャンボ宝くじ (市町村振興宝くじ)の発売

- 1等 5,000万円 100本
1等+前後賞 7,000万円
デラックス・カー賞 (特別賞) 800万円 600本
ファミリー・カー賞 (特別賞) 300万円 2,000本 (20ユニットの場合)

7月15日(火)から予約受付
「この宝くじの収益金は、市町村の災害対策と明るく住みよいまちづくりなどに使われます。」
「申込方法などくわしいことは7月15日(火)の新聞(朝刊)紙上に発表されます。」

岡崎市医師会

難病相談室 (無料・秘密厳守)

対象 県の特典疾患医療給付事業の対象となっている方を含め、全ての難病で悩んでいる方、及び難病ではないかと心配している方、あるいはそのご家族
相談内容 医療ソーシャルワーカー、保健婦による療養・生活相談と医師による医療相談
申込方法 電話か往復はがきで相談日時を予約してください。その際、住所、氏名、生年月日、電話番号、相談内容を可能な限りお知らせください。
とき 日曜、祝・祭日を除く毎日午前9時から午後4時まで
ところ 岡崎市明大寺町東長峰24の81
岡崎市医師会公衆衛生センター1階
難病相談室 ☎52-1572

高浜職業訓練校

62年度訓練生募集

募集訓練科

Table with 4 columns: 科名, 定員, 訓練期間, 備考. Rows include 第1建築科, インテリアサービス科, 建築製図科.

応募資格 昭和62年3月、高等学校卒業見込みの方、または高等学校卒業と同等以上の学力を有する方
募集期間 9月~10月中旬予定
第1次入校選考日 10月下旬予定

特典 授業料、入学金、受験料は無料です。
※詳しくは、愛知県高浜職業訓練校 (高浜市高浜町港町1) ☎0566-53-0031

岡崎県民サービスコーナー

無料相談コーナー

Table with 3 columns: 相談種目, 相談日・受付時間, 今月の相談日. Rows include 交通事故相談, 年金相談, 県税相談, etc.

●ところ 岡崎県民サービスコーナー (岡崎市康生通西2丁目 シビコ3階 ☎24-1858)
お気軽にご相談ください。

戸籍異動

5月1日~31日 届出

おめでとうございます (順不同) (44名)

- おめでとうございます (順不同) (44名)
出生児 父 区
大滝 真司 浩 学 司
高木 裕香
本田 勝彦 和 幸
及川 麻衣 広 美
鈴木 直之 敏 彦
香川 香 弘 之
市川 拓 信 行
味岡 康 司
新家 博 肇
林田 枝里 伸 武
柵木 厚介 充 彦
内田 みゆき 眞 二
竹岡 佐緒理 誠
金森 美帆 勝 彦
小田 尚哉 義 光
宮瀬 真実 孝 久
黒野 雅則 孝 治
伊藤 由美 秀
伊藤 志奈 秀
鳥居 則仁 夫 美
酒井 重樹 夫 美
水野 貴之 賢 五
山本 悠平 和 之
花澤 慶多 二 郎
伊藤 沙紀 幸 治
近藤 奈美 重 光
北迫 歩美 昭 典

お知らせ

内職のご案内

○腕カバー
1 ダース 130 ~ 150円

○セーター刺しゅう
1 枚 300円

問合先
愛知県福祉協会岡崎支部
岡崎市働く婦人会館内
岡崎市伊賀町10の3
☎ 22-0559

教育委員会

親子で映画を観る会

と き 7月25日(金)
午後7時半~9時

ところ 幸田町中央公民館 中ホール

上映する映画
アニメーション 2本
入場無料

※親子一緒にないと入場できません。

保健課

健康講座

と き 7月14日(月)
午後1時半~3時

ところ 幸田町保健センター

演 題 更年期の上手な過ごし方

講 師 三ヶ根クリニック院長
金子 享一 先生

※ご自由に参加してください。

民踊講習会

と き 7月20日(日)
午前9時半~午後3時半

ところ 荻谷小学校体育館

講 師 日本民踊研究会 可知 豊親氏

※昼食は各自でご用意ください。

消防署

61年度蓄電池設備整備
資格者講習(資格取得講習)

と き 9月4日(木)、5日(金)

ところ 愛知県産業貿易館西館階段教室
(名古屋市中区丸の内2-4-7)

受付期間 7月7日~19日(郵送または持参)

申請書提出先 (財)愛知県消防設備安全協会
〒460名古屋市中区三の丸2-1-1
愛知県警察本部別館内

問合先 上記協会 ☎052-962-0707

※なお、案内書及び受講申請書は、幸田町消防本部予防係でお渡しします。

小学校プールの一般開放

町内の小学校プールを次のように一般開放
します。

開放期間 (夏休み)
7月20日~8月31日の土、日曜日

開放時間 午後1時~午後4時

利用者 各学区内の小学生以上(ただし、保
護者が水着姿でプールに入り、お子
さんの世話をしていただけの場合は
幼児も可能)



おくやみ申し上げます(10名)

5月1日、31日 届出 (順不同)

志賀	中瀬	音部	志賀	山下	水野	牧原	草次	金子	安達	死亡者	年齢	世帯主	区
銀一	コマ	武	辰男	そな	文位	うめ	ムラ	武央	タマ		75	70	
捷之	修	忠男	一敏	戸	嘉彦	政和	幸子	幸子	光治		75	81	
高力	岩堀	市場	岩堀	大草	大草	幸田	荻里	海谷			76	70	

藤井	水野	大須賀	神本	小野	山本	都築	竹谷	山本	鈴木	山下	林	長谷	牧	岡	牧	柴
孝枝	慧士	香織	聖子	尚美	英里	真理	みなみ	実咲	あすみ	みゆき	孝典	千絵	早苗	本	野	田
勝	義典	正弘	公一	一太郎	太一	正光	弘三	芳幸	寿幸	極	眞市	伊久	弘司	孝仁	敏郎	秀治
大草	岩堀	野場	市堀	岩堀	高力	岩堀	大草	横落	岩堀	大草	桐山	芦谷	芦田	芦谷	坂崎	崎

当 直 医

診療時間 (午前9～正午 午後2～6時)

7月6日		
内科又は小児科	金山医院	野 畑 51-9106
外 科	中沢医院	六 供 3 23-8100
産婦人科	金山医院	野 畑 51-9106
皮 泌 科	長谷川医院	伊 賀 新 23-1871
耳鼻咽喉科	島田耳鼻科	伝 馬 1 21-3387
眼 科	小島医院	松 本 1 23-3381
7月13日		
内科又は小児科	鈴木医院	幸 田 62-0020
外 科	中西医院	伊 賀 7 22-3181
産婦人科	須田医院	六 供 3 23-3170
皮 泌 科	渡辺医院	福 寿 1 23-8005
耳鼻咽喉科	中西医院	伊 賀 7 22-3581
眼 科	鈴木医院	幸 田 62-4612
7月20日		
内科又は小児科	山崎医院	幸 田 62-5225
外 科	菅整形外科	石 神 24-2828
産婦人科	遠山病院	鴨 田 本 21-7946
皮 泌 科	荻須医院	竜 田 21-0781
耳鼻咽喉科	山本病院	連 尺 1 21-0359
眼 科	矢藤医院	能 見 21-0641
7月27日		
内科又は小児科	岩瀬医院	福 岡 51-9036
外 科	岡崎医院	真 伝 25-2511
産婦人科	河合医院	能 見 21-6591
皮 泌 科	亀井医院	伝 馬 1 22-5110
耳鼻咽喉科	中野医院	本 町 3 22-0261
眼 科	橋本医院	三 崎 53-9904
8月3日		
内科又は小児科	杉浦医院	羽 根 51-1735
外 科	須田病院	鴨 田 本 23-8011
産婦人科	田那村病院	康 生 南 23-8161
皮 泌 科	須田病院	鴨 田 本 23-8011
耳鼻咽喉科	坂堂医院	福 寿 1 21-6156
眼 科	栗屋医院	鴨 田 本 21-3656

なお、歯科は岡崎歯科医師会館（岡崎市六供町三本松 ☎0564-21-0501）で診療。
時間：午前9時～11時半。
保険証を持参してください。

夜間歯科緊急当直医

木曜日の夜間 (午後6時～午後9時)

7月3日	シバタ歯科	羽 根 町 51-1114
7月10日	柴田歯科医院	六 地 蔵 町 22-0240
7月17日	島田歯科	矢 作 町 31-5420
7月24日	エンゼル歯科	鴨 田 町 24-5612
7月31日	須賀歯科医院	葵 町 21-8090
8月7日	杉江歯科	渡 町 31-2230

保 健 セ ン タ ー 行 事

☎62-8158

行 事	月/日曜	受付時間	備 考
4か月児健診 (61.3.18～) (61.4.21)	8/6 水	午前9:00 ～9:30	内容－身体測定、 内科健診、 指導、離乳 食講習会 神経芽細胞腫検査 用紙
8か月児健診 (60.10.19～) (60.11.16)	7/16 水	午後1:00 ～2:00	内容－身体測定、 内科健診、 指導
1歳6か月児健診 (59.12.14～) (60.1.11)	7/11 金	午前9:30 ～10:30	内容－身体測定、 歯科・内科 健診、指導 フッ素の予約受付
3歳児健診 (58.6.11～) (58.7.11)	7/11 金	午後1:00 ～2:00	内容－検尿・身体 測定、歯科 内科健診指 導
予 約 健 診	7/16 水	午前9:30 ～11:00	対象－各乳幼児健 診などで予 約した者
1・2歳児相談 (60年7月生) (59年7月生)	7/9 水	午前9:30 ～11:00	内容－身体測定、 保健婦による 健康相談
育 児 相 談	7/23 水	午前9:30 ～11:00	対象－乳幼児 内容－身体測定、 保健婦による 健康相談
妊 婦 健 診	7/9 水	午後1:30 ～2:30	内容－妊娠届出書 発行 医師の診察、 血圧、検尿、 必要に応じて採血 健診料は無料です。
母 親 教 室	7/10 木	午後1:00 ～1:20	前期－妊娠の経過 と気をつけ たい病気 妊婦体操、 栄養
妊 産 婦 相 談	7/23 水	午後1:00 ～2:30	対象－妊産婦 内容－血圧、検尿、 計測、保健 婦による健 康相談
母 子 手 帳 交 付	7/3 木 7/10 木 7/17 木 7/24 木 7/31 木	午前9:30 ～11:30	妊娠届出書を忘れ ずお持ちください。 母子保健に関する 説明
機 能 訓 練	7/1 火 7/8 火 7/17 木 7/24 火 7/31 木	午後1:30 ～2:00	対象－40歳以上で 身体的に障 害をもつ方
エ ア ロ ビ ク ス	7/7 月 7/14 月 7/21 月	午前10:00 ～11:30	対象－一般住民 ビデオ放映 自由参加

◎乳幼児健診、相談・妊婦健診、相談には母子手帳を必ず持参してください。

◎成人病健診には健康手帳を必ず持参してください。

※フッ素予約は電話でもかまいません。(定員50名)

☎62-0561・8158 (内5077)