

広報 おらた '86 6

No.396

発行・幸田町役場 愛知県額田郡幸田町大字菱池字元林1番地1
 編集・企画課 ☎62-1111 (有)2458 印刷・岡田印刷

人口動態

(昭和61年5月1日現在)

総人口	28,499人
内 男	14,177人
内 女	14,322人
世帯数	7,740戸

出生	35人
死亡	12人
転入	126人
転出	135人
(4月中の動き)	
男	22人
女	13人
男	7人
女	5人
男	70人
女	56人
男	66人
女	69人



主な内容

	ページ
特集 住民検診.....	2~5
幸田町長、町議会議員 補欠選挙告示.....	6
新助役、収入役決まる.....	6
住民基本台帳法一部改正.....	8

秋の収穫を楽しみに

5月16日(金)、坂崎小学校の6年生43人が、田植えの体験学習を行いました。みんなが丹誠をこめて植えた苗、秋にはりっばに実ることでしょう。

特集 住民検診

確かめてみませんか
あなたの健康度

住民検診
を実施

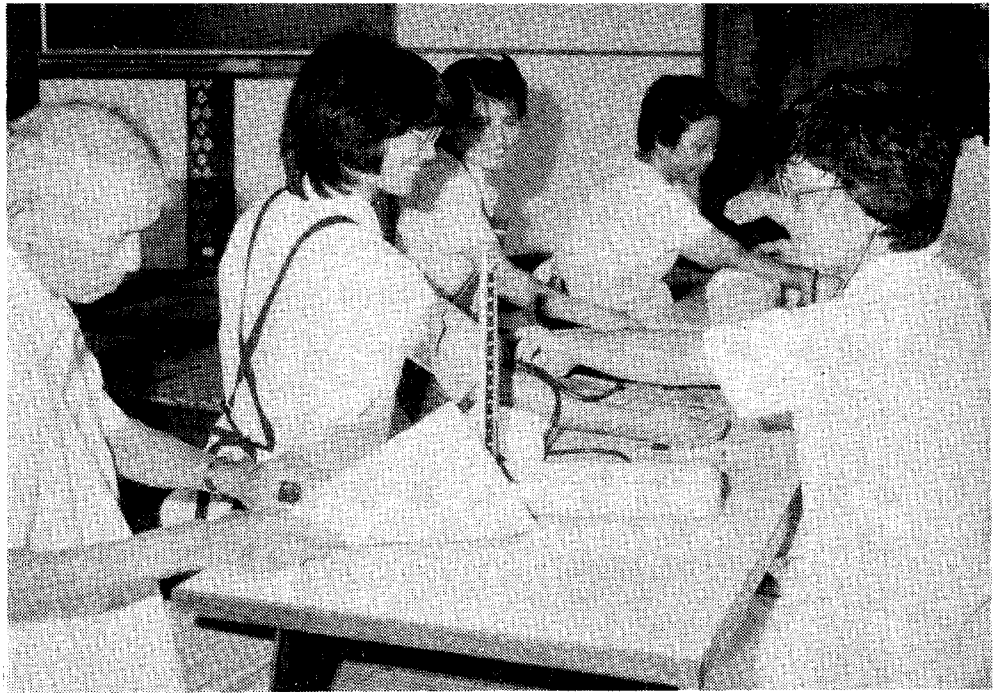

受診者数

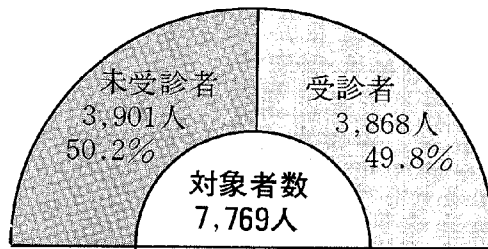

昨年の住民検診は、7769

昨年の受診率は

今年も6月中旬から7月中旬にかけて住民検診を行います。これは、15歳以上で職場や学校などで検診をうけていない、すべての町民の方を対象としています。昨年の検診結果をみると、受診者の3割から4割近くに何らかの異常がみられました。病気の早期発見、予防のために毎年行われる住民検診は、無料で気軽に受けられる検診です。健康な生活をおくるため、あなたもぜひ受診してください。

人の対象者に対し約半分の方が受診をしました。最近3年間の受診率をみると45パーセントから50パーセントとなっています。

男女別年代別受診率

年代	性別	受診者	未受診者
40歳未満	男	12.8%	87.2%
	女	48.2%	51.8%
40歳代	男	35.0%	65.0%
	女	54.7%	45.3%
50歳代	男	39.2%	60.8%
	女	63.7%	36.3%
60歳代	男	64.0%	36.0%
	女	57.6%	42.4%
70歳以上	男	58.2%	41.8%
	女	50.0%	50.0%

男女別年代別の受診率をみると、40歳未満の男性の受診率が非常に低くなっており、また40歳代、50歳代の男性の受診率も40パーセント以下となっています。30歳代から50歳代前半は働き

住民検診の内容

○一般診査

- 15歳～39歳
- レントゲン・尿検査・身長・体重・肥厚測定・血圧測定
- 40歳以上
- レントゲン・尿検査・身長・体重・肥厚測定・血圧測定・診察・血液検査(肝機能・コレステロール)

○精密検査(必要に応じて実施)

- 血液検査・心電図・眼底検査
- 39歳以下の女性のみ貧血検査

盛りの年代。仕事の忙しさから健康管理に対して、ついついおろそかになりがちです。自覚症状がなくても、自分の健康を確かめるつもりで検診を受けましょう。

特集 住民検診

検診結果

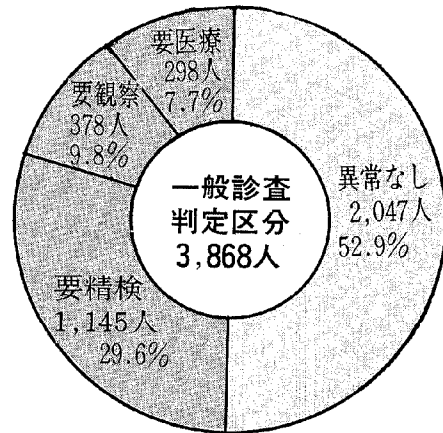

異常なしのうちで39歳以下の女性が貧血検査を受診
要医療15人 0.8%

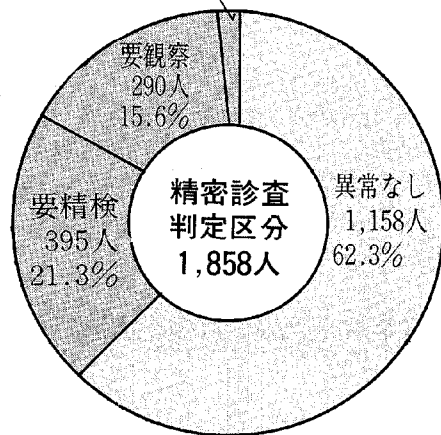

精密検査の内訳

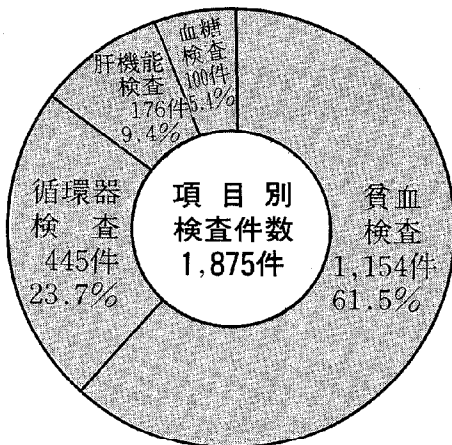

受診結果をみると、一般診査の場合約半分の方が異常なでしたが、残りの方は要精密検査、要観察、要医療となりました。

一般診査による要精検者の大部分と、39歳以下の女性のほとんどが、受診（貧血検査）した精密検査の結果、約4割の方が要精密検査、要観察、要医療となり、住民検診受診者全体のうち3割から4割近くの方に何らか

の形で異常がみられました。

住民検診による異常の発見順位は、1位が高血圧で2位が肥満、3位が心臓障害となっています。

また、39歳以下の女性に対する貧血検査の結果、受診者の約2割に異常がみられました。

これらの検査結果をもとにして、個人個人に対し、治療、病气予防、健康管理に関する指導を行いました。

住民検診のおかげで健康に



野沢和子さん(鷺田)

士、保健婦さんを講師として指導を受けました。

健康には人一倍注意を払っていた私。町の行う住民検診は、必ず毎年受診してまいりました。そしてそのたびに太り過ぎが指摘されていましたが、自分自身で食事改善などをすることににより何とかなると思っていました。

まず健康と生活のチェックに始まり各自の健康チェック結果に基づいての指導、そして講義、運動とカロリーの講義後は2キロメートル徒歩、またエアロビクス、カロリー計算された料理実習もあり、みなさんと和気あいあいの楽しい勉強でした。私の受診効果は3キログラム程やせ、また血圧も下がりました。

しかし、2年前に受けた住民検診では、体重は減るところが増える一方で肥満度125、それに高血圧、私はショックを受けて何とかしなくてはと真剣に考えました。

徒歩は全身運動になり、血液循環を良くし、心臓も強くする一番適当な運動と教わり今も毎朝起床後1万歩をさわかきに歩いています。

そして、保健課から届いたスリム教室開催の案内。住民検診で健康上の問題をいろいろと指摘されていた私は、早速受講することにしました。

また、私は町で実施されている胃、子宮がん、乳がん、成人病検診はすべて受け、おかげで健康です。

講義内容は、肥満の予防について、食事について、運動について、健康管理について、この4項目を柱に、役場の保健婦さん、岡崎保健所の栄養

「健康は自分に贈る最高のプレゼントである」といいます。

住民検診で健康をチェックし、充実した実年を楽しく過ごし、そして少しでも地域のみなさんの、お役に立てれば幸せと思う今日このごろです。

健康は自分で贈る最高のプレゼントである」といいます。

特集 住民検診

60年中の死因別死亡者数

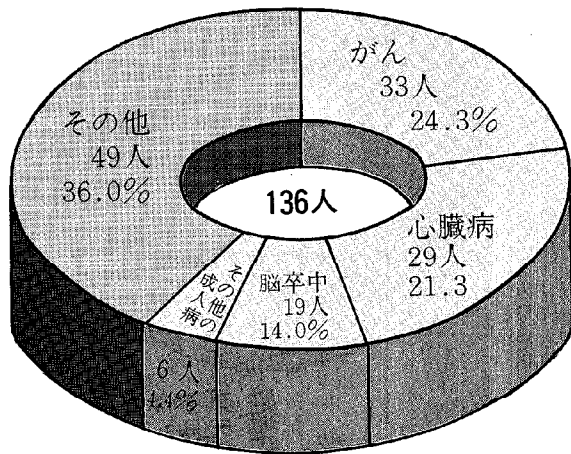

定期的な健康診断により
成人病の早期発見を

次のグラフは、幸田町の昭和60年中の死亡者の死因別に表したものです。この内、成人病で亡くなった人は87人で、総死者数の64パーセントとなっており、そのほとんどを三大成人病といわれるがん・心臓病・脳卒中で占めています。

町では、住民検診で、主にがん以外の成人病の発見、予防、がん検診でがんの早期発見をめざしています。

第一に早い時期から予防に努めること、第二に定期的に健康診断を受けて、病気の早期発見に努めることが大変に重要となっています。

若いころから徐々に進行してくるものですが、したがって、成人病対策には第一に早い時期から予防に努めること、第二に定期的に健康診断を受けて、病気の早期発見に努めることが大変に重要となっています。

▶三大成人病といわれる、がん・心臓病・脳卒中による死亡者の全死亡者に対する割合は、幸田町では過去5年間に、右のグラフのとおり推移しています。58年までは脳卒中による死亡率がトップでしたが、59年にはがんによる死亡率がトップになりました。(愛知県の統計によると55年からがんがトップ)

成人病(がん・脳卒中・心臓病)による死亡率の推移

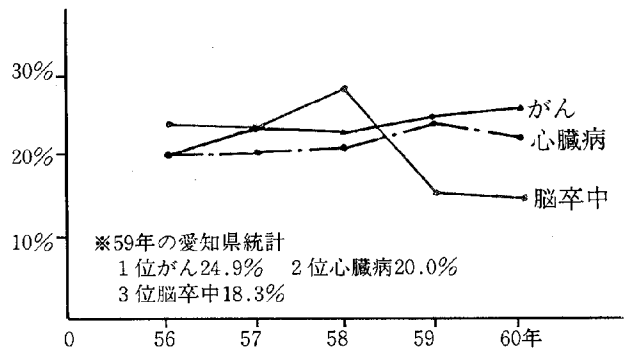

がん・脳卒中・心臓病年齢別死亡者数(5年間トータル)

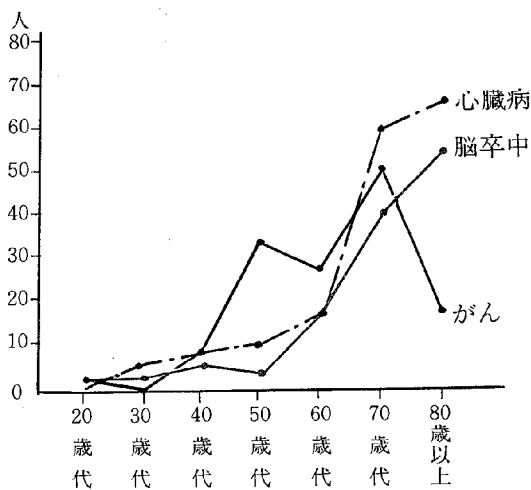

◀がん・心臓病・脳卒中の年代別死亡者数は、56年から60年までの合計で左のグラフのとおりです。

心臓病・脳卒中による死亡者は年代とともに増加していますが、がんによる死亡者は50歳代に一つのピークがあり、70歳代で最高となっています。

50歳代は、まだまだ働き盛りの世代。定期的な健康診断で、がんの早期発見に努めましょう。

成人病を防ぐために

保健婦 畔柳シズ子

成人病という病気は、肝臓病、腎臓病といった特定の一つの臓器の病気をさすのではなく、成人してからの人々の健康をおびやかす、ひいては死にいたる病気を総称しています。その中には脳卒中、がん、心臓病、糖尿病、肝臓病、腎臓病、高血圧、動脈硬化などが含まれます。これらの病気は、自覚症状が少なく、悪いのか悪くないのかはつきりしないため手おくれになりやすいのです。そして社会では働きざかりの、また家庭では一家の柱とも言うべき成人がかされるのです。

それでは成人病を予防するにはどうしたらよいのでしょうか。それには若い時から心がけと摂生の積み重ねが大切です。成人病の原因となる生活姿勢を少しでもなくすることです。まず高血圧や糖尿病、動脈硬化の予防は肥満と食塩をコントロールすることに重点をおきましょう。めやすとしては食塩を1日10グラム以下にして、ストレスや精神的

特集 住民検診

住民検診

日程表

月日	曜日	会場名	受付時間
6月16日	月	長嶺コミュニティーホーム	AM10:00~AM11:30
16日	月	高力老人憩の家	PM1:30~PM3:30
18日	水	久保田コミュニティーホーム	AM10:00~AM11:30
18日	水	横落児童館	PM1:30~PM3:30
19日	木	坂崎公民館	AM10:00~PM3:00
23日	月	鷺田公民館	AM10:00~PM3:30
25日	水	野場老人憩の家	AM10:00~PM3:00
26日	木	岩堀老人憩の家	AM10:00~PM3:30
27日	金	大草老人憩の家	AM10:00~PM3:30
30日	月	永野老人憩の家	AM10:00~AM11:30
30日	月	須美公民館	PM1:30~PM3:30
7月2日	水	市場公民館	AM10:00~PM3:00
3日	木	芦谷公民館	AM10:00~PM3:00
5日	土	荻農村センター	AM10:00~AM11:30
5日	土	幸田町保健センター	PM2:00~PM3:30
7日	月	桐山老人憩の家	AM10:00~AM11:30
7日	月	上六栗老人憩の家	PM1:30~PM3:00
8日	火	新田老人憩の家	AM10:00~AM11:30
8日	火	六栗公民館	PM1:30~PM3:30
9日	水	老人福祉センター	AM10:00~PM3:00
10日	木	逆川農村センター	AM10:00~AM11:30
10日	木	海谷公民館	PM1:30~PM3:00
13日	日	幸田町保健センター	AM10:00~PM3:00

※健康手帳と受診票、老眼の方は眼鏡をお忘れなく。都合の良い会場で受診してください。

より詳しく、広範な検査を望まれる方へ

人間ドック

日程 7月下旬～8月上旬の8日間
 ところ 幸田町保健センター
 対象者 満35歳以上の町民の方
 申込方法 区長さんを通じ回覧する用紙に記入してください。
 申込期限 6月16日(月)まで
 検診料 5,000円
 検査内容 胸部レントゲン、胃レントゲン、尿検査、身体測定、肥厚・肥満度、血圧・視力・把力・診察、血液検査、心電図、眼底検査、肺機能検査、大腸がん検査

※詳しい内容については、個人通知でお知らせします。

胃がん

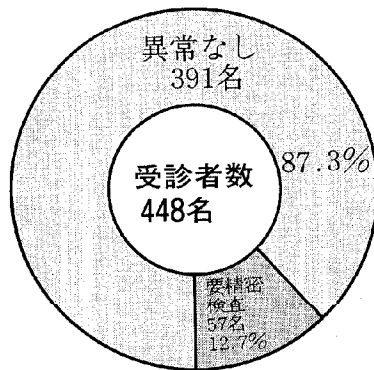

今年も、9月から12月にかけてがん健診を予定しています。
 昨年(2009年)の受診結果をみると、受診者数は胃がん448人、乳がん414人、子宮がん337人

9月から12月にかけてがん健診を実施

子宮がん

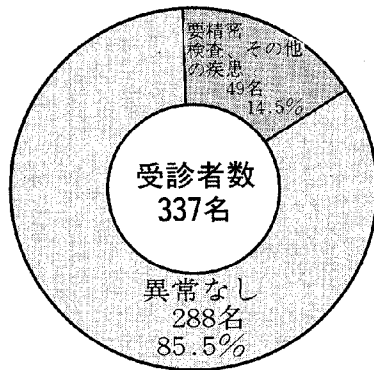

胃がん健診では、57人の要精密検査のうち53名が精密検査を受けました。

肺がん125人で、受診率は大変低くなっていますが、がん、その他の病気が少なからず発見されています。

乳がん健診では、4人が精密検査を受け、3人が要観察となりました。
 子宮がん健診では、一人が精密検査を受け、48人にその他の疾患が発見されました。
 肺がん健診では、8人が精密検査を受けました。
 がんは、早期発見することが最も重要です。少しでもおかしいと思ってみえる方は、自分の健康を確かめるために、ぜひ健診を受けてください。

な不安をのぞいた生活にすることです。また肝臓病では特定の症状もありますが自覚症状がほとんどなくあっても全身のたるさとか、食欲不振とか肝臓病特有の症状とは言いがたいものが多いのです。そこで肝臓の検査は集団検診の際に行ってもらうのが便利です。今年から住民検診では40歳以上の方には全員肝臓の検査も行います。
 少なくとも年に1回は検診をうけて自分の健康についてチェックし、いつまでも健康やかな生活をおくりましょう。

〈選挙法ひとくちメモ〉



政治家や候補者などが
お中元や寄付など金品を贈る
ことはルール違反です。



政治家や候補者などに
お祭りの寄付など金品を求め
ることも禁じられています。



政治家や候補者などから
祝儀やせん別など金品を受け
とってはいけません。

—贈らない・求めない・受けとらない—

選挙の時にかぎらず、日ごろからみんなで
「きれいな選挙」を心がけましょう。

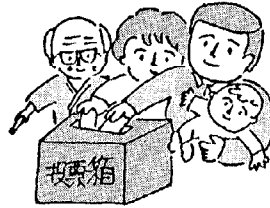

私たちの願いを 市政に反映

選挙日程決まる

幸田町長選挙、幸田町議会議員補欠選挙

告示 8月19日(火)
 投票日 8月24日(月) (午前7時から午後6時まで)
 開票 午後7時半から中央公民館中ホール
 (即日開票)
 立候補届 8月19日(火) (午前8時半から午後5時まで)
 立候補予定者説明会 7月30日 午前9時
 役場4階ホール

今後予定される選挙

(昭和62年4月まで)

選挙の種類	任期	任期満了日
参議院議員選挙 通常選	6年	61年7月7日
幸田町長選挙	4年	61年8月29日
県知事選挙	4年	62年2月14日
県議会議員選挙 一般選	4年	62年4月29日
町議会議員選挙 一般選	4年	62年4月29日

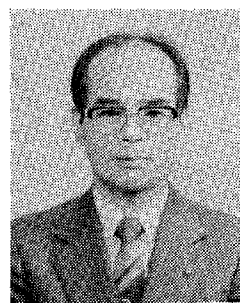

助役 山本 伝蔵

就任のごあいさつ

5月7日に開催された臨時議
会で選任の同意を得て、前収入
役の山本伝蔵氏が助役に、前総
務課長の近藤徳光氏が収入役に
5月8日付で就任しました。

助役に山本伝蔵氏、収入役に 近藤徳光氏が就任

ご指導ご鞭撻を賜りますようお願い
申し上げます。

本町は第3次総合計画を昨年
策定し、自然に恵まれたこの郷
土を21世紀へ引継ぐために、21
世紀を展望し、将来の町の姿を
「緑のなかの豊かな活力ある文
化都市」と定めて「人と自然と
産業」の調和のとれた理想的な
町づくりをめざしております。

この構想を達成させるのは町
民のみなさまのご理解とご協力
を賜ることはもちろんでござい
ますが、行政推進のため直接そ
の掌に当る町職員が使命感をも
ち英知を結集して個々の能力を
存分に発揮できる職場環境が大
切と思います。私はその職場づ
くりの推進力となることができ
な使命であると存じます。

常に行政事務を点検し合理的
能率的な行政運営を図るため意
を配し親しまれる役場づくりの
ため最善の努力をし、ご期待に
応えてまいりたいと思えます。

末筆ながら、収入役在任中は
公私にわたり格別のご厚情を賜
りその職責を果すことができ厚
く御礼申し上げます。

このたび、はからずも助役に
選任され五月八日付で就任いた
しましたが、その職責の重大さ
を痛感しているものであります。
もとより微力であり、その重
責をまっとうし得るか懸念いた
しております。みなさま方の温
かいご指導とご支援をいただき
今日までの経験を活かし、補助
執行機能の一員として、長を補
佐し、事務事業の円滑な執行を
すべく専心努力し町民福祉の向
上と町勢の進展のため全力をつ
くす所存でありますので一層の

61年度
第1回

町政モニター会議結果

町政モニター

地区

氏名

(敬称略)

4月25日に開催した昭和61年度町政モニターの初会議で、町政に対する意見要望がたくさん出されました。

なお、主なものは次のとおりです。

保健センターが、一般のみなさんあまり有効に利用されていないと思います。例えば、エアロビクス体操教室などは毎週月曜日に開催されていますが、利用者が少ないです。開催日時などを考えて、よりたくさんみなさんが利用できるように検討してほしいです。

利用のお知らせは、婦人会その他の団体などを通じて広めていきたいと思ひます。開催日時については、担当課において検討します。市街化区域内の緑が少なくなっていると思ひます。神社仏閣の境内などの緑を保全することにより、これに歯どめをかけ、緑を増やしてほしいと思ひます。

町の制定した緑のマスタープランの中で、保全構想はできています。今後、これを現実化するよう努力したいと思ひます。

幸田町は文化的に遅れていると思ひます。文化の中心となる文化会館、図書館などを早く建設してください。本年度は、幸田中学校の武道館建設など教育施設の整備が中心となっています。できる限り早い時期に、文化会館・図書館・資料館などを建設したいと思ひます。

なおお文化会館については、本年度中には建設場所を決め、64年に建設を考えています。



町民のみなさまのご多幸とますますのご繁栄と幸田町の進展を心から祈念し就任のご挨拶といたします。



近藤 徳光 収入役

このたびはからずも収入役に選任をされ、その職務の重大さを痛感しております。

もとよりその器ではございませぬが、職責を全とうすべく一生懸命努める所存でありますので何卒よろしくお願いいたします。

さて、幸田町は現在人口28、500人をかぞえ、年々増加し

発展を続けており、5万都市へ向って大きく躍進が期待をされております。

しかし、昨今地方自治体とりまく内外の経済環境は極めて悪く、地方行政は我国の累積する財政債務、行革、あるいは円高などの影響を受け、今後一段と厳しい運営をしいられるものと予想され、本町もその例外ではありませぬ。

このような情勢を踏まえ、収入役の職務である会計出納面からその適正管理に意を注ぎ、町政発展に少しでもお役に立ちたいと念願をしております。

みなさまのご指導ご鞭撻のほどお願い申し上げます。

役場職員人事異動

異動

近藤徳光前総務課長の収入役就任に伴い、5月8日付で次のとおり人事異動が行われました。(カッコ内は、異動前)

小野 隆 (産業課長)

産業課長

鈴木 正 (議会事務局長)

議会事務局長

児玉正樹 (住民課長補佐兼老人福祉センター所長)

加藤輝雄 (産業課指導共済係長)

退職

(4月30日付)

加藤輝雄 (産業課指導共済係長)

6月1日から住民基本台帳法一部改正

住民票の交付内容

などが変わります。

6月1日から住民基本台帳法の一部が改正されます。
今回、住民のプライバシー保護と住民記録の不正利用防止などの観点から、住民基本台帳の公開制度に一定の制限が加えられ、次のような取扱いになります。

住民票の写しの交付関係

交付には、具体的な請求理由が必要で、不当な場合は交付

できないこととなります。
特別の請求がない限り「世帯主との続柄」、「戸籍の表示」などは省略し交付することになります。
旅券、自動車運転免許申請などでこれらの事項が必要な場合窓口で申し出てください。
住民票に記載されている事項で必要なもののみ証明書（住民票記載事項証明書）の交付を受けることができます。

住民基本台帳等の閲覧関係

閲覧には、具体的な請求理由、請求者の氏名及び住所、だれを閲覧するのかを明らかにする必要がありますが、不当な場合は閲覧できないこととなります。
消除された住民票及び戸籍の附票の閲覧はできなくなります。
住民基本台帳の内容の一部（氏名、生年月日、性別、住所）のみを閲覧していただくこととなります。

※詳しくは、住民課戸籍係におたずねください。

老人部屋の増改築に

資金を融資します

昭和61年度第2回愛知県老人居室整備資金貸付けを、6月1日から受け付けます。

いるか、同居予定の方
過去、この制度を利用したことのない方など

貸付条件

貸付限度額 140万円

利率 年3割

償還方法 半年賦

償還期限 10年以内

保証人 2名

申請受付

6月1日～6月30日

この制度は、老人の住みよい部屋づくりを目的として、老人の専用居室を増築または改築するための資金をお貸しするものです。皆さんご利用ください。

貸付対象

○県内に住所を有する方
○60歳以上の老人と同居して

貸付決定 7月下旬
募集戸数 県内で75戸
問合せ・申請は 役場住民課 社会福祉係まで

寄付

○社会福祉協議会へ
大樹会様（西尾市）
金50,000円

ありがとうございました。

裁定請求の手続先

・第1・第3号被保険者期間のみの人(国民年金加入期間のみ)

→ 役場住民課 国保年金係

・厚生年金期間のみ
・厚生年金期間+国民年金期間
・厚生年金期間+共済組合期間
・厚生年金期間+共済組合期間+国民年金期間

→ 社会保険事務所

・共済組合期間のみ
・共済組合期間+国民年金期間

→ 共 済 組 合

新制度では、基礎年金と厚生

は異なります。
ある場合は、裁定請求の手続先

Q 質問

私は現在、国民年金に加入していますが、若いころに厚生年金に加入したことがあります。将来、年金をもらう手続きはどこへ行けばよいですか。

A 答え

年金を一体として裁定請求しますので、裁定請求先は何か所でもよくあります。ご質問のように国民年金加入期間の他に厚生年金加入期間のある場合は、社会保険事務所で手続きをすることになります。
なお、次のような加入期間のある場合は、裁定請求の手続先

年金 Q & A

私の場合の年金請求先は？

No. 4

事業所統計調査

7月1日現在で
実施

調査にご協力を

国の最も基本的な統計調査の一つである「事業所統計調査」が7月1日現在で、全国いっせいに
行われます。

この調査は、わが国の経済活動の基礎である事業所の実態を全国および地域別に明らかにすることが目的です。調査の結果は、国・地方公共団体が
行う経済計画、地域開発計画、都市計画などの諸施策や、民間における事業計画の基礎資料として
広く利用されます。

調査の対象は、農林漁業を除くすべての事業所で、会社、工場、商店、病院、学校、国鉄・私鉄、
ホテル・旅館のほか、官公庁や神社・仏閣なども対象となります。

今回の調査では、全国で約700万の事業所が見込まれています。

この調査は、次の3種類に分けて行われます。

〔甲調査〕民間経営のすべての事業所が対象となります。調査事項は、事業所の名称、所在地、経営組織、事業の種類、従業者数など8項目ですが、会社組織の事業所の場合はこの外に資本金額など6項目が加えられます。

〔乙調査〕サービス業のうち、物品賃貸業（レンタカー業、貸しポート業など）、ホテル・旅館、クリーニング・理容・浴場業、映画業、娯楽業、駐車場業、自動車整備業、修理業、写真業、結婚式

場などの対個人サービス業を対象に、その名称、現金給与支給額、最近の1年間の総売上高について調査します。なお、乙調査は、一部の事業所を選定した標本調査により行います。

〔丙調査〕国、地方公共団体および日本国有鉄道の事業所を対象に、その名称、所在地、事業の種類、職員数について調査します。

なお、調査の方法ですが、「甲調査」と「乙調査」は都道府県知事から任命された調査員が、6月下旬から事業所を訪問して調査票への記入を依頼し、その後回収にまいます。場合によっては、調査員が、直接聞き取り調査をすることもあります。

「丙調査」は、調査員によらず、国、地方公共団体および日本国有鉄道の組織を通じて行われます。

今回の調査は、前回調査から5年目に行われるものであり、この間に産業構造なども相当変化しており、その実態を明らかにするものとして、調査の結果が待ち望まれています。

ご協力をお願いします。

6月下旬に調査員がお伺いします

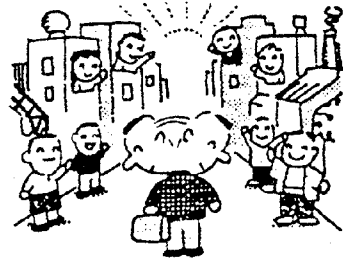

日程表

※時間はいずれも午後1時半～4時半

とき	主題	内容
7月2日(水)	マナーの基本	マナーとは・感じのよいあいさつ・身だしなみ・立姿の基本・おじぎ他
7月9日(水)	贈答のマナー	贈答とは・えらび方・のしと水引・上書・ふろしきの扱い・金包み他
7月16日(水)	お茶とお菓子	茶器について・菓子器と小道具・ナプキンの折り方・お茶の入れ方他
7月23日(水)	訪問のマナー	客間で・帰るとき・はきもの、ざぶとんの扱い・手土産について他
7月30日(水)	応接のマナー	おもてなしの心得・座礼・案内・お茶とお菓子のサービス他
8月6日(水)	公衆道徳	席と乗物・ホテル、レストラン・タクシーの乗り方・道路の出会い他
8月13日(水)	葉書と電話	失礼になる時・表書と本文の書き方・電話の上手な受け方とかけ方他
8月20日(水)	弔事のマナー	弔問・通夜・葬儀と告別式・服装・焼香の仕方・玉串奉奠他
8月27日(水)	結婚のマナー	見合いから結納まで・結婚式と披露宴・結婚祝・テーブルスピーチ
9月3日(水)	テーブルマナー	食事一般の知識・コースについて

- 定員 30名(定員になり次第 梶本睦子)
- 申込期日 6月18日(水)
- 講師 全日本作法本部講師 梶本睦子
- とき 左記日程表のとおり
- ところ 幸田町中央公民館
- 申し込み 幸田町教育委員会 社会教育係
- 受講資格 満18歳以上の男女で学習意欲のある方
- 申込先 幸田町教育委員会
- 受講料 無料(ただし実費の出る場合は、別途徴収)
- 締切ります。

県民大学 受講生募集

あなたも身につけて
みませんか現代マナー

幸田町教育委員会では「県民大学、生涯学習地域講座」の一環として次の日程で講座を開設します。この機会にぜひ参加してください。

毎月19日は防火の日

☆地震が発生したら 火の始末をしよう☆

地震でいちばん恐ろしいのは、地震による直接の被害よりも、その後起きる火災による被害とされています。

私たちの記憶からけしと消えることのない、大正12年9月1日午前11時58分に起こった関東大地震では、10万人余りの死者がでていますが、その大部分は、火災による死者と言われています。

昔から「災害は、忘れたところにやってくる。」と

のことわざがあります。

私たちは、先人が残してくれたこのような貴重な体験を無駄にすることなく、地震が起きたらまず、自分の身を守り、そして火の始末を確実にするよう常に心がけたいものです。それには、常日頃の訓練と防災知識を身につけることが大切です。

防火の大役 あなたが主役

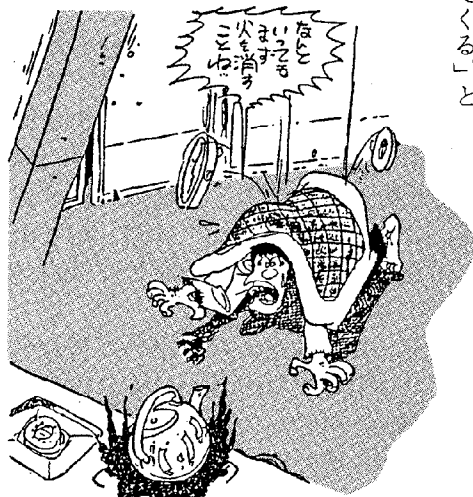

4月の火災救急件数

(1月~4月)

〈火災〉		累計
建物	1件	(4件)
林野	0件	(3件)
その他	0件	(5件)
合計	1件	(12件)
〈救急〉		
急病	17件	(82件)
交通	15件	(44件)
その他	15件	(54件)
合計	47件	(180件)

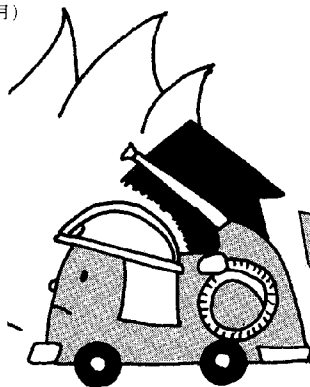

6月は危険物 安全管理強調月間

危険物関係の災害が、大きな被害をもたらし人身事故にもつながる今日の状況です。そこで危険物施設関係者を始め、一般消費者に対し、意識の高揚と自主安全管理の徹底を指導し、危険物災害の防止を図るため、危険物安全管理強調月間が定められています。

家庭及び事業所での危険物の安全管理と取扱いに万全を期し、危険物災害をなくしましょう。

坂崎小学校

▼高橋典和くん(1年)

ボールをけろうとしているのが高橋くん。友だちも含めて、動きのある様子がよく表現されています。

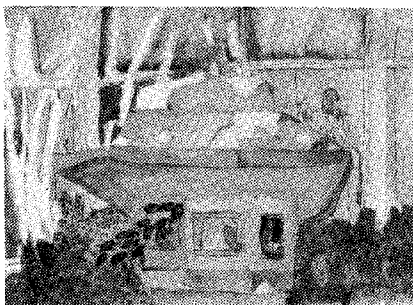
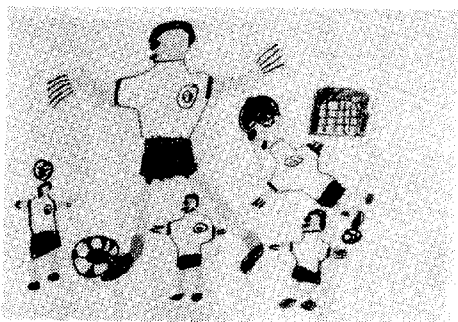

▲黄木香利さん(4年)

とうろうを画面の真ん中に大きく描いたことで、絵全体が大きく感じられます。筆使いもののびしています。

ちびつ子

展示館



★CAMERA ★REPORT
カメラ・レポート

★身近なでき事や、話題を
 企画課・情報係まで

新規就職者歓迎会

フレッシュマンがんばれ!

今春、幸田町内の事業所などに就職した若者を励ます「歓迎会」が、4月20日(日)に中央公民館で200名余りの参加を得て開催されました。

家庭婦人ソフトボール大会

家事も忘れて試合に熱中

5月18日(日)、中央運動場で第10回家庭婦人ソフトボール大会が開催されました。

おかあさんたちは、家事を忘れ一日さわやかな汗を流しました。

結果

- 優勝 里チーム
- 準優勝 鷺田チーム
- 3位 坂崎チーム
- 〃 長嶺チーム
- 参加チーム 9チーム



交通、防犯、自衛隊総会

**交通安全推進、防犯にご協力
 ありがとうございました**

5月15日(木)、役場庁舎4階ホールで、町交通安全推進協議会、防犯委員会、自衛隊協力会の合同定期総会が開催され、功労者に次のとおり感謝状が贈られました。(敬称略)

- 交通安全関係功労者 小林登、山口一
- 防犯関係功労者 鈴木政雄
- 交通安全、防犯功労者 清水俊彦



なお、アトラクションとしてNHK放送総局番組編成部長小野善邦氏の記念講演が行われました。

満点パパ

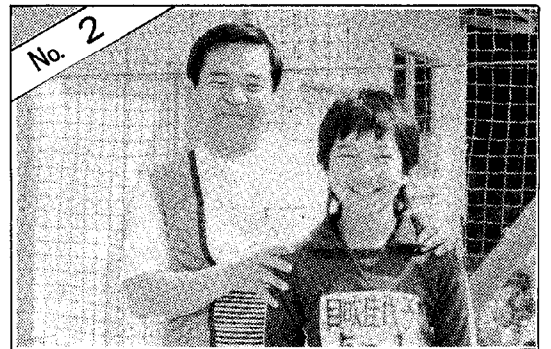

貝吹さん親子

私の大切なお父さん

幸田小5年 貝吹佳代子

「リン、リン」。電話の音で目がさめた。お母さんが、電話に出て、何か大きな声で、話している。「誰かなあこんなおそくに」と私は思った。お父さんが、けがをしたみたい。お母さんが、あわててお父さんのはんてんを持って、車で出かけた。

あれは、私が3年生の時、11月3日夜中の12時過ぎだった。お父さんが、仕事の帰りに、頭を強くぶって、大けがをした。そして、救急車で病院に運ばれた。3日間、意識不明だった。お父さんは、その日から、帰って来なかった。お母さんも、お父さんのかんご

で帰って来なかった。誰も私や弟に、お父さんのけがのことを教えてくれなかった。きつと、私達が、心配するからだと思う。でも私は、電話の話を聞いて、ほんとうは、知っていた。けれども、こわくてとても聞けなかった。いつも、いつも、じょう談ばかり言っていたお父さん。夜になると、みんな、大さわぎをして、にぎやかで、楽しかったのに。でも今は、お父さんもお母さんも、病院へ行つたまま帰って来ない。家には、おばあちゃんと、おじいちゃんと、弟と、私だけ。夜は、とても静かで、さみしい。でも、私がさみしい顔を見ると、弟も、さみしくなるので、がまんした。きつと、弟もさみしいだろうなあと思った。学校から帰って来ても、お父さんのいつもの「お帰り」の声はなかった。こんな日が、何日も、何日も続いた。

ある日、お母さんが帰って来て、「今日から、また、家族がふえたよ。」とニコニコして言った。私は、なんとなく予感があった。部屋を見ると、お父さんがいる。病院から、お父さんが、帰って来たのだ。私は、飛び上がりたいほど、うれしかった。やったあ、やったあ、お父さんが、帰って来た。心の中で、大きな声でさげんだ。

スポットライト
春の叙勲で齊藤巖氏
牧野宗一氏が受章

No. 14

春の叙勲で、学校教育の発展に尽くされた齊藤巖さんが勲五等双光旭日章、地方自治の振興に尽くされた牧野宗一さんが勲六等单光旭日賞を受章されました。

そこで、お二人に喜びの声を聞いてみました。

齊藤 巖さん(市場)

「よい先輩に恵まれて、ここ

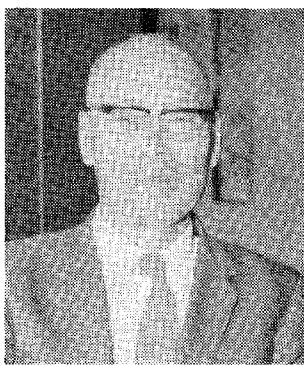

までやってこられました。今回受章できたのもみなさんのおかげです。」と語る齊藤さん。

教員になったのは戦前の昭和10年で、以来51年荻谷小学校長を最後に退職するまでの40年余り教職にあり、51年から59年までは幸田町教育長を務めた。

教員時代のつらかった思い出は、戦争中の勤労動員で、人手の少なくなつた農家に子供たちを連れて、農作業に行かなければならなかったことで、授業などは全くなくなり、子供たちがかわいそうだったと語る。

また、戦前の教育から、戦後の民主主義教育への切りかえにも、相当苦労したそうである。

そして、教育長時代には、中央小学校、南部中学校の建設という大仕事が非常に印象に残っていると答える。

齊藤さんが、子供たちと接する時、信念として持ち続けていることは、「どんな子供でも必ずよい面を持っている。それを引き出し、伸ばすのが教育。」ということである。

「今教師の体罰が問題になっていますが、私も若い時はよくやりました。今だったらできないでしょうね。しかし、体罰はいけません教育には賞罰は必要

幸田の文化財と史跡めぐり

その2

深溝松平氏五代の居城

深溝城

国鉄三ヶ根駅から東北へ三百メートルにある丘陵が深溝城跡である。

初代の城主は、鎌倉幕府の有力な御家人である大場氏の子孫大場次郎左衛門朝泰で、以後約二百年の間大場氏の居

城であった。

永正年間(一五〇四年)に深溝松平氏初代忠定が、一揆などに加わり、室町幕府に抵抗した大場氏を滅ぼして入城して、以後二代好景、三代伊忠、四代家忠が居城とした。

家忠は、天正十八年(一五九〇年)家康の関東移封に従い、埼玉県の忍城へ移ったが、関ヶ原の戦い以後慶長六年(一六〇

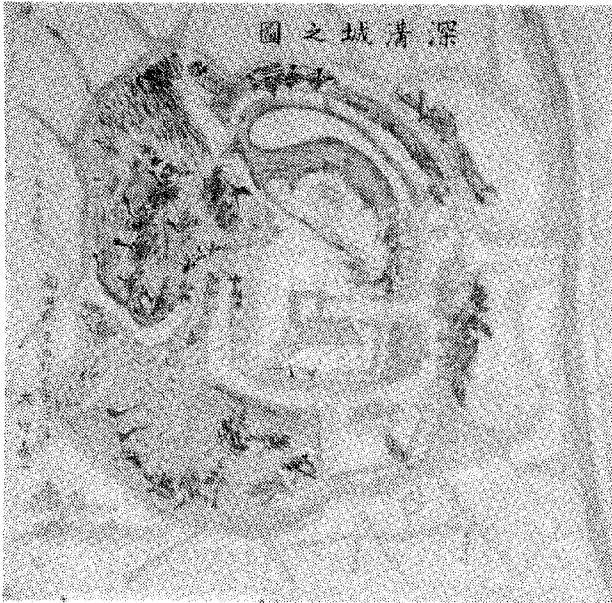

深溝城之圖

深溝城絵図(郷土資料館蔵)



一年)五代忠利が城主となり、一万石の深溝西郡藩が成立した。その後、慶長十七年(一六一二年)忠利が三万石の大名として吉田城に移り、二年後に京都所司代を務めた板倉勝重の次男重昌が深溝城主となり、寛永元年(一六二四年)には父の遺領を相続して、一万五千石の深溝藩が成立した。

その後、寛永一五年(一六三八年)島原の乱で戦死するまで城主であったが、次男重直が八千石の旗本として家督を継ぎ、以後深溝城は、深溝陣屋として明治に及んだ。

面積は約〇・七ヘクタールで現在は住宅地・工場地となっており、遺構として見るものは少ない。

で、それにより子供たちが伸びると思えます。」と斉藤さん。今回の受章を真先に喜んでくれたのは、教員時代の教え子たちで、「これは教員経験者でない」と味わえない喜びですね。」と語る。

牧野宗一さん(声谷)



治には向かない人間だと思っていたが、区のみなさんの後押しで、大変つらい思いをして議員になったそうである。

以後、昭和30年までの1期、38年から50年までの3期、16年間議員として、また46年から48年までは議長を務めた。

議員時代の一番の思い出は、昭和47年の町水道汚職である。この時、2名の町職員が逮捕され、議員の大多数の意見は町長リコールであった。しかし牧野さんは、議会運営のまずさから選挙になり長い間町政を停滞させることは、町民のみなさんに大変申しわけない。自分も議長をやめる決意で、約3か月をかけて事態を収集したそう。

「とにかくまちがいのないように、町民のみなさんに迷惑をかけないよう心がけてきました。」と町会議員16年間で振りかえる牧野さん。

受章の感想はとの質問に、「かたいだけがとりえの無器用な自分が、叙勲を受けることはまことににおぼろかしい。ここまでやってこれたのは、みなさんのおかげです。」と謙虚に答える。

牧野さんが初めて議員になったのは昭和26年、自分は全く政

「その当時は、大変苦労しましたが、今となってはよい思い出となっております。今でもそうしたことには正しかったと思っております。」となつかしそうに語る牧野さん。

16年間の思い出を語る表情には77歳とは思えぬ若々しさが感じられた。

保育園スナツプは
今回は休ませていただきます

お知らせ

貸付金利引き下げ

町住宅資金及び県商工業振興資金融資制度の金利が、次のとおり改正されましたので、ご利用ください。

勤労者住宅資金

10年返済	6.0%	→	5.7%
20年返済	6.3%	→	6.1%

商工業振興資金

特別小口資金

3年返済	5.2%	→	4.8%
5年返済	5.4%	→	5.0%

通常資金

3年返済	5.8%	→	5.4%
5年返済	6.0%	→	5.6%
7年返済	6.2%	→	5.8%

なお、7年返済分については設備資金のみ貸出条件などについては、役場産業課もしくは町内各金融機関へお問合せください。

農地転用申請など農地法関係
各種申請書の受付締切りは
毎月15日です。

土木課

都市計画変更案の縦覧

幸田深溝土地区画整理、幸田里前土地区画整理区域内の3公園を都市公園に追加変更するため計画案の縦覧を次のように行います。

変更内容(追加)	沢渡公園(児童公園0.25ha)
	里前公園(" 0.19ha)
	舟山公園(" 0.14ha)
縦覧期間	6月2日(月)から 6月16日(月)まで(執務時間)
縦覧場所	役場土木課都市計画係

教育委員会

ほたるを観る会

と き 6月21日(土) 午後7時半～
ところ 坂崎公民館及び周辺の水田
内 容 ・ほたるの歌合唱
・ほたるの観賞
・親子映画観賞
持参物 懐中電燈・長ぐつ
※家族で参加してください。
(雨天の場合6月28日(土))

七夕まつり

と き 7月12日(土)、13日(日)
ところ 横落造成地
作 品 手造り(廃物利用)のもの
※詳しくは回覧などによりお知らせします。
(12日が雨天の場合は19日・20日)

16回 映写技師養成講習会

と き 6月29日(日)
午前8時半～午後4時
ところ 幸田町中央公民館
申込期限 6月21日(土)まで
申 込 先 幸田町教育委員会

第20回 町民スポーツ大会
軟式テニスの部参加者募集

と き 6月15日(日) 午前9時～(当日雨天29日)
ところ 中央運動場テニスコート
競技方法①日本軟式庭球オフィシャルルール
②トーナメント法、ダブルス個人戦
③1試合7ゲーム
④内容 ○男子の部一般
○女子の部一般
○シニア(男・女)35歳以上
申込期限 6月13日(金)
申 込 先 幸田町教育委員会

日本国有鉄道

鉄道防害防止運動

国鉄では、皆様方に安全で愉快的な旅行をしていただくと共に、荷物の安全、迅速な輸送ができますよう日夜事故防止に努めていますが、安全を保つためにはどうしても皆様のご協力がなくてはなりません。

また、列車をみだりに停車させる行為は、法律によって処罰されることもあり、相当額の賠償金を支払って頂かなければなりませんので、特に次のことを注意してください。

1. 踏切では、人も車も必ず一度止って左右の安全を確かめてから通る。
2. 線路内へは絶対に入らない。
3. 線路付近では、子供さんをあそばせない。
4. 列車に向かって、石や物を投げたり、レールの上に物を置くなどのいたずらはさせない。

国鉄 幸田 駅 長
名古屋中央鉄道公安室長

お知らせ

今月の税金と料金納付

- 町民税・県民税 第1期分
- 保育料 6月分

※納期限 6月30日(月)

総務課

行政相談

とき 6月18日(水) 午前9時～正午
 ところ 庁舎1階 101会議室
 相談員 谷川嘉明 自宅☎62-3490

幸田町交通事故状況

4月	死亡	重傷	軽傷	小計	物損	合計
件数	0	1	10	11	55	66
人数	0	1	17	18	—	18

幸田町犯罪状況

4月	侵入盗	車両関係盗	その他	計
件数	3	5	2	10

住民課

法律相談(無料)〈毎月第2土曜日〉

とき 6月14日(土) 午前9時～正午
 ところ 庁舎3階 301会議室
 相談員 弁護士 村越 健
 ※予約制ですので予約は前日の午前11時までに
 住民課戸籍係までお申込みください。

身障者・精薄者相談〈毎月第2火曜日〉

とき 6月10日(火) 午前10時～午後3時
 ところ 庁舎1階 101会議室
 相談員 愛知県身体障害者相談員 志賀坂 治
 愛知県精神薄弱者相談員 日高恒夫

心配ごと相談

とき 毎週水曜日 午前9時～正午
 ところ 庁舎1階 101会議室
 相談員
 6月4日 黒野 正 藤井紀子
 11日 日高恒夫 谷川一枝
 18日 加藤富二 野沢和子
 25日 永井武夫 小栗幸子
 7月2日 加藤文慧 小林喜久枝

母子家庭相談

とき 毎週月、水曜日
 午前10時～午後5時
 受付 住民課
 相談員 愛知県母子相談員 長谷美代子

児童手当(特例給付)の現況届

児童手当(特例給付)を受給している方は、毎年6月1日から6月30日までに現況届を提出することになっています。これは、受給者の受給資格及び所得状況を確認し、引き続き手当を受けられるかどうかを決定するためのものです。この届出をされない場合は、6月分以後の手当を受けられなくなることがありますのでご注意ください。

提出期間 6月2日(月)～30日(月)
 提出場所 役場住民課 児童福祉係
 提出用紙 住民課に用意してあります。
 (※印鑑をお持ちください。)

なお、公務員・公共企業体の職員の方は、勤め先へ届出をしてください。

老人福祉センター行事

健康相談 毎週火、木、金曜日
 (担当 保健課)

文化協会芸能訪問

6月5日	同好会	三味線
6日	柏謡会	民謡
13日	荻クラブ、ことぶき会	民踊
17日	愛好会	民踊
24日	婦人会	民踊

産業課

黒鯉・錦鯉・ヘラブナ種苗の斡旋

種類	大きさ	1尾単位
黒鯉	15ミリ以上	7円から
錦鯉	30ミリ以上	16円から
ヘラブナ	25ミリ以上	6円から

申込期限 6月20日(金)
 申込単位 50尾単位
 申込先 役場産業課

お知らせ

健康講座

と き 6月25日(水)
午後1時半～3時
ところ 幸田町保健センター
演 題 中高年の歯の健康
講 師 保健所歯科医師 河合智子
※ご自由にご参加ください。

不燃物収集日程(6月分)

長 嶺(2、16)	里 (14、28)
久 保 田(2、16)	市 場(12、26)
坂 崎(2、16)	海 谷(14、28)
大 草(4、18)	野 場(9、23)
高 力(4、18)	永 野(7、21)
鷺 田(7、21)	須 美(12、26)
電装社宅(7、21)	六 栗(9、23)
岩 堀(5、19)	六栗団地(9、23)
新 田(7、21)	上六栗(9、23)
横 落(5、19)	桐 山(12、26)
荻 (11、25)	逆 川(12、26)
芦 谷(11、25)	三 菱(11、25)
幸 田(11、25)	

※可燃物の収集は、毎週火・金曜日に収集します。

消 防 署

第3回危険物取扱者試験案内

試 験 日 8月24日(日)
試 験 会 場 名古屋電気通信工学院
試 験 の 種 類 全種類
願 書 受 付 期 間 6月16日～7月16日
受 付 場 所 財消防試験研究センター
愛知県支部(郵送または持参)
※試験案内書及び受験願書は、幸田町消防本部
予防係でお渡しします。

61年度消防設備士試験案内

試 験 日 7月13日(日)・20日(日)・8月3日(日)
試 験 の 種 類 甲種(第1類～第5類)
乙種(第1類～第7類)
願 書 受 付 6月18日～20日
名古屋市中区丸の内三丁目1番6号(愛知県産業貿易館西館 1階ロビー)、持参(郵送は不可)
なお、試験案内書及び受験願書は、幸田町消防本部予防係でお渡しします。
試 験 会 場 名古屋電気通信工学院
問 合 先 財消防試験研究センター愛知県支部 ☎(052)231-0071

岡崎市医師会

難病相談室 (無料・秘密厳守)

“お気軽にご相談を”

難病で悩んでいる方、難病ではないかと心配している方は、下記へ相談日時を電話予約してください。

岡崎市医師会難病相談室 ☎52-1572

岡崎職業訓練校

自由研削(グラインダー) 特別教育受講者募集

と き 6月28日(土)、29日(日)
と ころ 岡崎職業訓練校
内 容 自由研削といしの取替え、及び試運転等の安全特別教育
受 講 料 無料
教 材 費 1,100円
定 員 25人
申 込 期 限 6月16日(月) 先着順
※くわしくは、岡崎職業訓練校まで ☎51-0775

吉武	谷川	今枝	久保	宮本	有馬	乙部	宮沢	大石	永谷	麻生	小島	手嶋	小松	中村	小刀	中島	手嶋	鈴木	渡瀬	牧井	福井	加藤	近藤	伊藤
諒	昌	淳	大	賢	拓	美	統	理	将	拓	慶	哲	香	尚	禰	み	裕	幹	有	晴	沙	昌	潤	田
美	照	裕	茂	昭	隆	正	文	知	五	郁	昭	芳	敏	茂	豊	美	敏	祐	政	徹	美	浩	幸	善
宏	之	二		博	行	好	明	之	男	夫	和	樹	秋	郎		和	明	治	道	治	美	二	彦	榮
大	高	横	芦	大	久	桐	野	大	大	鷺	大	野	桐	大	芦	六	野	岩	大	横	鷺	芦	坂	大
草	力	落	谷	草	田	山	場	草	草	田	草	場	山	草	谷	栗	場	堀	草	落	田	谷	崎	草

おめでとうございます(35名)

四月一日～三十日届出 (順不同)

戸籍異動

お知らせ

内職のご案内

- 腕カバー
1 ダース 130 ~ 150円
 - セーター刺しゅう
1 枚 300円
- 問合先
愛知県福祉協会岡崎支部
岡崎市働く婦人会館内
岡崎市伊賀町10の3
☎ 22-0559

保健課

6月の神経芽細胞腫検査

昭和60年12月生まれの乳児を対象に神経芽細胞腫検査を行います。

4か月児健診で配布した“ろ紙”に尿を湿らせて、岡崎保健所へ必ず郵送してください。

老人健康相談日

とき 毎週(火・木・金曜日)午前10時~正午
ところ 老人福祉センター

担当医師 金山政敏先生

内容 検尿、血圧測定、診察、保健指導。

※相談を受ける方は、健康手帳をお持ちください。

※曜日は都合により変更することがあります。

※対象者は、40歳以上です。

不用犬引取日

6月4日(水) 午前10時までに印鑑を持って保健課へきてください。
18日(水) 野犬などで困まっている方は、引取日の2~3日前に連絡してください。

日本脳炎予防接種

- 対象者 ○昭和57年6月1日~58年5月31日出生児(初回接種-2週間隔で2回接種する)
○昭和56年6月1日~57年5月31日出生児(追加接種-昨年初回接種<2回目>完了者)
○その他 以上の出生で接種ができなかったもれ者

日程表

月日曜	接種会場	受付時間
6月5日(木)	幸田中学校	午後1時半~2時半
6日(金)	南部中学校	"
9日(月)	わしだ保育園	"
11日(水)	坂崎小学校	午前10時~11時
11日(水)	幸田小学校	午後1時半~2時半
13日(金)	上六栗保育園	午後1時~1時20分
13日(金)	豊坂小学校	午後1時半~2時半
17日(火)	荻谷小学校	"
20日(金)	深溝小学校	"
23日(月)	菱池保育園	"
24日(火)	中央小学校	"
26日(木)	大草保育園	"
27日(金)	豊坂保育園	"
30日(月)	保健センター	"
7月1日(火)	幸田保育園	"
4日(金)	深溝保育園	"
14日(月)	保健センター	"

⑤ BCG接種後1か月は接種できません。
経口ポリオ接種後1か月接種できません。
3種混合接種後は2週間接種できません。

朝岡	左右田	羽根	越山	橘	稲吉	長谷	仲井	近藤	大場	松本	谷川	死亡者
一正	憲一	末太郎	ゆき	圓龍	福太郎	しづ	アイ	正	幸男	キヨ	こま	年齢
37	78	79	82	82	56	72	81	37	60	76	89	葦葉
三代	憲明	和一	定明	大圓	好則	茂美	重男	敏枝	義子	輝雄	善臣	区
岩堀	野場	大草	幸田	大草	逆川	市場	芦谷	岩堀	市場	里	高力	

4月1日~30日 届出
(順不同)

おくやみ申し上げます(12名)

浅田	三浦	岩淵	長谷	長岡	千田	富永	藤原	伊澤	山本
祐基	裕貴	亮柄	育子	真二	隆敏	康広	舞子	三喜	成行
邦夫	義基	速人	直路	富久	敏勝	昭夫	英壽	務	勲
芦谷	市場	幸田	芦田	岩谷	鷺田	大草	野場	上六	栗

当直医

診療時間 (午前9~正午 午後2~6時)

6月8日		
内科又は小児科	さとう医院	幸田 62-8220
外科	菅医院	美合 52-2266
産婦人科	内田病院	康生南 21-5171
皮泌科	魚井皮膚科	羽根 53-1128
耳鼻咽喉科	黒田医院	羽根 52-0453
眼科	岡田医院	八幡 1 21-0134
6月15日		
内科又は小児科	上田医院	幸田 62-0052
外科	築瀬医院	洞 24-0205
産婦人科	村川医院	十王 2 21-4511
皮泌科	松下医院	明大寺 51-5094
耳鼻咽喉科	松下医院	明大寺 51-5094
眼科	佐野医院	門前 1 21-4909
6月22日		
内科又は小児科	志賀医院	中島 43-2015
外科	斉藤病院	伝馬 3 21-0555
産婦人科	大原医院	十王 1 21-1585
皮泌科	橋本医院	康生南 22-3497
耳鼻咽喉科	大橋医院	上六名 1 52-0684
眼科	杉浦医院	康生東 21-4880
6月29日		
内科又は小児科	伊藤医院	定国 43-2678
外科	岸本医院	八幡 3 22-0926
産婦人科	山中医院	伝馬 4 21-8014
皮泌科	みしま医院	康生南 21-1648
耳鼻咽喉科	康生病院	康生南 21-1340
眼科	桐淵医院	唐沢 1 22-1291
7月6日		
内科又は小児科	金山医院	野畑 51-9106
外科	中沢医院	六供 3 23-8100
産婦人科	金山医院	野畑 51-9106
皮泌科	長谷川医院	伊賀新 23-1871
耳鼻咽喉科	島田耳鼻科	伝馬 1 21-3387
眼科	小島医院	松本 1 23-3381

なお、歯科は岡崎歯科医師会館(岡崎市六供町三本松)で診療。時間:午前9時~11時30分。

- ・診療時間内に受けてください。
- ・保険証を持参してください。

夜間歯科緊急当直医

木曜日の夜間(午後6時~午後9時)

6月12日	坂井歯科医院	北野町 22-0044
6月19日	清水歯科医院	材木町 22-2257
6月26日	柴田歯科医院	美合町 51-5142

保健センター行事

☎62-8158

行事	月/日曜	受付時間	備考
4か月児健診 (61.2.20~ 61.3.17)	7/2(水)	午前9:00 ~10:00	内容-身体測定、 内科健診、 指導、離乳 食講習会 神経芽細胞腫検査 用紙配布
8か月児健診 (60.9.20~ 60.10.18)	6/18(水)	午後1:00 ~2:00	内容-身体測定、 内科健診、 指導
1歳6か月児健診 (59.11.10~ 59.12.13)	6/13(金)	午前9:30 ~10:30	内容-身体測定、 歯・内科健 診、指導 フッ素の予約受付
3歳児健診 (58.5.10~ 58.6.10)	6/13(金)	午後1:00 ~2:00	内容-検尿、身体 測定、歯科 内科健診、 指導
予約健診	6/18(水)	午前9:30 ~11:00	対象-各乳幼児健 診などで予 約した者
1・2歳児相談 (60年6月生 59年6月生)	6/11(水)	午前9:30 ~11:00	内容-身体測定、 保健婦によ る健康相談
育児相談	6/25(水)	午前9:30 ~11:00	対象-乳幼児 内容-身体測定、 保健婦によ る健康相談
フッ素塗布	6/19(木)	午後1:30 ~2:30	フッ素塗布(電話予約) 定員50名
妊婦健診	6/11(水)	午後1:30	内容-妊娠届出書 発行 医師の診察 血圧、検尿 必要に応じて採血 健診料は無料です。
母親教室	6/12(木)	午後1:00 ~1:30	後期-分娩・沐浴 家族計画、 妊婦体そ のやり方、 その他
妊産婦相談 家族計画	6/25(水)	午後1:00 ~2:30	内容-血圧、検尿 計測、保健 婦による健 康相談 対象-妊産婦 計画的な出 産をのぞむ 方
母子手帳交付 ミニ衛生教育	6/5(木) 6/12(木) 6/19(木) 6/26(木)	午前9:30 ~11:30	妊娠届出書を忘れ ずお持ちください。 母子保健に関する 説明
機能訓練	6/5(木) 6/10(火) 6/17(火) 6/24(火)	午後1:00 ~4:00	対象-40歳以上で 身体的に障 害を持つ方
エアロビクス 体操	6/2(月) 6/9(月) 6/16(月) 6/23(月) 6/30(月)	午前10:00 ~11:30	対象-一般町民 ビデオ放映 自由参加

◎乳幼児健診、相談・妊婦健診、相談には母子手帳を必ず持参してください。

◎成人病健診には健康手帳を必ず持参してください。

※フッ素予約は電話でもかまいません。