

人口動態

(昭和60年6月1日現在)

総人口	28,093人			
内 男	13,973人			
内 女	14,120人			
世帯数	7,557戸			
(5月中異動)	出生	33人	男	17人
	出生		女	16人
	死亡	11人	男	6人
	死亡		女	5人
	転入	82人	男	42人
	転入		女	40人
転出	63人	男	31人	
転出		女	32人	

# 広報おらた

No.385 '85 7

発行・幸田町役場 愛知県額田郡幸田町大字菱池字黒方11番地  
 編集・企画課 ☎ 62-1111 (有)2458 印刷・あいち印刷



## お母さんが先生です

親子交通安全教室 (菱池保育園)

主な内容

	ページ
交通事故を防止しよう……	2・3
坂崎・豊坂小学校体育	
館建設に着工……………	4
夏休み親子動く町政教	
室参加者募集……………	7
幸田の伝説と民話 他……………	12・13

# 町内死亡事故続発 この悲劇を繰り返すな!

# 1

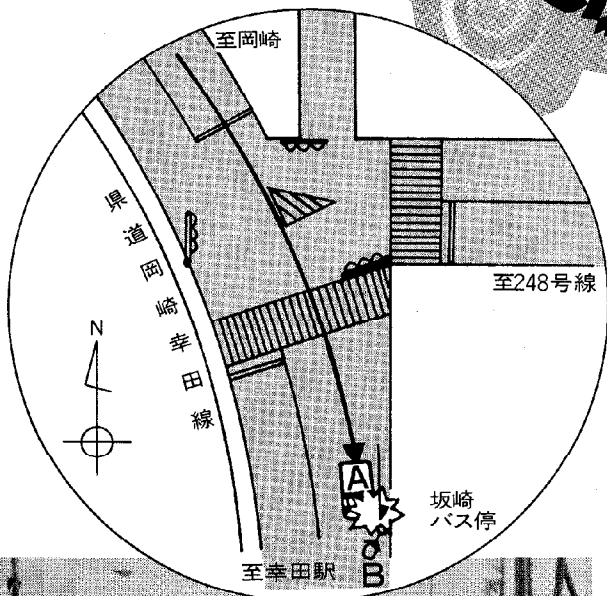

五月十五日(水)、午後七時半頃、坂崎字小船の県道において、道路左端を歩いていたBさんは、岡崎方面から走行してきたAさん

## 事故発生状況

五月中旬から下旬にかけて、町内において三件の死亡事故が続発し、尊い生命が奪われました。また県内の事故死者数においても、全国一、二を争う勢いで、事故が多発しています。交通事故が発生するには、ちょっとした不注意など何らかの原因が必ずあり、あなたもいつ事故に遭うかわかりません。しかし、その原因を無くせば、事故は防ぐことができるのです。これらの事故を教訓にして、みなさん交通事故に遭わないため、交通安全に心掛けましょう。

ん運転の軽貨物車にはねられ死亡した。  
現場は、かなり急なカーブの途中であった。

## 事故からの教訓

- 夜間は、昼間に比べ視力が低下するので、車のスピードは控えましょう。
- カーブの手前途中では、必ずスピードを落しましょう。
- 人は、道路の右側を通行しましょう。
- 歩行者は、夜間黒っぽい服装でなく、できるだけ明るい服装をしましょう。

暑くても交通  
マナーを  
大切に

●夏の交通  
安全県民運動●

7月10日~20日

- 七月十日(水)から二十日(土)までの十一日間にわたり、県下一斉に「夏の交通安全県民運動」が展開されます。
- この運動は、
- 夏休みを迎える子供たちの交通事故を無くそう。
  - 過労・暴走運転による交通事故を無くそう。
  - シートベルトを締めてゆっくり走ろう。
  - 4S運転を励行しよう。
- の四点を重点に実施されます。夏休みを迎える子供たちの交通事故防止及び、夏季の解放感や暑さからくる気の緩みや、過労などに伴って起きる交通事故を防止するため、前の四点を重点項目に掲げ、県民一人ひとりの交通安全思想の普及・徹底を図り交通事故の発生を防止するため行われます。

### 事故からの教訓

- 信号は絶対に守りましょう。
- 点滅信号の場合、黄色点滅は

- 除行、赤色点滅は一時停止し、安全を確認してから通行する。
- 夜間は、気の緩みからスピードを出しがちになります。安全速度を守りましょう。

# 2

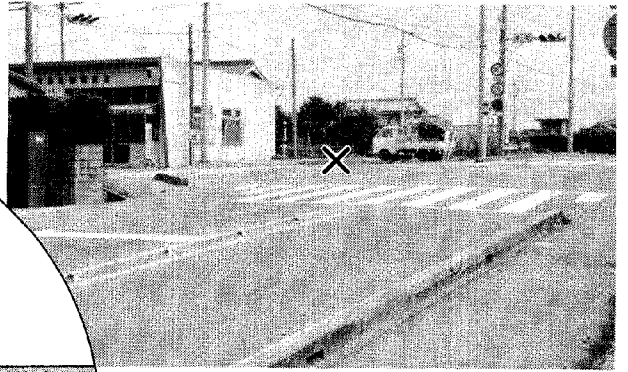
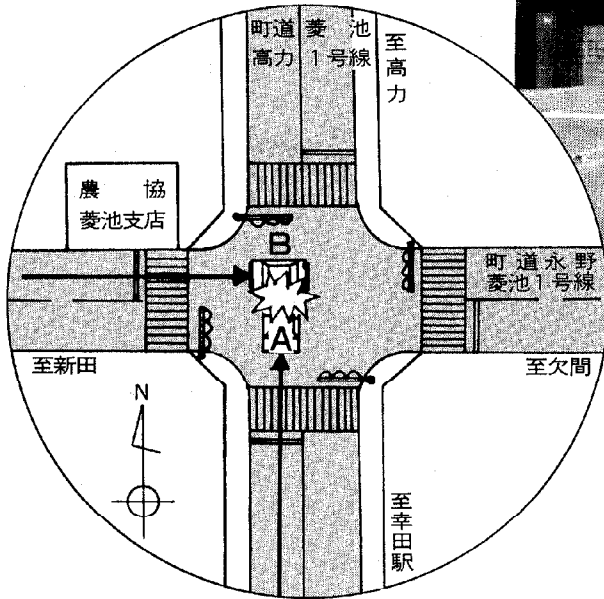

### 事故発生状況

五月十八日(土)、午前一時十五分頃、菱池字東部の町道交差点において、幸田駅方面から黄点滅を無視して走行してきたAさんの普通車は、赤点滅を無視して交差点に進入してきたBさんの普通車に衝突し、Bさんは死亡した。

信号は夜間点滅式であった。

### 事故発生状況

五月二十六日(日)、午後零時四十五分頃、久保田字社口の県道と町道が交わる交差点において、自転車で県道を一時停止せ

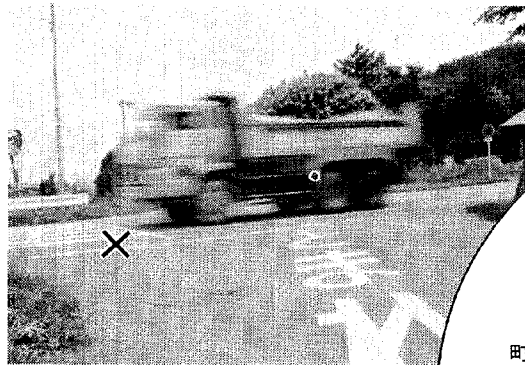

# 3

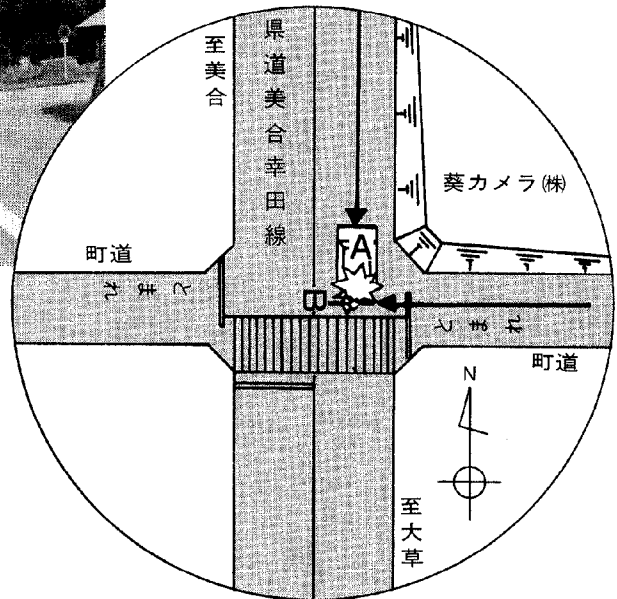

### 事故からの教訓

- 道路へのとび出しは絶対にやめましょう。
- 車道へ出る時は、必ず一時停止し左右の確認をしましょう。
- 人と自転車は、道路を横断する場合は、横断歩道を渡りましょう。
- 横断歩道の手前では車はスピードを落しましょう。

ず横断しようとした小学生B君は、岡崎方面から走行してきたAさん運転の普通車にはねられ死亡した。

横断歩道の手前は高い石垣となっており、見通しが悪かった。

### 私の無事故宣言



幸田小6年  
杉浦千浪

最近幸田町では、交通事故が増えている。交通事故でも最も多いのは子供のとび出しである。私も何回か車にひかれそうになったことがある。その時はただ運がよくてひかれなかっただけかもしれない。これから夏休みにはいるが、ドライバーの人がひやんとするようなどび出しや信号無視などはせつたいにやらないようにしたい。

それから自転車に乗る時も、ちゃんとヘルメットをかぶってなるべく道のすみを通り、自動車にめいわくをかけないように気を付けたい。

自分の命は自分で守るしかないからせつたいにこれは守りたい。

坂崎小学校、豊坂小学校  
 体育館は、昭和三十一年、三  
 十三年に建設以来約三十年  
 を経過し、老朽化が激しい  
 ため改築が待たれていまし  
 たが、この度、来春完成を  
 目指して新体育館建設に着  
 手しました。  
 なお、概要については次  
 のとおりです。

# 来春完成を目指し

## 坂崎小・豊坂小 体育館建設に着工

7月1日



完成予想図

**坂崎小学校体育館**

建物構造  
 鉄筋コンクリート一部鉄骨  
 造一部二階建  
 延床面積  
 延一、四九九・九二平方メ  
 ートル  
 施設内容  
 舞台・アリーナ・控室・便  
 所・器具庫・放送室・機械  
 室・会議室・ミーティング  
 ルーム・ギャラリー・渡り  
 廊下等  
 工 期 七月一日、  
 昭和六十一年二月二十八日



完成予想図

**豊坂小学校体育館**

建物構造  
 鉄筋コンクリート一部鉄骨造  
 一部二階建  
 延床面積  
 延一、六四六・八四平方メ  
 ートル  
 施設内容  
 坂崎小学校体育館に同じ  
 工 期 七月一日、  
 昭和六十一年一月三十一日  
 工事期間中はご迷惑をおかけ  
 しますが、ご協力をお願いしま  
 す。

事業名 (場所)	事業概要	請負額 (万円)	工 期 請負業者名
道路改良工事 町道野場六栗1号線 (六栗字高畑)	工事延長 96m 巾員 4.5~5.3m	640	% ~ % 幸南建設(株)
消火栓設置工事 (坂崎字西長根外4ヵ所)	単口消火栓 φ75 5基	179	% ~ % 鈴木鉄工所
坂崎小学校体育館建設工事 (坂崎字揚り山)	鉄筋コンクリート造 (一部鉄骨造) 2階建 延床面積 1,499.92㎡	16,500	% ~ % 三河、林建設 共同企業体
豊坂小学校体育館建設工事 (野場字鶏嶋)	鉄筋コンクリート造 (一部鉄骨造) 2階建 延床面積 1,646.84㎡	16,500	% ~ % 和幸、幸南建設 共同企業体
深溝公民館建設工事 (深溝字上一木)	鉄筋コンクリート造 2階建 延床面積 473.13㎡	6,800	% ~ % 村越建設(株)
舗装新設工事 町道長嶺大草1号線 (長嶺字北山)	工事延長 308.0m 舗装面積 2,234㎡	645	% ~ % 三河舗装 (株)幸田支店
舗装新設工事 町道下田竹ノ花1号線他1路線 (横落字竹ノ花他1)	工事延長 370.5m 舗装面積 1,942㎡	360	% ~ % 三河舗装 (株)幸田支店
道路改良工事 町道西舟山大保田1号線 (深溝字舟山)	工事延長 136.5m	1,040	% ~ % 植村組

## 主要事業

### 執行状況

5月30日~

6月14日入札分

左記のとおり町内各所  
 で工事を行っており、皆  
 さんには大変ご迷惑をお  
 かけしますが、ご協力をお  
 願いします。



# 国民健康保険税改正

## 保険税の上昇率を極力抑える

昭和60年度の国民健康保険税の条例が、6月定例議会の議決をうけ、改正されました。

60年度に必要とされる国民健康保険税は、退職者医療制度に伴う改正、医療費の増加などにより、対前年度比26.2パーセントの増となりましたが、保険税の大幅な増を防ぐため、当初予算で3,000万円を一般会計から国保会計へ助成しました。

これらにより、自然増を除いた税条例改正分の上昇率は3.5パーセントとなりました。

### 主な改正内容

課税区分	税 率	
	改正後	改正前
所得割	100分の3.70	100分の3.65
資産割	100分の 27	100分の 25
均等割	1人当り 8,640円	1人当り 8,160円
平等割	据置き	1世帯当り 12,000円
課税限度額	330,000円	320,000円

# 地方行革に向けて

## 行財政改善調査会を再設置

国はもとより地方自治体においても事務事業の見直し、組織機構の簡素合理化、民間委託、職員給与定員管理の適正化など行政改革の推進が叫ばれてい

ます。しかし、多様化する行政需要に対応し、地域社会の活性化と住民福祉の増進を進めるには、改めて行財政全般にわたっての診断と施策を練る必要があります。

本町では、昭和五十七年度から民間有識者による「行財政改善調査会」を組織し、十一項目にわたる改善点について意見を求め、改善努力をしてきました。

このため町行政内部に町長を本部長とする「行革推進本部」を設置すると共に「行財政改善調査会」を再度設置し積極的に取り組むこととなりました。

そして、当面八月末を目途に議会とも相談して大綱づくりに全力を挙げることとなっています。

行財政改善調査会のメンバーは次のとおりです。(敬称略)

- 会長 黒柳貞治
- 会長代理 近藤松夫
- 委員 松井利康
- 音部進
- 小寺勲
- 山田兵吉
- 日高紀子
- 小林力
- 清水忍
- 山崎貞男

## 今年十二月完成を目指し

# 深溝公民館改築に着手

深溝公民館は海谷地内に昭和三十九年に建設されましたが、建設後二十年を経過し、他地区の施設と比べ手狭となったため、この度今年十二月完成を目指し改築工事に着手しました。

### 施設概要

一階 二三八・三二平方メ

七月一日～十二月二十日

- 一トール
- 二階 二三四・八一平方メ
- 一トール
- 建物構造 鉄筋コンクリート造二階建
- 施設内容
  - 一階 談話室・会議室・図書室・実習室他
  - 二階 講堂・資料室

工事中は、ご迷惑をおかけしますが、ご協力をお願いします。

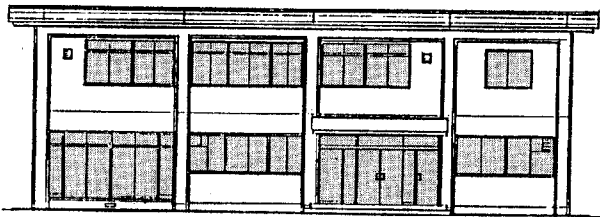

正面図

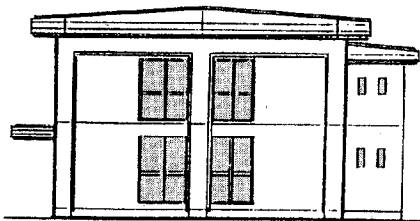

側面図

### 老人保健・福祉医療の 変更届はお早めに!!

老人保健(70歳以上)、福祉医療(老人・障害者・戦傷病者・乳児・母子家庭)の医療費受給者証をお持ちの方で、健康保険証や住所などを変更された場合は、お早めに変更届を出してください。

なお、健康保険証の変更などで、保険者への届出が適正にされていない場合は、医療を受けられないことがありますので、ご注意ください。

また、転出などによる喪失も必ず届出をしてください。

問合せ・届出先

役場 住民課社会福祉係

### 小学校プールの一般開放

町内小学校プールを次のように一般開放します。

1. 開放期間(夏休み)  
7月20日～8月31日の土・日曜日
2. 開放時間  
午後1時～午後4時まで
3. 利用者  
各学区内の小学生以上

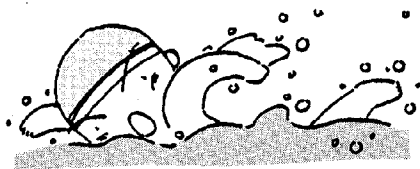

# 60年産米穀全量出荷

## 予約にご協力を



# 目標 28,728俵

生産者が安心して米を作り、これを国民が安定して供給を受けられるように、米については流通のしくみがきちんと整えられています。

昭和四十八年秋の石油パニック時でも、食糧管理法によって食糧管理の対象となっていた米は、物不足と狂乱物価の例外でした。

また、五十九年産米は大豊作でしたが、五十五年産以降四年続きの冷害による米の不作時においても、消費生活に全く支障がありませんでした。

このことから、生産者には、生産向上を図る一方、食糧管理制度の堅持、つまり不正規流通

を排除し、保有米を除いた全量を適正出荷することが求められています。

本年の幸田町の限度数量は二万八千七百二十八俵で五月末の出荷見込はこれの七十七・三パーセントです。七月中は売渡申込期間中ですので、限度数量達成に向けて、みなさんの一層のご協力をお願いします。

※ すでに地区生産組合長さんを通じて取りまとめをお願いしているところですが、変更のある方は生産組合長さんにご連絡ください。

### 事業計画平面図

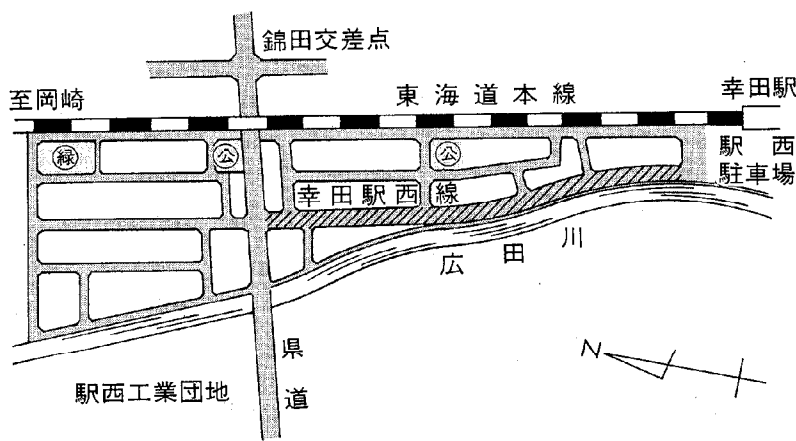

※詳しくは土木課都市計画係まで

## 幸田駅西土地画整理事業

### 都市計画決定案縦覧

幸田駅西土地画整理事業施行区域内の都市計画道路幸田駅西線について国の補助を受け整備するため、本地区を都市計画決定することになり、次のとおり案の縦覧を行います。

縦覧期間  
七月十五日～二十八日

縦覧場所  
幸田町役場土木課事務室

なお、縦覧期間満了の日まで



今年も夏休みを利用した親子動く町政教室を企画しました。町内の施設、企業などを見学していただき、幸田町を理解し、自治意識、連帯意識の高揚を図っていただくもので、今回は特におかざき世界子ども美術博物館を見学先に入れました。夏休みの一日、親子でバス旅行の気分で参加しませんか。

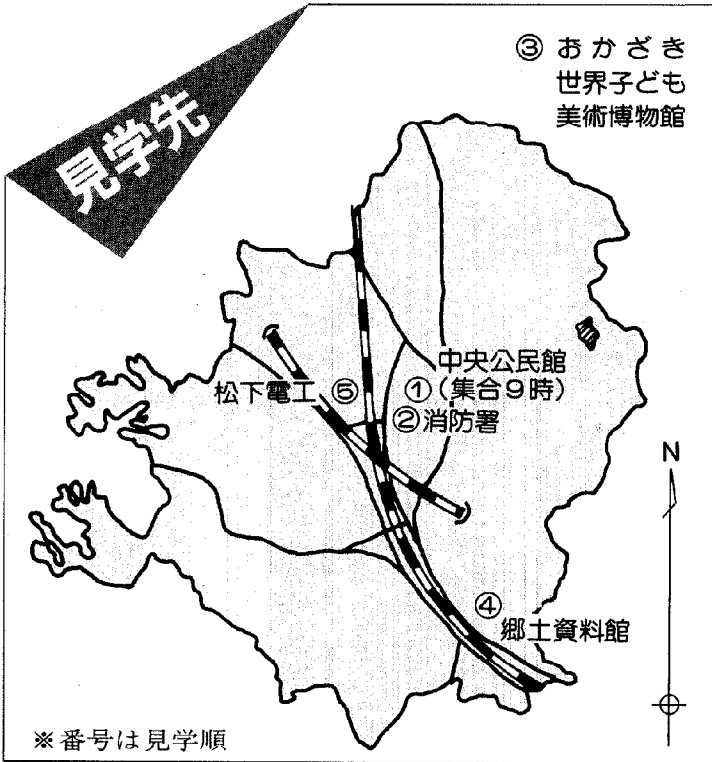

※番号は見学順

なお、参加者は各日とも親子四十人を予定しています。多数の方のご参加をお願いします。

**実施日**  
八月二日(金)  
八月九日(金)  
午前九時～午後三時半

**申込方法**  
ハガキに、町政教室申込みと記入し、希望日、住所、親子の氏名、学校名、学年、電話番号を記入して、希望日の七日前までに到着するようにお送りください。

**参加費・美術博物館入場料**  
大人三百円・子供百円  
・保険料一人 八十円

**参加資格**  
小学生とその保護者  
(町内在住に限る)

**申込先**  
幸田町役場企画課  
幸田町大字菱池字黒方十一

**参加者の決定**  
先着順に決定します。

**その他**  
昼食、水筒は各自持参してください。

7月1日～8月31日

# みんなの力で非行防止

## 青少年を非行から

### 守る強調月間



近年、少年非行の増加が著しく、また、その低年齢化が一層進んでいます。次代を担う少年の非行を防止し、明るく住みやすい幸田を築くため、一人一人が力を合せて少年の非行防止に取り組みましょう。

**非行防止は**  
まず家庭から

#### 非行防止七つのポイント

① 子供を放任しないように

- 子供を育てる責任と自覚を！
  - ② 親としての権威を失わないように
  - しつげに自信を！
  - ③ 子供は親を映す鏡であることを忘れないように
  - 自らを厳しく！
  - ④ 親子の対話を忘れないように
  - 子供に理解を！
  - ⑤ 子供に善悪のけじめをつけさせることを忘れないように
  - 生活の基本マナーを！
  - ⑥ 子供を甘やかさないように
  - 忍耐力と自律心を！
  - ⑦ 二つ叱ったら三つほめる心がけを忘れないように
  - いつも励みと暖かさを！
- 青少年の非行防止には、まず家庭がしっかりしていることです。そして地域では、よその子もわが子と同じように叱ったり暖かく見守り合える地域づくりが必要です。

# 親と子の夏休み 走る県政教室

8月7日

## 参加者募集

県民の皆さんに県の施設や仕事を紹介して県政に対する理解を深めていただくとともに、併せて意見・要望をお聴きして県政に反映させる「親と子の夏休み走る県政教室」の参加者を募集します。

一、実施方法  
観光バスで、一日コースにより見学施設へ案内します。

二、日 時  
八月七日(水) 一日

三、参加費用  
無料。ただし昼食、お茶は持参してください。

四、募集人員  
親子五十名

五、応募資格  
小・中学生とその保護者(県内居住の方に限る)

六、応募方法  
はがきに「幸田発コース」と明記のうえ、住所、氏名、年齢、性別、職業と電話番号を記入して申込みください。電話申込みも受付します。

七、申込期限  
七月二十四日(水)

八、申込先  
愛知県西三河事務所 総務課  
県民担当(岡崎市明大寺本町一四)  
☎二三一―二二一  
(内線二九六)

九、参加者の決定  
応募者全員に連絡します。募集人員五十名を超えた場合は抽選のうえ決定します。



## 夏本番



### 不動産滝キャンプ場オープン

期間 七月一日

～九月三十日

申込先 役場産業課

商工観光係

使用料・キャンプ場 無料

・テント(五人用)

一泊二日 千円

・炊事セット(五人用)

一泊二日 五百円

※二週間前までに、必ず申込んで許可を受けてください。



### 涼を求めて

今年も次のとおり「滝開き」が行われますので、多数お出掛けください。

不動の滝 七月二十一日(日)

大井の滝 七月二十一日(日)

当日は、流しそうめん・写生大会などの催物が計画されています。

### 大井の滝・不動の滝「滝開き」



### 幸田駅前通り「歩行者天国」

とき 七月二十七日(土)  
二十八日(日)  
午後五時～九時まで  
幸田駅前通り

夜店・カラオケ大会・パレードなどたくさん催物が計画されています。



# 防火だより No.4

毎月19日は防火の日

## ★花火による

## 事故を防ごう★

最近、子供たちが花火遊びをしていたとき、三歳の幼女のゆかたに火がつき、全身やけどでまもなく死亡するという事故がおきています。

花火遊びをする場合は、次のようなことを守り、事故を起こさないようにしましょう。

- ① 花火は大人としましょう。
- ② 始める前に花火に書いてある遊び方をよく読みましょう。
- ③ 花火は人に向けてないようにしましょう。
- ④ たくさんの花火にいちどに火をつけるのはやめましょう。
- ⑤ ポケットなどに花火を入れるのはやめましょう。
- ⑥ 狭い場所や風の強いときは花火はやめましょう。

### 事故を防ぐポイント

- ⑦ 花火をほぐしたり、ピンなどにつめたりにするのはやめましょう。
- ⑧ 火が消えたようでもすぐにつつまのぞくのはやめましょう。
- ⑨ 必ず水を用意しましょう。

### 5月の火災救急件数

《火災》	累計	
	(1月~5月)	
建物	1件	(3件)
野	0件	(2件)
林	0件	(5件)
その他	0件	(10件)
合計	1件	(20件)
《救急》		
急病	15件	(99件)
交通	17件	(64件)
その他	9件	(48件)
合計	41件	(211件)

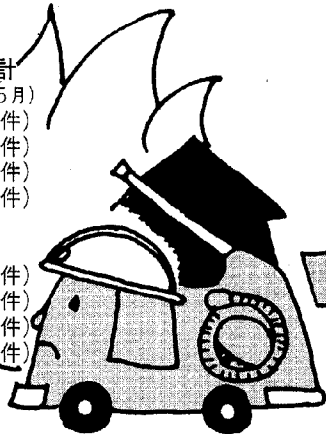

### ●ふきだしもの



もし、下から火花が出るとあぶないのでまじるしのように持ちましょう

### 幸田町における消防の歴史 その3

S 54年・水槽付消防ポンプ自動

S 57年

・第二十七回愛知県消防操法大会四輪の部で消防団が優勝

S 56年

・化学消防車配備。  
・第十回全国消防救助技術大会(横浜)でロープ応用登はん二位

S 55年

・資機材搬送車配備。  
・救急車一台を日本損害保険協会から寄贈される。

### 車配備

・消防指令車一台を産省から寄贈される。  
・第八回全国消防救助技術大会(大阪)ではしご登はん二位。

### 今泉幸子さん(3年)▶

長方形を分割・切り離すことによって、構成の練習をしました。最少の手段で、リズム・バランス方向性を含んだ美しい形が作りあげられています。

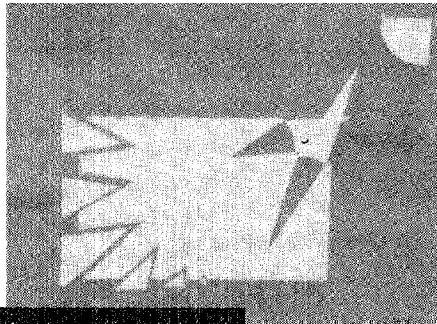

### 平面構成の練習 (デザインソースを基本に)

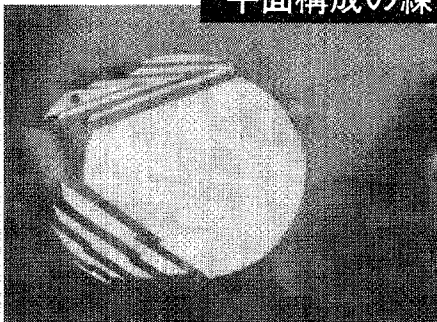

### ◀岩崎 学くん(3年)

円を分割・切り離すことによって、構成練習をしました。上下の同じように切り離された部分がリズムをつくり出し、全体的には右への方向性が感じられます。…アクセントが少し弱かったですね。

ちびっ子  
展示館



★CAMERA ★REPORT

カメラ・レポート

★身近なでき事や、話題を  
企画課・情報係まで

身体障害者ボウリング大会

6月22日(出)、幸田セントラルホールにおいて幸田ライオンズクラブの協力を得て、身体障害者ボウリング大会が開催されました。

日頃スポーツをする機会の少ない障害者のみなさんは、1年に1回のこの大会を楽しみにしており、会場は明るい笑顔でいっぱいでした。

やった！  
ストライクだ



幸田小PTAに表彰状

日頃の活動が認められる

6月14日(金)に愛知文化講堂で開催された県PTA連絡協議会総会において、幸田小学校PTAに対し表彰状が授与されました。

これは、日頃地域花壇づくり、親子コーラス活動など盛んな活動が認められたもので、これを契機にPTA活動のより推進を期待します。



表彰状を胸にする石川淳造PTA会長

県土木部長町内視察

主要事業の早期着工を要望

幸田町土木行政の現状と、今後の事業推進のため、6月7日(金)に大橋雄六愛知県土木部長による町内視察、現地指導が行われ、国道248号線の拡幅を始めとする主要事業の予算確保と、広田川関連治水事業などの早期実施を町側から要望しました。



写真中央が大橋県土木部長

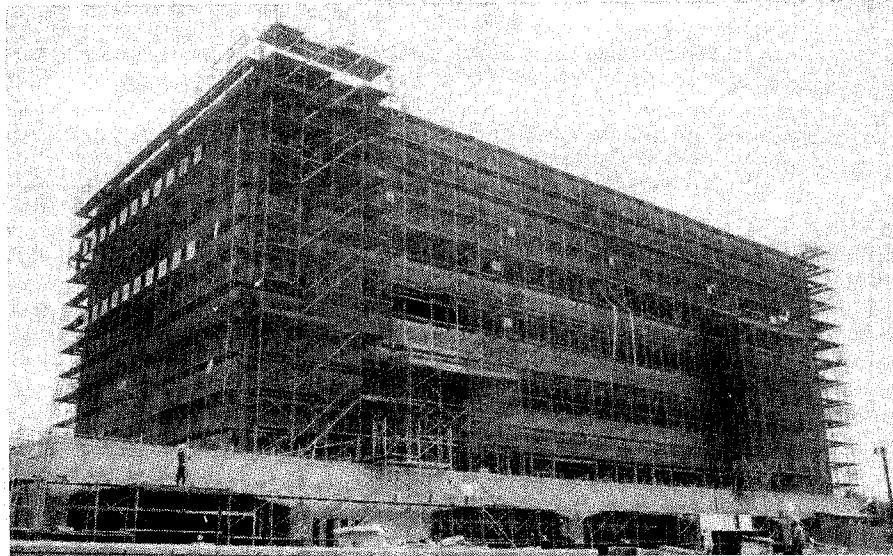

**新庁舎建設工事**

**9月末完成を目指し  
順調に進む工事**

昨年8月1日に着工以来進められている新庁舎建設工事は、6月の初めには本体のコンクリート打設が終り、9月末の完成に向けて順調に工事が進んでいます。

なお、新庁舎においての業務開始は11月5日の予定です。

**子ども会年少リーダー講習会**

**みんなで覚えよう、  
いろいろな遊び**

6月9日(日)、荻谷小学校体育館において、中日子ども会から講師を招き、子ども会年少リーダー講習会が行われました。

お金をかけなくても、みんなで楽しめる遊びをたくさん教わった子供たち、これらの遊びは各子ども会で実践されることでしょう。

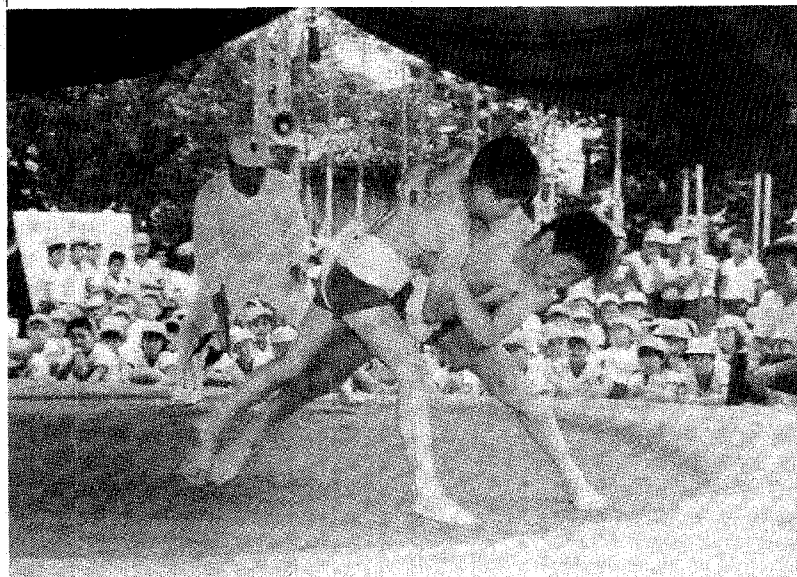

**豊坂小すもう大会**

**のこった!のこった!**

6月7日(金)、豊坂小学校において校内すもう大会が行われました。

豊坂小学校には、昭和57年に完成した屋根付きのりっぱな土俵があります。

その土俵で、男の子も女の子も元気に動き回り、子供たちの声援が校庭に響いていました。



今年で八十九歳を迎えた小野さん。今も郷土史の研究に意欲

郷土史研究六十年  
今も久保田郷土史の  
編集に意欲を燃やす

小野宗重  
さん  
No.3

を燃やす。

研究を始めるようになったきっかけは、もう六十年以上前の大正時代までさかのぼる。当時坂崎小学校で教鞭をとっていた時、青塚古墳から発掘されたばかりの出土品が小学校に保管してあり、それについて竹内さんという軍隊の退役中將にいろいろ質問されたが明快に答えることができなかった。

竹内さんの知人に、当時東京の博物館の館長をしていた森鷗外がおり、紹介でその出土品をみてもらうことになった。その

時の鷗外のことば、「日本全国から、その地方の歴史を忠実に研究して報告してくれると、日本の歴史研究は進歩する。」「地方で研究して報告してくれる人はたくさんおった方がいい。君も地方で頑張ってみてくれ。」が研究を始めるようになった直接のきっかけ。

以来、考古学を始めとして民俗学に至るまで幅広い研究をしている。郷土の人物の中で、一番興味がある人物は、の質問に、「大久保彦左

衛門の目上の者にすげずけ物を言うところが面白い」、「それともう一人、徳川家康の重臣である久保田出身の平岩親吉も興味深い人物」との答え、「時代で一番面白いのは、戦国時代の終りから江戸時代の初めにかけてで、資料として残っているのも多くあり、研究しがいがある。」と答える。

小野さんが今熱心に取り組んでいるのは、久保田郷土史の編集で、今年中には原稿をまとめ、何とか来年には発行する予定とのこと。

「小さな集落なので、編集にたずさわる人が少なく、苦労しているが、小さな集落でなくてはできないような、各家の歴史がわかるような郷土史を、みんなで協力して作っていきたい。」と意欲満々。

「昔の人がどうい生活をしていたかを知り、それを現在と対比するのが面白い。」「今、これをやっておかないと歴史が後世に伝わらないような気がして」と今日も元気に頑張っている。

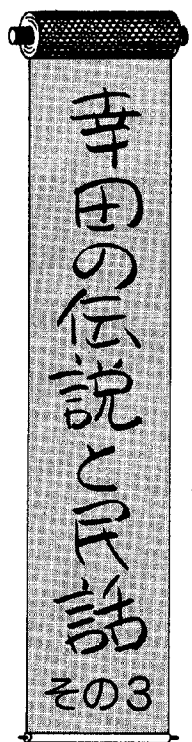

野場の七不思議

野場には七不思議と呼ばれる七つの不思議な話が昔から言い伝えられている。この中から四つの話を紹介する。

徳利沢



に、里人はよく働き幸福な毎日を送っていた。が、ある日、人情の常としてこのことを、友人にさもほこらしげに話してしまつた。これを聞いた里人数人は翌朝沢に行つて酒を飲み干し酔つて帰つてきた。それから後は、不幸にも徳利も酒も無くなつてしまつたという。

徳利沢は、野場字北山の南端、西尾市羽角町との境にあり、現在は、日本電装の敷地となっている。

茶の木の毛

昔、ある里人が、自分の困っている妾に、情夫があることを疑つて惨殺してしまつた。そして、ひそかに死体を埋めて、その上に茶の木を植えたという。毎年春になると、その茶の木の枝の間から、毛のような蔓が数本出て、秋には五十センチにも成長して、冬になると枯れてしまふのである。これは、その妾の怨霊が毛になって現れたのだろうと伝えられている。

茶の木は、野場字西脇に昭和初期まであったという。

昔、ある里人が、この沢へ度々薪をとりに行くうちに、とても古びた五合ほど入る徳利を見つけた。徳利の中をよく見ると、酒が溢れるばかりに入っていた。里人が喜んでこれを飲むと、その味の良いこと言葉では言い現わせぬほどだった。酒を半分も飲まないうちに、すっかり酔つてしまひ、徳利はそのままにして家へ帰つた。次の日も行って見ると、酒は溢るるばかりだった。また飲んで帰つた。こうして歳月が流れるまま、



# みんなで考えよう 家庭教育

No.4



すなお  
素直に育ってくれば

「うちの子は、ほったらかしにしてあるもんでねえ。こうおっしゃる芦谷の芦谷さんのお宅をたずね、長女の奈美ちゃん(荻

谷小二年)次女の恵美ちゃん(荻谷小一年)の二人の子育てのようすを伺ってきました。

「年子(としこ)だもんでね、下の子がむずかしいですね。姉ちゃん姉ちゃん甘えてくっついていてるんです。学校へ入ってから、少しは良くなったんですが、依頼心がどうしても強くなっちゃうんですネ。反面、同じことができないと、上の子が怒るもんですから、下の子が育つという面もありますが……。」

「こら、黙って入ってくる人があるかね」と言われて挨拶する奈美ちゃんに對して、なかなかできない下の恵美ちゃん。

「特に(家庭教育の)考えがあるわけじゃないんですが、あいさつなど基本的なことさえできれば、あとは、素直にまっすぐに育ってくれることを願っています。」というお母さんの話。

「けんかしてたり、やりなさいよと言ったことをしなかったり、宿題とピアノがやってな

かったりした時は、お尻を一発叩きます。いけないとは思っているんですが、母親はどうしても感情的にパツと手が出てしまうことが多いんです。」

体罰のことが喧しい昨今、家庭教育に関する本には、色々書いてありますが、どうですかの問いに、「やっぱり、そんな冷静な気持ちで叱ることなんて、なかなかできませんよね。」との答え。

おじいさん、おばあさんと一緒に住んでみえる六人家族の芦谷さんの家では、六人そろってから食事をすることにしているというので、朝夕ともに、学校でのことなどを話題にして食事をするように努めているそうです。

「私が子供のころ、おばに育てられたこともあって、あまり会話がなかったんです。それだけに、なんでも話し合える家庭が、とても大事だと思います。」といわれる芦谷さん。お話を伺っているなかにも、あなたかみのある笑いがこぼれる芦谷さんの姿に、子どもは親のうしろ姿を見て育つということの一端を垣間みる気がしました。

## 木落しの木霊



昔、木落山は公有林であったが、里人はこの山に入つて、木材を盗伐しては谷底へ落したので、木落しと言われるようになった。里人が盗伐して

ぬ間にとて、一面に氷の張った菱池沼の上を機具を借りて里方に急いでいたところ、氷の薄いの気付かないで、誤って水中に落ちて溺死してしまつた。それから後は、その婦人の霊が陰火となつて出るようになった。これを里人は機具火といつた。そして、一説には、この付近の泥土を田の肥料にしようと、運搬中の里人が名刀一振を泥の中から拾いあげた。この刀は後に岡崎藩中にて、数百両で売られた。このことがあつてから、陰火は消滅してしまつたとい

う。近代においても、この山で木を切っていると、突然転倒(天狗つぶて)したり、大音響(天狗倒し)に驚くことがしばしばあつたという。

六反は、野場字河下新田亀ヶ淵一带をいう。

木落山は、野場字石荒山(の一番高い峰をいう。)

六反の機具火

昔、野場から鷺田に嫁いだ婦人があつた。冬の日の暮れ

郷土史クラブ 近藤 満

お知らせ

住民検診

住民検診は15歳以上で職場や学校で検診をうけていないすべての人を対象としています。

日程表

月日	曜	午前10時~11時半	午後1時半~3時
7. 1	月	新田老人憩の家	桐山農村センター
7. 2	火	永野公民館	須美公民館
7. 3	水	芦谷公民館	芦谷公民館
7. 4	木	六栗公民館	上六栗老人憩の家
7. 8	月	市場公民館	市場公民館
7. 9	火	逆川農村センター	海谷公民館
7.10	水	老人福祉センター	老人福祉センター
7.11	木	萩農村センター	幸田町保健センター
7.14	日	幸田町保健センター	幸田町保健センター

◎検診はどこの会場でもうけられます。

◎受診票に必要事項を記入のうえ、必ず会場へお持ちください。

日本脳炎予防接種

- 対象者 ○昭和56年6月1日~57年5月31日出生児（初回接種—2週間隔で2回接種する）  
 ○昭和55年6月1日~56年5月31日出生児（追加接種—昨年初回接種<2回目>完了者）  
 ○その他 以上の出生で接種ができなかったもれ者

日程表

月日	曜	受付時間	ところ
7月1日	月		幸田保健センター
2日	火	午後1時半	大草保育園
3日	水	~2時半	深溝保育園
16日	火		幸田保健センター

健康講座

- と き 7月25日(木)  
 午後1時半~3時  
 ところ 幸田町保健センター  
 演 題 眼の病気（プール使用にそなえて）  
 講 師 鈴木眼科 鈴木裕之先生

※どなたでもお気軽にご参加ください。

人間ドック

と き 7月29日(月)・30日(火)・31日(水)のいずれか予約した日

午前8時半~11時

ところ 幸田町保健センター

対 象 6月20日(木)までに申込んだ方

検査内容 胸部レントゲン、胃レントゲン、尿検査、身体測定、肥厚、肥満度、血圧、視力、握力、診察、血液検査、心電図、眼底検査、肺機能検査、大腸がん検査

※詳しい内容については、個人通知でお知らせします。

不燃物収集日程(7月分)

- |               |               |
|---------------|---------------|
| 長 嶺(1, 15)    | 里 (13, 27)    |
| 久 保 田(1, 15)  | 市 場(11, 25)   |
| 坂 崎(1, 15)    | 海 谷(13, 27)   |
| 大 草(3, 17)    | 野 場(8, 22)    |
| 高 力(3, 17)    | 永 野(6, 20)    |
| 鷺 田(6, 20)    | 須 美(11, 25)   |
| 電装社宅(6, 20)   | 六 栗(8, 22)    |
| 岩 堀(4, 18)    | 六栗団地(8, 22)   |
| 新 田(6, 20)    | 上 六 栗(8, 22)  |
| 横 落(4, 18)    | 桐 山(11, 25)   |
| 萩 (10,24,31)  | 逆 川(11, 25)   |
| 芦 谷(10,24,31) | 三 菱(10,24,31) |
| 幸 田(10,24,31) |               |

※可燃物は、毎週火・金曜日に収集します。

岡崎市医師会

難病相談室 (無料・秘密厳守)

対 象 県の特定疾患医療給付事業の対象となっている方を含め、全ての難病で悩んでいる方、及び難病ではないかと心配している方、あるいはそのご家族

相談内容 医療ソーシャルワーカー、保健婦による療養・生活相談と医師による医療相談

申込方法 電話か往復はがきで相談日時を予約してください。その際、住所、氏名、生年月日、電話番号、相談内容を可能な限りお知らせください。

と き 日曜、祝・祭日とセンターの休館日を除く毎日午前9時から午後4時まで

ところ 岡崎市明大寺町東長峰24の81  
 岡崎市医師会公衆衛生センター1階  
 難病相談室 ☎52-1572

お知らせ

今月の税金と料金納付

- 固定資産税・都市計画税 第 2 期
  - 国民健康保険税 第 2 期
  - 国民年金保険料 第 2 期 (6・7月分)
  - 農業共済掛金 全 期
  - 水道料 5月・6月 使用分
  - 所得税 第 1 期 7 月 分
  - 保育料 7 月 分
- ※納期限 7月31日(水)

総務課

行政相談

とき 7月10日(水) 午前9時～正午  
 ところ 中央公民館 第6会議室  
 相談員 谷川嘉明 自宅☎62-3490

幸田町犯罪状況

5月	侵入盗	車両関係盗	その他	計
件数	2	4	3	9

幸田町交通事故状況

5月	死亡	重傷	軽傷	小計	物損	合計
件数	3	0	3	6	43	49
人数	3	1	7	11	—	11

住民課

法律相談(無料)<毎月第2土曜日>

とき 7月13日(土) 午前9時～正午  
 ところ 中央公民館 第1会議室  
 相談員 弁護士 村越 健  
 ※予約制です。予約は前日の午前11時までに  
 住民課戸籍係までお申込みください。

心配ごと相談

とき 毎週水曜日 午前9時～正午  
 ところ 中央公民館 第5会議室  
 相談員

- 7月3日 加藤富二 三輪八重
- 10日 永井武夫 小栗幸子
- 17日 加藤文慧 山科初子
- 24日 左右田一夫 岩瀬斐子
- 31日 山本忠一 永田初代
- 8月7日 清水繁雄 伊沢佐恵子

※相談日は電話による相談もできます。  
 ☎62-1111 (内線20)

身障者・精薄者相談<毎月第2火曜日>

とき 7月9日(火) 午前10時～午後3時  
 ところ 中央公民館 第5会議室  
 相談員 愛知県精神薄弱者相談員 日高恒夫  
 愛知県身体障害者相談員 志賀坂治

母子家庭相談

とき 毎週月、水曜日  
 午前10時～午後5時  
 受付 住民課  
 相談員 愛知県母子相談員 長谷美代子

老人福祉センター行事

健康相談 毎週火、木、金曜日  
 (担当 保健課)  
 文化協会芸能訪問  
 7月9日 婦人会民踊クラブ 民踊  
 12日 関心流 詩吟  
 23日 西川流 日舞  
 25日 花柳流 //  
 26日 三河会 剣詩舞  
 8月2日 コーラス コーラス

保健課

7月の神経芽細胞腫検査

昭和60年1月生まれの乳児を対象に神経芽細胞腫検査を行います。

3ヵ月児健診で配布した「ろ紙」に尿を湿らせて、岡崎保健所へ必ず郵送してください。

老人健康相談日

とき 毎週火、木、金曜日  
 午前10時～午後2時半  
 ところ 老人福祉センター  
 担当医師 鈴木律治 先生  
 内容 検尿、血圧測定、診察、保健指導  
 ※相談希望者は、健康手帳をお持ちください。  
 ※曜日は都合により変更することがあります。  
 ※対象者は、40歳以上の方です。

不用犬引取り日

7月3日(水) 午前10時までに印鑑を持って  
 17日(水) 保健センターへきてください。  
 31日(水) 野犬などで困まっている方は  
 引取り日の2～3日前に連絡して  
 ください。

お知らせ

愛知県

岡崎県民サービスコーナー〈7月の行事〉

7/1~7/7 「衣浦マンモスプールを写す会」 入選作品展

7/8~7/14 「西尾まつりを写す会」 入選作品展他

●交通事故相談

交通事故で被害を受け、損害賠償金の請求方法、示談の進め方など交通事故の処理でお悩みの方はありませんか。このような方を対象に無料で相談に応じておりますので、気軽にご利用ください。

●各種相談

交通事故相談の他に、県政相談、住宅相談、年金相談、内職相談、弁護士による法律相談(予約制)、中国帰国者相談(相談日7/24)などについても、無料で相談に応じております。

●開設時間

午前10時から午後6時まで(原則として木曜日休み)

●ところ

岡崎県民サービスコーナー(岡崎市康生通西2丁目 シビコ3階 ☎24-1858)

夏休み商品実験教室開催

若年から、多種多様な商品を正しく選択する目を養い、生かして使うことを学ぶ目的でこの教室を開催します。

とき

7月31日(水)~8月1日(木)

午前10時~午後4時(31日は午後3時まで)

ところ

岡崎市明大寺町字坂下11-117

愛知県西三河消費生活センター

テーマ

○食品添加物と衛生の話 ○繊維の話

申込資格

県内に居住する中学生

※申込み、問合せは7月24日(水)までに西三河消費生活センター ☎53-0999へ

国民金融公庫

中元資金の申込みはお早めに

次のような資金調達に、簡単な公庫資金をご利用ください。

○中元商戦に備えて、商品仕入資金に。

○支払手形や買掛金の決済資金に。

○ボーナスや諸経費の支払資金に。

※機械購入などの設備のご相談もどうぞ。

融資の条件

融資額 2,500万円以内

融資期間 運転資金 5年以内

設備資金 10年以内

利率 7.7%

・詳しくは窓口でおたずねください。

申込先 岡崎市唐沢町1丁目4番地2

国民金融公庫岡崎支店 ☎24-1711

住宅金融公庫

公庫資金をご利用の方へ

期間の繰上返済をお願いします

国の財政事情の厳しいおりから、これからマイホーム取得のために「長期・低利・無抽選」の公庫資金を必要としている多数の方々のご要望におこたえするには、資金に余裕のできた方々が繰り上げてご返済いただいた資金を再度ご融通することが不可欠となってまいりました。

つきましては、余裕のできた1人でも多くの方の、ご協力による繰上返済をお願いします。

繰上返済の手続

- 現在、返済金を払込み中の金融機関に申し出てください。
- 事務処理上の都合上、おそれ入りますが、7日前に事前連絡をしてください。
- 手数料は無料です。
- 全額の繰上返済に限らず、一部の繰上返済もできます。

戸籍異動

五月一日(三十一日届出)

(順不同)

おめでとうございます(33名)

出生児

父

区

- |    |    |    |    |    |    |    |    |    |    |    |    |    |    |    |    |    |    |     |    |    |    |    |    |    |
|----|----|----|----|----|----|----|----|----|----|----|----|----|----|----|----|----|----|-----|----|----|----|----|----|----|
| 堀川 | 中瀬 | 高橋 | 余繩 | 小川 | 志賀 | 星野 | 重山 | 太田 | 都築 | 熊谷 | 加藤 | 山本 | 鈴木 | 齋藤 | 山本 | 稲吉 | 神谷 | 芋迫  | 山北 | 椿北 | 川畑 | 柴田 | 小松 | 平田 |
| 麻貴 | 大智 | 衣子 | 雅之 | 圭太 | 正規 | 一久 | 賢司 | 麻美 | 花子 | 友良 | 敬太 | 由記 | 梨乃 | 健伍 | 千尋 | 英明 | 昭吾 | 智美  | 佑樹 | 千美 | 恵美 | 知子 | 知世 | 香織 |
| 孝行 | 春人 | 正朗 | 哲秀 | 義明 | 智秋 | 俊信 | 裕利 | 文隆 | 誠治 | 利美 | 重茂 | 道雄 | 俊大 | 治樹 | 康作 | 鉦蔵 | 哲夫 | 栄一郎 | 弘志 | 和弘 | 保市 | 保治 | 一治 | 静雄 |
| 鷺田 | 岩堀 | 岩堀 | 大草 | 大草 | 高力 | 市場 | 岩堀 | 大田 | 大草 | 岩堀 | 久保 | 野場 | 坂崎 | 大崎 | 逆川 | 坂崎 | 鷺田 | 大里  | 芦谷 | 大谷 | 和谷 | 保崎 | 桐崎 | 岩堀 |



お知らせ

内職のご案内

- 腕カバー  
1 ダース 130 ~ 150円
- セーター刺しゅう  
1 枚 300円

問合せ先

愛知県福祉協会岡崎支部  
岡崎市働く婦人会館内  
岡崎市伊賀町10の3  
電話 22-0559

消防署

S60年度第3回危険物取扱者試験案内

- と き 8月25日(日)
- と ころ 名古屋電気通信工学院
- 試験の種類 甲種・乙種全て 丙種
- 願書受付日 60年6月下旬~7月中旬
- 受付場所 財消防試験研究センター  
愛知県支部(郵送又は持参)
- 願書仮受付 7月中旬 消防本部

※詳しくは、幸田町消防本部予防係まで

教育委員会

親子で映画を観る会

- と き 7月26日(金) 午後7時半
- と ころ 中央公民館中ホール
- 上映する映画  
「南極犬 タロ」(アニメーション)  
「わんぱくナージャの竜王退治」  
(アニメ)

入場無料

※親子一緒にないと入場できません。

民踊講習会

- と き 7月21日(日)  
午前9時半~午後3時半
- と ころ 荻谷小学校体育館
- 講 師 日本民踊研究会会長 島田豊年氏
- ※昼食は各自でご用意ください。

岡崎職業訓練校

パソコン入門講座受講者募集

- と き 1コース 7月23日(火)・24日(水)  
2コース 7月26日(金)・27日(土)  
各回共午前9時~午後4時40分
- と ころ 岡崎職業訓練校
- 内 容 パソコンの操作方法や、プログラムの  
作成方法の基礎を習得する。
- 受講料 無料
- テキスト代 実費
- 定 員 各コース共12人
- 申込時期 7月10日(水)午前9時から電話で受付、  
ただし定員になり次第締切ります。
- 問合せ先 愛知県岡崎職業訓練校

岡崎市美合町平端24番地

☎51-0775

岡崎公共職業安定所

高齢者雇用促進のための論文募集

労働省と財団法人高齢者雇用開発協会では  
今後本格的な高齢化社会を迎えるに当って、高  
齢者の雇用の促進に関する論文を募集します。  
募集テーマ

- 高齢者雇用のための職場改善について
- 高齢期において充実した仕事をするために  
応募資格

どなたでも応募可能。(未発表作品に限る)

※詳しくは、岡崎公共職業安定所

☎21-1161まで(7月末日募集締切)

片山学	三浦ちる	山口昌彦	大須賀つね	岡田みち子	安姓茂	澤村八郎	山本清一	渡邊鏡	三浦廣次	小山松榮	死亡者	五月一日~三十一日届出
1	87	6	87	53	72	39	84	87	80	77	年齢	(順不同)
安紀	安二	武男	政富	末一	齊藤	勝則	さかえ	一雄	高伸	悦	区	
三菱	坂崎	久保田	六栗	坂崎	六栗	岩堀	海谷	里	坂崎	坂崎		

おくやみ申し上げます(11名)

- 水野伊澤
- 杉浦宏樹
- 志賀正規
- 志賀和美
- 仲井夕貴
- 鈴木優子
- 麻衣香
- 正清伸也
- 文光夫
- 大野大草
- 岩永永
- 岩堀野
- 大谷草

**当 直 医**

診療時間 (午前9～正午 午後2～6時)  
下記の外、隣接市当直医市民病院へ

7 月 7 日		
内科又は小児科	共立病院	羽 根 51-1427
外 科	共立病院	羽 根 51-1427
産婦人科	吉村病院	柱 51-1895
皮 泌 科	みしま医院	康生南 21-1648
耳鼻咽喉科	大橋医院	上六名1 52-0684
眼 科	橋本医院	三 崎 53-9904
7 月 14 日		
内科又は小児科	葵クリニック	中 田 53-7815
外 科	細井医院	福 岡 51-1325
産婦人科	加藤病院	明大寺本 21-3251
皮 泌 科	嶋田医院	嶋田南 24-6555
耳鼻咽喉科	康生病院	康生南 21-1340
眼 科	栗屋医院	嶋田本 21-3656
7 月 21 日		
内科又は小児科	中尾医院	柱 51-0018
外 科	佐野医院	幸 田 62-5411
産婦人科	内田病院	康生南 21-5171
皮 泌 科	長谷川医院	伊賀新 23-1871
耳鼻咽喉科	島田病院	伝馬 1 21-3387
眼 科	南部医院	羽 根 51-5334
7 月 28 日		
内科又は小児科	岡田胃腸科	若松東 54-0125
外 科	岡崎南病院	羽 根 51-5434
産婦人科	村川医院	十王 2 21-4511
皮 泌 科	岡崎南病院	羽 根 51-5434
耳鼻咽喉科	山本病院	連尺 1 21-0359
眼 科	伊藤医院	亀井 1 21-3313
8 月 4 日		
内科又は小児科	柱診療所	柱 51-4076
外 科	美合病院	美 合 51-2521
産婦人科	大原医院	十王 1 21-1585
皮 泌 科	美合病院	美 合 51-2521
耳鼻咽喉科	中野医院	本町 3 22-0261
眼 科	岡田医院	八幡 1 21-0134

なお、歯科は岡崎歯科医師会館(岡崎市六供町三本松 ☎21-0501)で診療。

時間：午前9時～11時半。  
保険証を持参してください。

**夜間歯科緊急当直医**

木曜日の夜間 (午後6時～午後9時)

7月4日	おりど歯科	南明大寺町 52-9357
7月11日	永坂歯科	羽根町 51-3813
7月18日	永野歯科医院	大西町 22-0055
7月25日	中村歯科	上六名 53-6733
8月1日	ナベタ小児歯科	明大寺町 54-0868

**保健センター行事**

☎62-8158

行 事	月/日 曜	受付時間	備 考	5月の結果
4ヵ月児健診 (60.3.20-60.4.24) (ともれ者)	3/4(水)	午前 9:30 ～10:30	内容—身体測定、 内科健診、 指導、離乳 食講習会 神経芽細胞腫検査 用紙配布	受診率 91.8%
8ヵ月児健診 (59.10.16-59.11.17) (ともれ者)	3/4(水)	午後 1:00 ～ 2:00	内容—身体測定、 内科健診、 指導	受診率 84.4%
1歳6ヵ月児健診 (58.12.15-59.1.12) (ともれ者)	3/2(金)	午前 9:30 ～10:30	内容—身体測定、 歯・内科健 診、指導 フッ素の予約受付	受診率 105%
3歳児健診 (57.6.15-57.7.12) (ともれ者)	3/2(金)	午後 1:00 ～ 2:00	内容—検尿、身体 測定、歯科 内科健診、 指導	受診率 111%
子 約 健 診	3/7(水)	午前 9:30 ～11:00	対象—各乳幼児健 診などで予 約した者	受診率 45%
1歳児相談 (59年7月生れ)	3/6(水)	午前 9:30 ～11:00	内容—身体測定、 保健婦によ る健康相談	相談者数 9名
育 児 相 談	3/4(水)	午前 9:30 ～11:00	対象—乳幼児 内容—身体測定 保健婦によ る健康相談	相談者数 17名
妊 婦 健 診	3/6(水)	午後 1:30	内容—妊娠届出書 発行、母子 手帳交付、 医師の診察 血圧、検尿 必要に応じて採血 健診料は無料です	受診数 12名
母 親 教 室	3/1(木)	午後 1:00 開 校	前期—妊娠の生理 妊娠の異常 と日常生活 の注意、栄 養	受講数 10名
妊 産 婦 相 談 家 族 計 画	3/4(水)	午後 1:00 ～ 2:30	内容—血圧、検尿 計測、保健 婦による健 康相談 対象—妊産婦 計画的な出 産をのぞむ 方	相談者数 4名
母子手帳交付 ミニ衛生教育	3/1(木) 3/6(水) 3/8(木)	午前 9:30 ～11:30	妊娠届出書を忘れ ずお持ちください。 母子保健に関する 説明	交付者 39名
精 神 衛 生 相 談	3/4(水)	午前 9:30 ～11:00	対象—乳幼児をも つ母親で精 神的に悩み のある方	相談者数 0名
成 人 病 検 診	3/8(木)	午前 9:30 ～11:30	内容—検尿、血圧 必要に応じ て心電図、 血液検査、 眼底検査 診察、歯科 医師による 歯の相談	受診数 23名
機 能 訓 練	3/1(木) 3/6(水) 3/8(木)	午後 1:00 ～ 4:00	対象—40歳以上で 身体的に障 害を持つ方	訓練者数 延 22名
エ ア ロ ビ ク ス 体 操	3/1(月) 3/8(月) 3/15(月) 3/22(月)	午前10:00 ～11:30	対象—一般町民 ビデオ放映 自由参加	参加者数 100人

◎乳幼児健診、相談・妊婦健診、相談には母子手帳を必ず持参してくだ  
さい。

◎成人病健診には健康手帳を必ず持参してください。

\*フッ素予約は電話でもかまいません。

☎ 62-0561・8158 (内)5077

※不燃物収集日程は14ページに掲載