

# 人口動態

(昭和60年4月1日現在)

総人口	27,992人
内 男	13,924人
内 女	14,068人
世帯数	7,515戸
<hr/>	
出生	27人
死亡	13人
転入	288人
転出	174人
<hr/>	
男	19人
女	8人
男	7人
女	6人
男	132人
女	156人
男	90人
女	84人

(3月中異動)

# 広報 深溝

No.383

# '85 5

発行・幸田町役場 愛知県額田郡幸田町大字菱池字黒方11番地  
編集・企画課 ☎ ☎62-1111 (份)2458 印刷・あいち印刷



## 健やかに育て 子供たち

(深溝保育園)

### 主な内容

- 2 P 保健センターのご利用を
- 4 P 町税条例などの一部改正
- 5 P 幸中プール建設に着工
- 6 P 松くい虫防除日程
- 8 P 人の動き
- 10 P 地価公示
- 14 P 区画整理保留地抽選処分

● 児童福祉週間 5月5日～11日

# づくりのため 利用ください

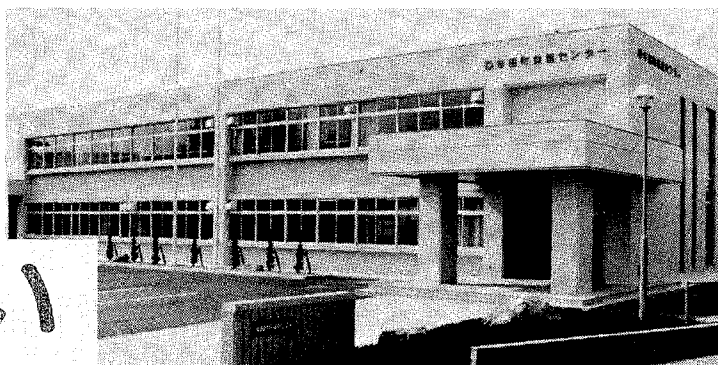

保健センター開業以来一カ月を経過しました。この間、たくさんのおみなさんにご利用いただきありがとうございます。住民のおみなさんの健康を守る施設、また健康のよき相談相手として、どなたでも、お気軽にご利用いただけるように、新しく計画した業務、またスタッフなどについて紹介します。

## 保健センター開設による新業務

### ●フツソ塗布

今までは岡崎保健所で行っていましたが、保健センターでも行うことになりました。

### ●一歳児相談

八カ月児健診から一歳六カ月児健診までの間隔が長く、異常の発見が遅れる可能性があるの

で一歳児でチェックを行うことになりました。

### ●二歳児相談

一歳六カ月児健診から三歳児健診までの間隔が長いので、二歳児においてチェックをすることになりました。

### ●家族計画指導

それぞれの家庭の事情に応じて、その家庭の将来の幸せを目標に好ましい数の子供を、適当な間隔をおいて出産していくため指導します。

### ●肥満児

### ●栄養教室

栄養過多で肥満児が増えていきますので、お母さんとお子さんと共に栄養について勉強する機会を設けました。



8ヵ月児健診

### ●精神衛生相談

核家族化などにより、育児に不安を持ち、中にはノイローゼになるお母さんもいます。このため、育児不安を解消するための相談を行うことになりました。

### ●大腸ガン検査

食生活の欧米化により、大腸ガンが増加しています。このため、ガン検査項目に新たに大腸ガンが加わりました。

### ●成人病健診と 歯科相談

歯の病気は生命にすぐかかわらないため、治療が遅れがちに

一般住民を対象とした  
年間の検診・検査  
などの実施予定

(項目) (実施時期)

一、住民健康診査 六〜七月

診査内容

●精密診査

●結核検診

●婦人健康管理  
検査(貧血)

二、人間ドック検査  
(四十歳以上)

三、ガン検診(胃ガ  
ン、子宮ガン)

四、乳ガン検査 九〜十月

五、肺ガン検査 十一月

六、大腸ガン検査 十一月

七、成人病健診 五月から隔  
月第三水曜

なっています。そのため四十歳前後で歯についての悩みを持つ方が増えているので成人病健診に歯科相談を加えました。この相談では、むし歯の予防、歯槽膿漏、入れ歯などについて指導します。

その他、健康づくりを暮らしの中で習慣づけるための「健康づくり健康教室」、運動不足とストレス解消に結びつく「エアロビクス体操教室」が、新たに業務に加わりました。

# 保健センター

# あなたの健康 お気軽にご



エアロビクス体操教室

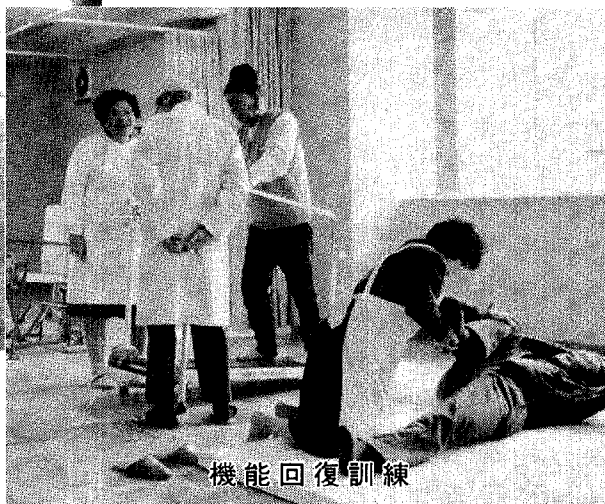

機能回復訓練

このように、保健センターの開設により、より広範囲の保健サービスが可能となりました。保健センターは、乳幼児からお年寄りまでの健康を守る、みなさんの施設です。母子保健事業のみならず、ガン・脳卒中・心臓病などの成人病予防、老人の健康づくりにも今まで以上に力を注いでいきます。たくさんのおみなさんのご利用をお待ちしております。

乳幼児からお年寄り  
までのご利用を

## 充実した健康教育講座 (年間計画表)

○印は老人福祉センターにて開催  
時間はいずれも午後1時半～3時まで  
どなたでもお気軽にご参加を。

月 日	テ ー マ
5月7日(火)	これからの健康づくり (健康な町づくりをすすめるために)
5月28日(火)	○老人性難聴と補聴器について
6月19日(水)	むし歯予防
7月25日(木)	眼の病気 (プール使用にそなえて)
8月27日(火)	夏バテ防止法について
9月24日(火)	がん講演
10月22日(火)	家庭における性教育
11月26日(火)	○老人ボケの予防
12月24日(火)	風邪の予防
1月28日(火)	老化予防の食事
2月25日(火)	正しい薬の知識
3月25日(火)	○老人の骨の病気について

## 私たちがセンターのスタッフです

○写真前列左から榊原保健婦、山下保健婦、畔柳保健婦、白井保健婦  
後列左から杉浦保健婦、加藤看護婦、山本看護婦  
※センターの運営には、町内医師他の全面的なご協力を得ています。



# 地方税法の改正により町税条例等を一部改正

地方税法の一部が改正されたことに伴い、町税条例の一部が改正されました。改正の主な内容は次のとおりです。（地方税法等の改正分を含む）

なお、下記の他に特別土地保有税、地方たばこ消費税についても一部が改正されました。詳しくは、役場税務課へおたずねください。

## 改正の概要

税 目 等	改 正 事 項	税 率 等 の 改 正 ( )内は改正前																												
町 税	個人町民税	<p>①年 額 1,500円 ( 1,000円)</p> <p>②年 額 750円 ( 350円)</p> <p>③所 得 額 33万円 (29万円 + 1万円)</p> <p>④1人につき 45万円 ( 40万円)</p>																												
	軽自動車税	<p>①年 税 額 2,500円</p> <p>②</p> <table border="1"> <thead> <tr> <th>種 別</th> <th>課 税 標 準</th> <th>標 準 税 率</th> </tr> </thead> <tbody> <tr> <td rowspan="2">原 動 機 付 自 転 車</td> <td>総排気量 50cc以下</td> <td>年額 700円( 650)</td> </tr> <tr> <td>総排気量 90cc以下</td> <td>1,100円(1,000)</td> </tr> <tr> <td rowspan="2">小 型 特 殊 自 動 車</td> <td>総排気量 90cc以上</td> <td>1,450円(1,300)</td> </tr> <tr> <td>農耕作業用自動車</td> <td>1,450円(1,300)</td> </tr> <tr> <td rowspan="4">軽自動車</td> <td>その他のもの</td> <td>4,300円(3,900)</td> </tr> <tr> <td rowspan="2">二輪のもの</td> <td>250cc以下</td> <td>2,200円(2,000)</td> </tr> <tr> <td>550cc以下</td> <td>2,850円(2,600)</td> </tr> <tr> <td rowspan="2">四輪以下 550cc以下</td> <td>乗用</td> <td>営業用 5,200円(5,200) 自家用 6,500円(5,900)</td> </tr> <tr> <td>貨物</td> <td>営業用 2,900円(2,900) 自家用 3,650円(3,300)</td> </tr> <tr> <td>二輪の小型自動車</td> <td>250ccを超えるもの</td> <td>3,650円(3,300)</td> </tr> </tbody> </table>	種 別	課 税 標 準	標 準 税 率	原 動 機 付 自 転 車	総排気量 50cc以下	年額 700円( 650)	総排気量 90cc以下	1,100円(1,000)	小 型 特 殊 自 動 車	総排気量 90cc以上	1,450円(1,300)	農耕作業用自動車	1,450円(1,300)	軽自動車	その他のもの	4,300円(3,900)	二輪のもの	250cc以下	2,200円(2,000)	550cc以下	2,850円(2,600)	四輪以下 550cc以下	乗用	営業用 5,200円(5,200) 自家用 6,500円(5,900)	貨物	営業用 2,900円(2,900) 自家用 3,650円(3,300)	二輪の小型自動車	250ccを超えるもの
種 別	課 税 標 準	標 準 税 率																												
原 動 機 付 自 転 車	総排気量 50cc以下	年額 700円( 650)																												
	総排気量 90cc以下	1,100円(1,000)																												
小 型 特 殊 自 動 車	総排気量 90cc以上	1,450円(1,300)																												
	農耕作業用自動車	1,450円(1,300)																												
軽自動車	その他のもの	4,300円(3,900)																												
	二輪のもの	250cc以下	2,200円(2,000)																											
		550cc以下	2,850円(2,600)																											
	四輪以下 550cc以下	乗用	営業用 5,200円(5,200) 自家用 6,500円(5,900)																											
貨物		営業用 2,900円(2,900) 自家用 3,650円(3,300)																												
二輪の小型自動車	250ccを超えるもの	3,650円(3,300)																												
町 税 関 係	固定資産税 都市計画税	<p>①</p> <table border="1"> <thead> <tr> <th>区 分</th> <th>上 昇 率</th> <th>負担調整率</th> </tr> </thead> <tbody> <tr> <td rowspan="4">宅 地 等</td> <td>1.3倍以下のもの</td> <td>1.1</td> </tr> <tr> <td>1.3倍を超え、1.5倍以下のもの</td> <td>1.15</td> </tr> <tr> <td>1.5倍を超え、1.7倍以下のもの</td> <td>1.2</td> </tr> <tr> <td>1.7倍を超え、1.9倍以下のもの</td> <td>1.25</td> </tr> <tr> <td>1.9倍を超えるもの</td> <td>1.3</td> </tr> </tbody> </table> <p>②</p> <table border="1"> <thead> <tr> <th>区 分</th> <th>上 昇 率</th> <th>負担調整率</th> </tr> </thead> <tbody> <tr> <td rowspan="4">農 地</td> <td>1.15倍以下のもの</td> <td>1.05</td> </tr> <tr> <td>1.15倍を超え、1.3倍以下のもの</td> <td>1.1</td> </tr> <tr> <td>1.3倍を超え、1.5倍以下のもの</td> <td>1.15</td> </tr> <tr> <td>1.5倍を超えるもの</td> <td>1.2</td> </tr> </tbody> </table>	区 分	上 昇 率	負担調整率	宅 地 等	1.3倍以下のもの	1.1	1.3倍を超え、1.5倍以下のもの	1.15	1.5倍を超え、1.7倍以下のもの	1.2	1.7倍を超え、1.9倍以下のもの	1.25	1.9倍を超えるもの	1.3	区 分	上 昇 率	負担調整率	農 地	1.15倍以下のもの	1.05	1.15倍を超え、1.3倍以下のもの	1.1	1.3倍を超え、1.5倍以下のもの	1.15	1.5倍を超えるもの	1.2	<p>①</p> <p>2,400円以下 ( 400円以下)</p>	
	区 分	上 昇 率	負担調整率																											
宅 地 等	1.3倍以下のもの	1.1																												
	1.3倍を超え、1.5倍以下のもの	1.15																												
	1.5倍を超え、1.7倍以下のもの	1.2																												
	1.7倍を超え、1.9倍以下のもの	1.25																												
1.9倍を超えるもの	1.3																													
区 分	上 昇 率	負担調整率																												
農 地	1.15倍以下のもの	1.05																												
	1.15倍を超え、1.3倍以下のもの	1.1																												
	1.3倍を超え、1.5倍以下のもの	1.15																												
	1.5倍を超えるもの	1.2																												
県 税 関 係	個人県民税	<p>①年 額 700円 ( 500円)</p> <p>※控除制度の改正は、町民税の③④と同じ扱いです。</p>																												
	不動産取得税	<p>①控 除 額 450万円 ( 420万円)</p>																												

# 7月15日完成を目指し

## 幸中プール建設に着工

幸田中学校の水泳プール建設起工式が、四月十七日行われました。

このプールは、全長二十五メートルでハコースがとれます。建設場所は、役場庁舎裏で今まで役場裏からの通行ができません。

したが、プール建設により、通行ができなくなり、大変ご迷惑をおかけすることになりました。なお、このプールが完成することにより、町内の小中学校の全部に、プールが完備することになります。



# 逆川共同作業センター 完成

地区再編農業構造改善事業により、逆川地区に共同作業センターが、この度完成しました。

このセンターは、昭和五十七年完成のナス団地（農事組合法人逆川施設園芸組合）及び昭和六十年建設予定の第二ナス団地など地区内におけるナスの出荷調整、共同利用農業機械の保管及び精米所など、幅広く集落農業の拠点として利用される予定です。

今後、増々地域農業が発展することを期待します。

一、事業主体 逆川生産組合

二、規模 鉄骨スレート 二百七十二平方メートル（一部二階）

三、事業費 一、三二〇万円



## 高力地区に 住民広場完成

高力地区に住民広場が、この度完成しました。

総面積六千平方メートルの運動場にゲートボールコート、ソフトボールコート、ちびっ子広場を備えた多目的コミュニティ広場です。

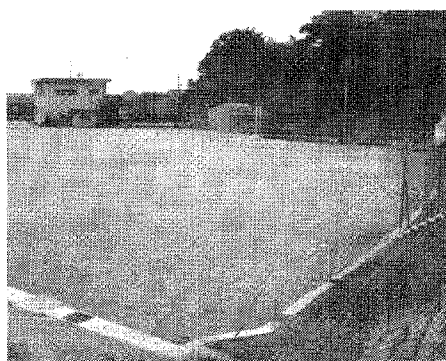

### 訂正とお詫び

四月号掲載「転作の定着化と質的向上を目指して」で集落別目標配分表の一部集落の数量表示に誤りがありましたので、別表のとおり訂正します。（関係分のみ）

産業課 指導共済係

### 集落別目標配分表

集落名	米事前売渡申込 限度目標数量
横落	80
幸田	32
荻里	1,290
市場	469
逆川	533
野場	45
永野	3,582
須美	894
六栗	414
桐山	974
	91

松  く い 虫 防 除					
散 布 日 時	<table border="1"> <tr> <th>空 中 散 布</th> <th>地 上 散 布</th> </tr> <tr> <td>                     第1回目 6月7日(金) 第2回目 6月21日(金) 日の出(午前5時頃か ら3~4時間。気象条 件などによっては、散 布日が順延される場合 があります。                 </td> <td>                     6月1日(土) ~6月29日(土)                       空中散布と同じく気象 条件により散布日が変 更される場合があります。                 </td> </tr> </table>	空 中 散 布	地 上 散 布	第1回目 6月7日(金) 第2回目 6月21日(金) 日の出(午前5時頃か ら3~4時間。気象条 件などによっては、散 布日が順延される場合 があります。	6月1日(土) ~6月29日(土)  空中散布と同じく気象 条件により散布日が変 更される場合があります。
	空 中 散 布	地 上 散 布			
第1回目 6月7日(金) 第2回目 6月21日(金) 日の出(午前5時頃か ら3~4時間。気象条 件などによっては、散 布日が順延される場合 があります。	6月1日(土) ~6月29日(土)  空中散布と同じく気象 条件により散布日が変 更される場合があります。				
区域および面積	重要松林および道路沿 いの松林  15ha  長嶺、久保田、坂崎、 大草、萩、芦谷、里、 市場、海谷、逆川、桐 山、上六栗、六栗、野 場、須美地内の森林 600ha				
薬剤および用量	<table border="1"> <tr> <td>                     ナック、40%水和剤、 第1回、1ha当り7ℓ、 第2回、1ha当り5ℓ の原液微量散布                 </td> <td>                     スミチオンMEP80% 乳剤、1ha当り180倍 希釈液の1,200ℓ散布                 </td> </tr> </table>	ナック、40%水和剤、 第1回、1ha当り7ℓ、 第2回、1ha当り5ℓ の原液微量散布	スミチオンMEP80% 乳剤、1ha当り180倍 希釈液の1,200ℓ散布		
ナック、40%水和剤、 第1回、1ha当り7ℓ、 第2回、1ha当り5ℓ の原液微量散布	スミチオンMEP80% 乳剤、1ha当り180倍 希釈液の1,200ℓ散布				
方法	<table border="1"> <tr> <td>ヘリコプターによる空 中からの散布</td> <td>動力噴霧機による地上 からの散布</td> </tr> </table>	ヘリコプターによる空 中からの散布	動力噴霧機による地上 からの散布		
ヘリコプターによる空 中からの散布	動力噴霧機による地上 からの散布				
備考	◎庭の大切な松の木はぜひこの時期に消毒しま しょう。(使用薬剤はもよりの販売所にご相談 ください。)				



## 緑を枯らす 松くい虫防除にご協力を 防除日程決まる

自然景観や、生活環境の保持を損ねる松くい虫による被害が著しく、その防除対策の一環として、昭和54年度から薬剤の空中散布と地上散布を行っています。

松くい虫は、大切な松をとことかまわず枯らしてしまうおそろしい害虫です。松くい虫の被害から松を守るには、予防散布が最も効果的な方法です。

今年度も、被害木発生が多い地区を定め被害を最少限に食い止めるため、次のとおり実施計画をたてましたので防除にご協力をお願いします。また、空中散布については広域的に散布するもので、気象条件に留意し監視体制も充分整え、周辺地域に飛散しないように実施します。  
※詳しいことは、産業課農政係まで。

みつばちの群を発見したら  
産業課へ連絡を!

四月下旬から七月の快晴日には、みつばちの分ばう(巣わかれ)が発生しやすい状態になります。  
もし、みつばちがダンゴ状にかたまっているのを発見したらすみやかに連絡してください。  
ささいな事で乱飛、刺害事故につながる恐れがあります



ので不用意に近づかないよう注意してください。  
※連絡先 役場産業課指導共済係まで

### 農振変更の手続きは

### 5月末日までに

農業振興地域整備計画では、今後おおむね十年以上におたり農用地として利用すべき土地を農用地区域として指定し、需要の動向に即応した農産物の安定的な供給及び生産性の高い農業経営の育成を図っています。  
この指定をされている土地を農地以外の用途に供する場合、所定の手続きが必要です。現在の整備計画は昭和五十一年度に策定したもので、社会情勢などの変化に対応するため、現在これを見直す作業を進めています。つきましては、この見直しの期間中農振変更手続きを昭和六十年七月から一年間程度停止します。  
なお、農用地区域内において至急転用を希望される方は、五月末日までに手続きをされるようお願いいたします。  
※詳しくは役場産業課農政係まで。

# 融資制度のご利用を

## 勤労者住宅資金

### 限度額を500万円に引き上げ

町内に居住または勤務されている勤労者の方に住宅建設資金を融資する「勤労者住宅資金」を昭和60年度から大幅に改正しましたのでご利用ください。

申込資格	町内に半年以上居住、または町内企業に引き続き1年以上勤務の方	
融資対象要件	宅地取得 (500㎡まで)	町内に土地を有しないで5年以内に住宅を新築しようとする方
	住宅新築	住宅を所有しないで、1年以内に住宅を新築しようとする方
	住宅増築	既存住宅の増築（既存住宅を含めて165㎡まで）
資金用途	宅地の取得または住宅の新築・増築に要する資金	
融資限度額	500万円（前年収入額の範囲内）	
期間	据置3か月以内で10年または20年以内	
融資利率	10年—— 6.0%・20年—— 6.3%	
連帯保証人	町内居住者 2名 ただし、取扱金融機関所定の保証保険が適用される場合連帯保証人なしで申込みができる。	
問合せ先	役場産業課商工観光係	

## 労働組合のない職場でも 労金融資が受けられます

労働組合のない職場や、労働金庫の会員になっていない方がたに労働金庫から融資を受けられるように愛知勤信協が保証をします。

### 保証申込資格

- 成年の勤労者の方
- 労働組合がなく、あっても労働金庫の会員でないため労働金庫を利用できない方
- 県内に在住、または在勤の方
- 保証の申込日現在で1年以上勤務し、継続して収入のある方

### 融資の種類

融資の種類	融資金額	貸付年利率 (59・12月現在)	貸付期間
無担保生活資金	100万円まで	7.92%	4年以内
有担保生活資金	700万円まで	8.88%	20年以内
住宅資金	2,000万円まで	1,000万円以下 7.71% 1,000万円超 7.74%	25年以内

※保証人、担保物件、住宅資金の限度額については制限があります。

### 問合せ及び申込みは

愛知労働金庫 岡崎支店 ☎22-4447  
または役場産業課商工観光係まで

## たばこ消費税 1億円を突破

町内消費者のご協力により、昭和59年度たばこ消費税が58年度と比較して14%増の100,447,630円となり、1億円を突破しました。このたばこ消費税は、町の財源の一部として、みなさんの暮らしの中に生かされています。

●たばこは町内で  
買いましょう



たばこ消費税は暮らしの  
中に生かされています

### 内職の

### ご案内



### 内容

- 腕カバー 130円～150円
- 一ダース 130円
- セーター刺しゅう 300円

### 問合せ先

○愛知県福利協会岡崎支部  
岡崎市働く婦人会館内  
岡崎市伊賀町十一三  
☎二二一〇五五九

# 参加しませんか

## 走る県政教室

### おひついで、グループで

県民の皆さんに県の施設や仕事を紹介して県政に対する理解を深めていただくとともに、併せて意見・要望をお聴きして県政に反映させる「走る県政教室」の参加者を募集します。

#### 一、実施方法

観光バスで、一日コースにより見学施設へ案内します。

#### 二、日 時

六月二十五日(火)

#### 三、参加費用

無料。ただし昼食は持参してください。

#### 四、募集人員

五十名

#### 五、応募資格

満十八歳以上の県内居住の方(個人又は十名以下のグループ)

#### 六、応募方法

はがきに「六月二十五日幸田発コース」と明記のうえ、住所(郵便番号)、氏名、年齢、性別、職業と電話番号を記入して申込みください。電話申込みも受付します。

#### 七、申込期限

六月十一日(火)(当日消印有効)

#### 八、申込先

愛知県西三河事務所 総務課

県民担当(岡崎市明大寺本町一―四)

☎二二一―二二一

(内線二九六)

#### 九、参加者の決定

応募者全員に連絡します。募集人員五十名を超えた場合は抽選のうえ決定します。

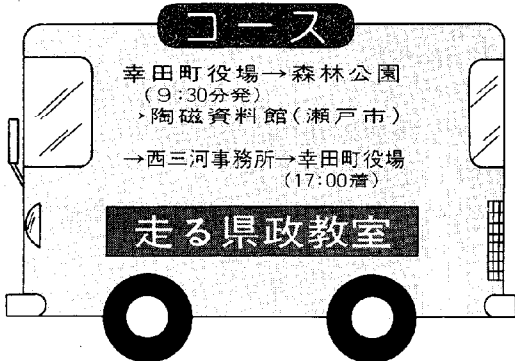

## 防火だより No.2

毎月19日は防火の日

いつやってくるかわからない集中豪雨



狭い地域に一時間に百ミリ近い大雨の降ることをいいます。

この集中豪雨は局地的な性格が強いため、いつ、どこに、どのくらいの量が降るかの、具体的な予報はほとんど無理です。

バケツをひっくり返したような降りかたが一時間も続いたら、集中豪雨と思つて間違いありません。

集中豪雨というのは、

夏、秋の台風シーズンにかけてよくおこっています。

## 大雨に備える5つのポイント

一、即席の雨量計を作つて、雨量からある程度の危険を判断しましょう。

をよくしておきましょう。

三、雨どいの排水をスムーズにしておき、穴があつたら防水テープでふさぎ、サビはペンを塗っておきましょう。

四、生石灰、カーバイト、化学薬品などで、雨漏りや浸水によつて発火する危険のあるものは、忘れずに始末しておきましょう。

五、ガケくずれ、山くずれには前兆があり、水抜き穴やガケの下のほうから濁った水が出はじめたら危険信号。また、沢の水が急に白く濁ってきたり、一時的に流れが減ったり、山の中腹から水が噴き出したら、すぐに避難しましょう。

二、家のまわりの下水溝や側溝など、ゴミやドコを取り除き、水はけ

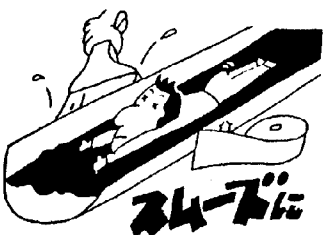
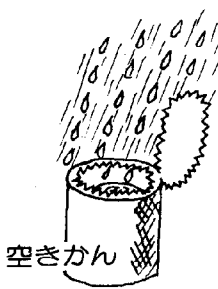

### 3月の火災救急件数

〈火災〉	累計(1月~3月)
建物	0件(1件)
野	1件(2件)
その他	1件(5件)
合計	2件(8件)
〈救急〉	19件
病通	11件
急交	10件
その他	10件
合計	40件

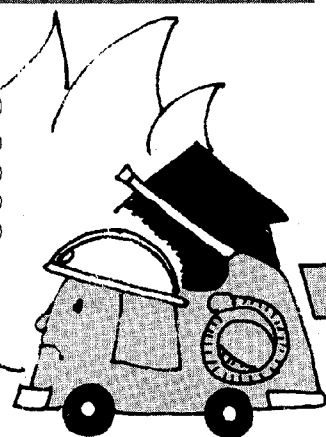



# 人の動き

(敬称略)

## 小中学校

### 役職者

(○印は異動者)

### 坂崎小学校

校長 ○鈴木秋男  
 教頭 織田平  
 教務主任 藤井浩林  
 校務主任 松本尚生

### 幸田小学校

校長 ○鈴木淳一  
 教頭 山田茂一  
 教務主任 ○橋本矩一  
 校務主任 ○橘大圓

### 中央小学校

校長 岩瀬龍輔  
 教頭 本多省吾  
 教務主任 犬塚博巳  
 校務主任 鈴木利喜夫

### 荻谷小学校

校長 ○加藤忠  
 教頭 ○原田勉  
 教務主任 ○中山政裕  
 校務主任 倉橋裕

### 深溝小学校

校長 藤江弘良  
 教頭 ○鈴木功  
 教務主任 志賀隆二  
 校務主任 鈴木隆二

### 豊坂小学校

校長 宇野正治  
 教頭 ○永谷良栄  
 教務主任 ○本田昇  
 校務主任 ○尾崎雄

### 幸田中学校

校長 谷川充  
 教頭 松井正春  
 教務主任 権田武泉  
 校務主任 都築泉

### 南部中学校

校長 山本直  
 教頭 谷川徹  
 教務主任 ○中根勇夫  
 校務主任 ○竹本賢巳

## 交通指導員

(新指導員)

学区  
 坂崎 原氏名  
 深溝 岩瀬卓郎

## 町職員

### 異動

係長、園長代理以上の異動

(一)内異動前  
産業課長補佐兼商工観光係長

榑原真次(保健課長補佐兼  
母子健康センタ  
ー所長)

保健課長補佐兼  
保健センター所長

山本晃久(産業課長補佐)

土木課長補佐兼工務係長

山本徳男(教育委員会次長  
補佐兼総務係長)

教育委員会次長補佐兼総務係長

谷川角之(土木課長補佐兼  
工務係長)

深溝保育園園長代理

平野さだ子(わしだ保育園主  
任保育)

### 退職者

鶴田悦章(産業課)

松田豊子(企画課)

大見すゞ子(深溝保育園)

日高志津子(豊坂保育園)

山崎香代子( )

林八千子(上六栗保育園)

鳥居佳代子(里保育園)

### 新規採用

写真前列左から本多佐知子(幸  
田保)加藤寿美(豊坂保)榑原  
千佐子(保健課)磯部町長、井  
村加代子(わしだ保)西田尚子  
(坂崎保)長谷トミ(上六栗保)

後列左から高井一彦(総務課)

羽根潤志(土地改良課)鳥居

栄一(産業課)都築康司(消防

署)齊藤啓一(土木課)牧野宏

幸(税務課)

写真の他に岩瀬英美子(菱池保)

## 県機関等

(所長・署長・局長)

愛知県岡崎土木事務所

所長 近藤 博

愛知県西三河水道事務所

所長 池村 春樹

岡崎警察署

署長 我藤 裕一

名古屋法務局岡崎支局

支局長 北河 登

愛知県岡崎農地開発事務所

所長 渡辺 忠重

## 自動車税

納期限 5月31日(金)

4月1日現在で自動車をお持ち  
 の方には、5月中旬に自動車税の  
 納税通知書を郵送します。最寄りの  
 銀行、郵便局、金融機関で納め  
 てください。

西三河事務所

税務課 ☎23-1211

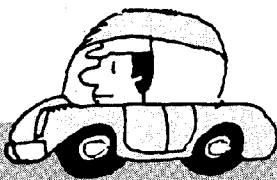

## 幸田土地改良区 通常総代会開催

3月29日に開催された第15回通常総代会において、昭和60年度幸田土地改良区一般会計収支予算を始めとする15議案が慎重に審議・可決されました。

この予算には、圃場整備事業・農地開発事業などを始めとし、土地改良施設の整備ならびに維持管理事業など、数多くの事業が組み込まれております。

### 幸田土地改良区の主な会計予算

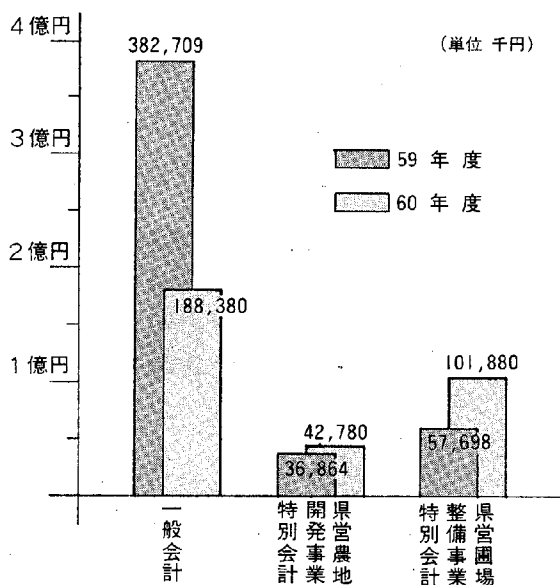

## 土地取引きのめやす 地 価 公 示

国では標準的な土地を選び、昭和60年1月1日現在の適正な土地価格を判定し、4月2日に公表しました。売り手にも買い手にも片寄らない公示価格を土地売買の指標として活用してください。

公示価格閲覧所は役場企画課です。なお、県基準地価格は、毎年10月1日に公表されます。

### 町内の標準地価格 (昭和60年1月1日現在)

標準地番号	標準地の所在	1㎡当り価格(円)	利用区分
1	深溝字山ノ入43-2	60,000	住宅地
2	菱池字岩堀38	65,800	〃
3	菱池字地藏堂29-3	62,400	〃
4	大草字南川後27-4外	62,000	〃
5	芦谷字蒲野23-6	51,900	〃
5-1	芦谷字幸田37-2外	139,000	商業地
7-1	深溝字下屋敷20-11外	47,200	準工業地
10-1	野場字上市場30-1	30,600	調整区域の宅地
10-2	大草字前田77	31,600	〃
13-1	坂崎字次見11-1	8,950	調整区域の林地

四月二十九日の天皇誕生日に始まり、五月三日の憲法記念日、五月五日のこどもの日と、休日が続きますが、特にこの週をゴールデン・ウィーク(黄金週間と呼ぶのは、なぜなのでしょう。

この言葉を、現代用語を解説した本の外来語の索引で探しましたが、見あたりません。そういえば、これは和製英語だったと気づいてほかを探しましたが、それでもなかなか見つからず首をひねっていたところ、なんと映画産業の欄で探してあてました。

ゴールデン・ウィークという言葉は、もともとは映画や演劇の興行界や遊園地などの観光業界で使われていた業界用語だったので、つまり、この週は興行・観光業界のかきいれ時、という意味でこの言葉を使っていたようです。

もともと、今は一般の人々も「今年のゴールデン・ウィークはどこか旅行にでも…」などと連休の代名詞として使

### 歳時記

## ゴールデン・ウィーク

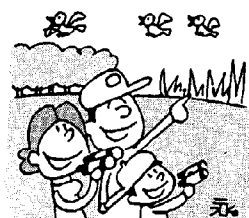

うようになっていきます。ところで、祝日は一年間に何日あるかご存じですか。十日です。これらの祝日のほとんどは、昭和二十三年七月三十日に「国民の祝日に関する法律」によって決められました。その後、四十八年四月十二日にこの法律の一部改正によって、振替休日が決められ、日曜日と祝日が重なる、いわゆる「休日の日食」がなくなり、連休はますます大型化しました。

連休の過ごし方は人それぞれですが、五月は自然に親しむにはもってこいの季節。野山に足をのびして、新緑を見た、野鳥の声を聴くのも楽しいものです。今年も五月十日から十六日までは「愛鳥週間」です。休日を野鳥とともに過ごすのも、なかなか趣があるのではなうか。

★CAMERA★REPORT

カメラ・レポート

★身近なでき事や、話題を  
企画課・情報係まで



ちびっ子1日警察官



おじいちゃん、おばあちゃん  
交通事故に気をつけて

4月12日に、あけほの幼稚園のちびっ子44名が、老人の交通事故防止啓発のため、1日警察となり老人福祉センターのお年寄りを訪問しました。

ちびっ子たちの「交通事故に気を付けて」の呼びかけに、お年寄りたちは「気を付けるよ」と元気に答えていました。

消防団操法競練会

日ごろの猛訓練成果を発揮

4月14日に、六栗グラウンドにおいて消防団操法競練会が行われました。新編成以来、約2ヵ月間の猛訓練の成果を発揮し、各分団とも練度の高い操法を繰り広げました。

成績は次のとおりです。

総合優勝 第2分団

〃準優勝 第1分団

各部1位

ポンプ車操法 第2分団1部

小型ポンプ操法 第3分団2部

階梯操法 第3分団

ポンプ車実戦操法 第2分団1部

小型ポンプ実戦操法 第2分団2部

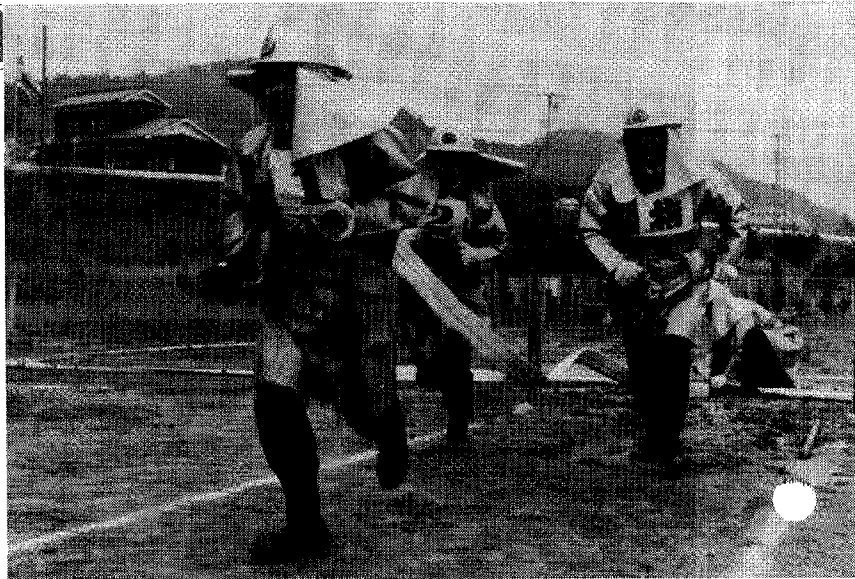

新規就職者歓迎会

フレッシュマン  
がんばれ!

今年4月に、幸田町内の事業所などに就職した若者を励ます「歓迎会」が、4月14日に中央公民館で200名余りの参加を得て開催されました。



# 人物スポットライト

## 野場の駐在さん

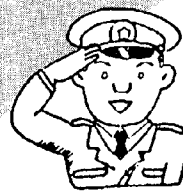

清水俊彦さん  
No. 1

今回から、町内各方面で活躍して見える方にスポットをあてこのコーナーで紹介をします。

### 住民とのふれあい 広報ひろ

「毎月、届くのが待ち遠しい」と豊坂学区住民に大評判のミニ



清水さん親子

犯はギかけ声かけ心かけ

広報紙、豊坂だより。

これを約二年間毎月発行しているのは、野場の駐在さん清水俊彦巡査部長です。

清水さんは、蒲都市の形原町の出身で、警察官になって十九年目、野場駐在所の勤務は四年目になりますが、駐在所勤務は警察官になって初体験、右も左もわからない土地で初めの約一年間勤務する間に一番必要だと思ったのは、警察と住民とのコミュニケーションを大切にしながらはということでした。

そこで思い立ったのがこのミニ広報紙づくり、自分が子供のころから好きだった絵・マンガを生かして、取材からレイアウト、イラスト書きから印刷まで全て一人の手作業。

地域で起きたニュースを始め、「町のよいこ」「似顔絵クイズ」

「わたくしの無事故宣言」「くらしのちえ」など豊富な記事、「町のよいこ」では、落し物を届けてくれた子供を紹介し、「似顔絵クイズ」では、地元の人を得意の似顔絵で掲せ、答えを駐在所へ持って来てくれた子には、賞品が出るといった



楽しい内容、マンガやイラストがふんだんに取り入れてあるため、子供たちも楽しく読めるのが特徴です。

そして、昨年には岡崎警察署管内のコンクールで入賞もしました。清水さんは、奥さんと一男二女の五人暮らし。原稿書きはどうしても、子供たちが寝静まった夜。「勤務以外に、毎月決まった日までに、記事をまとめて発行するということは大変ですわね」と語る清水さん、しかし、いつの間にか数えて二十四号の発行、「住民のみなさんに大変喜んでもらえるので、やめられなくなってしまいました。」とやさしく語る笑顔が印象的でした。これからも頑張ってください。

# 幸田の伝説と民話 その1

今回から、町内に残る伝説、民話などを郷土史クラブのご協力を得てシリーズで掲載します。

## 茶白山 光り仏様のお話

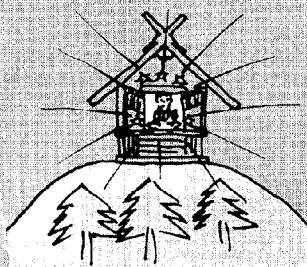

あり、その城の守護仏として、出城がある駒馬山、須美山の境、茶白山という山の峰に安置されていた。その後城はなくなり、長い年月の風雨に仏堂は破損して供養する人もまれとなりました。

そのころこの仏様、不思議なことに夜時々、金色に輝いてその光を南の海に放っていました。そのときは、幡豆や富崎の漁師たちが海に網を入れても魚が捕れず、また、糸をおろしても一匹も釣れない、これは茶白山の仏堂の本尊が、毎夜怪しい光を放つからと、堂の扉を閉じたり、また、仏像の箔を削り取ってしまいました。しかし金色の光は前と変わらずに南の海を照らしておりました。漁師の村からの申し入れに、須美保内の村人は、茶白山から仏様をかっいで、山の北側にある平原村におろしました。その後は、この仏像は光らなくなったといひます。

むかし、須美村の領主であった板倉の御殿様が、領内を見回りの折に天王宮に御参詣になり、境内で一休みされた時神主の浅井氏は、神様の由緒などのお話を申し上げました。その時、拝殿の西隣の小さなお堂は壊れかけて、中の仏様も手は折れ、箔も落ちて見るもあわれな姿でした。神主は、「この仏様は、光り仏様と申しまして応永のころ、西南にあたる深篠に城が、いま須美の社中に移らん事を望



建さん親子

# みんなで 考えよう 家庭教育

No.2



今回は、菱池矢崎にお住まいの建さんのお宅を訪ね、次女智子さんの一年生一年間を振り返りかえって、子育てのご苦労を伺ってきました。

## 親子の対話は 親の努力から

一年生の初めのころは、学校での出来事を、親の方から聞いても、ほとんど話してくれな

った子が、一年で何とか元気に話をしてくれるようになってきました。

初めのころは、毎日発行される学年通信「えんぴつ」の記事を手がかりに、対話をするように努めていました。学年通信「えんぴつ」のおかげで、話をしてくれないながらも、学校での子供達の様子を知ることができ、何とか対話の努力をすることができました。

こんな調子の中で、学校から国語の教科書の音読の宿題が出されました。親の前で読んでも、読めるのですが、なかなかスラスラと読めないのです。親の方がいらして、強く言っても、子供を萎縮させてはよくないと思っ

て、懸命にがまんして聞いてやりました。二学期になっても、なかなかスラスラとは読めません。子供は、毎日必死になって十回の練習をしていました。こんなある日、学校から帰るなり、「ほめられたよ。お母さん。読んであげる。」

と、自分から言い出して読んでくれました。子供のわずかな成長を、親は知らずにいたのですが、その所を見逃さずにほめていただいた先生のおかげで、子供も自信がついたよう

です。

この頃をきっかけにして、家で少しづつ話をしてくれるようになってきました。

考えてみると、二人姉妹で、下の子はかわいいかわいいと甘えさせ、家族の会話の時には、姉が話し役で、妹が聞き役にまわり話をしない子になってしまっていた原因かもしれません。最近では、私に先にしゃべらせると、自分から話し手になることも多くなりました。

また、話をする時間を確保するために、夕食の時間三十分間は、テレビを見ないという約束をしています。どうしても見たいものがあるという泣く時も、約束を守らせるのに一苦労しています。

父親は、勤務の関係で、夕食をとにもすることはなかなかできず、家族そろっての会話は、朝食の忙しい時が多くなります。うれしいことがあると、

「お父さんに言っておいてよ。」と言って寝る子供達は、朝の忙しい時間帯の中での、父親の一言をずいぶん心待ちにしているようです。

日曜日以外は、なかなか子供との接触の機会が持てない父親との橋わたし役としての母親の

む」とのお告があつてこの社中にお移しました。

それから数十年後のこと、室村と敷馬村との境界争いが続きましたが、結局境はむかし茶臼山に安置されていた光り仏の堂舎の跡が両村の出境となりました。

長い年月の間、須美保内の守護仏として祭られていた仏像も破損して見るに堪へず、先年より再興したいと心がけています。と、神主は殿様に申し上げました。

板倉重直公は、霊瑞不思議な尊像の由来を聞かれて、おろそかに出来ないかと材木などの寄付をされ、須美保内入相山の村々の奉賛もあつて、一堂舎も仏像も修理をすべし」と、仰せになりました。これらの村の寄進により、光り仏は、修理再興がされ、現在は須美の如意寺に安置されています。

郷土史クラブ

平岩輝美

役割の大切さを考え、努めて忘れずに話をするようにしています。

## しつけは親の しんぼうから

家庭でのしつけをすすめる上で、この一年大変助かったことの一つに、学校から出されるしつけに関わる宿題があります。シューズを土曜日には持ち帰るのですが、シューズは自分で洗うという宿題が出ました。初

めのうちは、きれいに洗えなかったり、なかなかやらなかったりで、親の方がいらいらし、つい手を出してしまひそうになりましたが、宿題を出された先生の考えに共鳴し、なんとかがまんしてやり続けさせました。

しつけは家庭でというものの徹底しかねる我家では、学校との連携の上でのしつけは大変効果があったように思います。

鉛筆は、自分でナイフで削るという宿題もありました。時間ばかりかかり、ゴツゴツの鉛筆を見て、つい親が負けそうになるので、根気、根気と言いきかせ、子供が削る姿を見ないようになっています。一年たつて何とか見られる姿に削ることができるようになりました。

弁当箱を自分で洗うという宿題も、自分できちんとできるよ

うになるには、時間がかかりましたが、今では、早目に水にひたしておく知恵もついてきたようです。

# 幸田里前土地区画整理事業

## 保留地予定地処分

幸田里前土地区画整理組合では次のとおり保留地予定地の処分をします。

- 一、処分方法  
公開抽選
- 二、抽選日  
五月十九日(日)
- 三、抽選会場  
幸田町深溝児童館
- 四、抽選参加申込み受付  
抽選日当日午前九時から十一時まで
- 五、抽選参加に必要なもの  
(一) 申込む方の住民票(法人除く)
- (二) 抽選参加保証金 現金十万円
- (三) 印鑑
- (四) 抽選参加申込み書は当日会場にてお渡しします。
- (五) 代理人の場合、申込みされる方の委任状が必要です。
- (六) 処分案内パンフレットは組合事務所でお渡しします。  
※詳しくは、役場 土木課 内組合事務所まで  
☎ 六二一―一一一

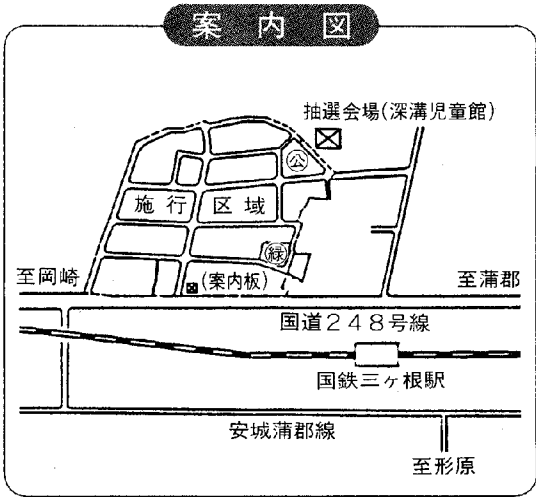

### 用途地域

住居地域(建ぺい率60%・容積率200%)  
 近隣商業地域( " 80%・ " 200%)  
 (国道から30メートルまで)

### 保留地位置図

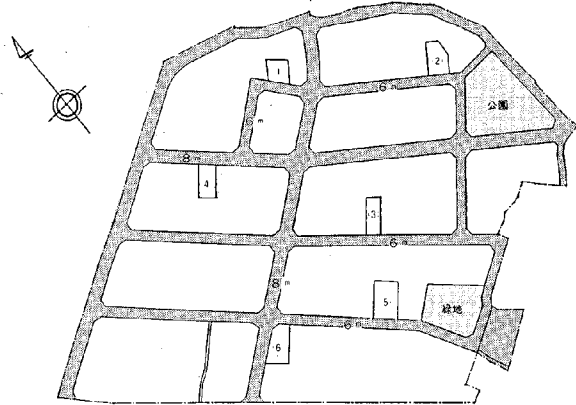

### 保留地予定地の処分価額

番号	ブロック	ロット	面積 (㎡)	1㎡当り価格(円)	処分価格(円)
(1)	1	8-1	183.92 (55.63)	75,700	13,922,744
(2)	3	8	233.67 (70.68)	75,700	17,688,819
(3)	7	7	209.95 (63.50)	78,700	16,523,065
(4)	8	3-1	220.00 (66.55)	80,200	17,644,000
(5)	10	5-2	340.27 (102.93)	80,200	27,289,654
(6)	12	1-1	290.00 (87.72)	89,800	26,042,000

※全筆水道引き込み有り No.2 No.6 電柱建柱

### 案内図

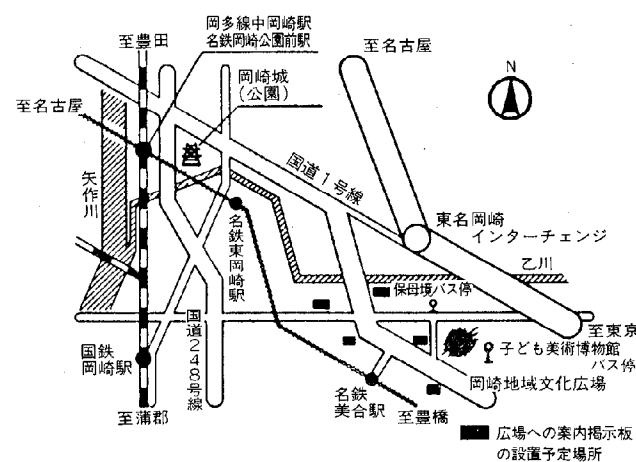

みんなで利用しよう  
**★岡崎地域文化広場★**  
 5月4日(土)オープン

お! おかざき世界子ども美術博物館  
 (文化広場内施設)

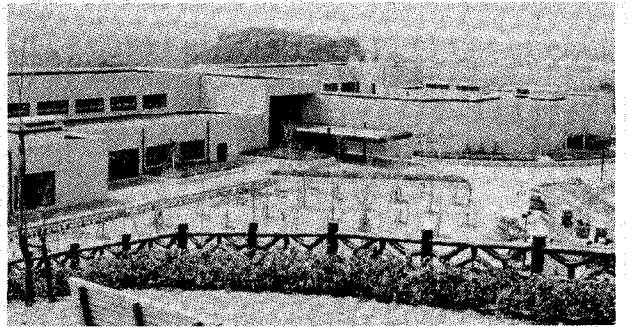

●開館記念特別展覧会  
**ピカソ陶芸展**  
 期間 5月4日(土)～19日(日)  
 入場料 無料

お知らせ

産業課

黒鯉・錦鯉・ヘラブナ種苗の斡旋

種類	大きさ	1尾単価
黒鯉	15ミリ以上	7円から
錦鯉	30ミリ以上	16円から
ヘラブナ	25ミリ以上	6円から

申込期限 6月20日(木)  
 申込単位 50尾単位  
 申込先 役場産業課

教育委員会

第19回町民スポーツ大会  
(軟式テニスの部)参加者募集

とき 5月26日(日) 午前9時から  
 ところ 中央運動場テニスコート  
 競技方法 ①日本軟式庭球オフィシャルルール  
 ②トーナメント法、ダブルス個人戦  
 ③1試合7ゲーム  
 ④内容 ○男子の部一般  
 ○女子の部一般  
 ○シニア(男・女) 35歳以上

申込期限 5月22日(水)  
 申込先 幸田町教育委員会

家庭婦人バドミントン大会  
参加者募集

とき 5月26日(日) 午前9時から  
 ところ 町立中央小学校 体育館  
 競技方法 ①1ゲーム11点、3セットマッチ、  
 2セット先取法  
 ②トーナメント法、ダブルス戦  
 ③日本バドミントン協力オフィシャルルール適用

申込期限 5月22日(水)  
 申込先 幸田町教育委員会

文化協会

会 員 募 集

申込期限 5月31日(金)  
 会 費 2,000円  
 (コース)  
 美術部 絵画、書道、工芸、和紙工芸、写真  
 文芸部 俳句、古文書郷土史  
 園芸部 盆栽、菊花  
 茶華道部 茶、生花  
 芸能部 民謡、民謡、日舞、詩吟、詩舞、箏

曲、楽団、万歳、コーラス  
 問合せ先 教育委員会内文化協会事務局まで

愛知県

西三河消費者大会開催

昭和43年5月30日「消費者保護基本法」が制定されたことを記念して、毎年5月30日が消費者の日と定められました。

この日を記念して、西三河消費者大会が下記により開催されます。

とき 5月28日(火) 午後1時半～4時  
 ところ 岡崎市竜美ヶ丘会館

多数のみなさんの参加をお待ちしています。

岡崎県民サービスコーナー〈5月の行事〉

- 5/1～5/8 知立かきつばた写真展
- 5/1～5/8 防犯パネル展
- 5/10～5/15 安全な住まいづくりパネル展
- 5/17～5/22 自立する消費者パネル展
- 5/24～5/29 碧南油ヶ淵花しょうぶ写真展

●交通事故相談

交通事故で被害を受け、損害賠償金の請求方法、示談の進め方など交通事故の処理でお悩みの方はありませんか。このような方を対象に無料で相談に応じておりますので、気軽にご利用ください。

●各種相談

交通事故相談の他に、県政相談、住宅相談、年金相談、内職相談、弁護士による法律相談(予約制)、中国帰国者相談(相談日5/2)などについても、無料で相談に応じております。

●開設時間

午前10時から午後6時まで(原則として木曜日休み)

●ところ

岡崎県民サービスコーナー(岡崎市康生通西2丁目 シビコ3階 ☎24-1858)

愛鳥週間に開催する探鳥会

とき 5月12日(日)  
 午前9時半～正午まで(小雨決行)  
 ただし、昭和の森については午前10時～午後0時半まで

- ところ ①藤岡町昭和の森(集合場所、昭和の森第5駐車場)  
 ②田原町汐川干潟(集合場所、国道259号線から蜷川右岸を河口側へ約100m入った空地)

参加方法 各会場とも、開始時間までに現地集合

※詳しくは、西三河事務所林務課緑化自然担当 ☎23-1211 内線243まで

お知らせ

母子家庭相談

とき 毎週月、水曜日 午前10時～午後5時
受付 住民課
相談員 愛知県母子相談員 長谷美代子

保健課

5月の神経芽細胞腫検査

昭和59年11月生まれの乳児を対象に神経芽細胞腫検査を行います。

3ヵ月児健診で配布した“ろ紙”に尿を湿らせて、岡崎保健所へ必ず郵送してください。

不用犬引取り日

5月8日(水) 午前10時までに印鑑を持って
22日(水) 保健課へきてください。
6月5日(水) 野犬などで困まっている方は
引取り日の2～3日前に連絡してください。

※犬の登録及び狂犬病予防注射日程(第2次)
未登録、未接種の方は下記日程により実施しますので、必ず受けてください。

Table with columns: 月日, 曜, 会場名, 時間. Lists vaccination dates and locations like 坂崎公民館, 農協大草支店, etc.

老人健康相談日

とき 毎週火、木、金曜日 午前10時～午後2時半
ところ 老人福祉センター
担当医師 鈴木 律治 先生
内容 検尿、血圧測定、診察、保健指導
※相談希望者は、健康手帳をお持ちください。
※曜日は都合により変更することがあります。
※対象者は、40歳以上の方です。

子防接種

<3種混合>

対象者 ○第1期 昭和57年10月1日～58年1月31日出生児で3回接種
○第2期 第1期(3回接種)完了後12ヵ月以上たっている者1回接種
○接種もれの幼児

とき

Table with columns: 月日, 曜, 受付時間, ところ. Shows dates 5月13日 and 20日, times 午後1時半～2時半, location 幸田町保健センター.

<ポリオ>

対象者 ○昭和59年1月1日～12月31日出生児で2回接種
○接種もれの幼児

とき

Table with columns: 月日, 曜, 受付時間, ところ. Shows dates 5月28日, 29日, 31日, times 午後1時半～2時半, location 幸田町保健センター.

※母子健康手帳と問診票に捺印を忘れずに!!

消防署

危険物取扱者保安講習

受講申請日 5月29日(水)
受付時間 午前9時半～正午 午後1時～午後4時半
受付場所 愛知県庁舎1階ロビー (幸田町消防本部にて仮受付を行います。)
講習日 6月10日(月)～13日(木)
講習会場 名古屋市中区役所ホール

戸籍異動

三月一日～三十一日届出

(順不同)

おめでとうございます(26名)

- List of names: 竹本, 稲吉, 平松, 大竹, 長谷, 本田, 永井, 藤井, 牧野, 山本, 友田, 杉浦, 杉浦, 久保, 吉田, 木ノ下, 野沢, 近藤, 池田, 太田, 笹木, 大河, 藤下, 市川, 神田, 三浦, 出生児, 父, 区. Includes names like 郁恵, 正充, 上六, etc.



お知らせ

今月の税金と料金納付

- 特別土地保有税
- 固定資産税・都市計画税 第1期分
- 国民健康保険税 第1期分
- 国民年金保険料 第1期分(4・5月分)
- 水道料 3月、4月使用分
- 保育料 5月分
- ※納期限 5月31日(金)

総務課

行政相談

春の行政相談週間 12日～18日

と き 5月15日(水) 午前9時～正午  
 ところ 中央公民館 第5会議室  
 相談員 谷川 嘉明 自宅 ☎62-3490  
 行政監察局 竹内相談員

幸田町交通事故状況

3月	死亡	重傷	軽傷	小計	物損	合計
件数	0	0	5	5	36	41
人数	0	0	8	8	—	8

幸田町犯罪状況

3月	侵入盗	車両関係盗	その他	計
件数	6	17	7	30

自衛官募集

張りつめた空気。たかぶる使命感  
 充実の時へ、今。

自衛隊では若いみなさんの入隊を心からおまちしています。  
 応募資格 18歳以上25歳未満の健康な日本男子  
 ※詳しくは、役場総務課、または自衛隊岡崎出張所へ ☎21-7303

住民課

法律相談(無料)〈毎月第2土曜日〉

と き 5月11日(土) 午前9時～正午  
 ところ 中央公民館 第1会議室  
 相談員 弁護士 村越 健  
 予約制です。予約は前日の午前11時までに  
 住民課戸籍係までお申込みください。

身障者・精薄者相談〈毎月第2火曜日〉

と き 5月14日(火) 午前10時～午後3時  
 ところ 中央公民館 第5会議室  
 相談員 愛知県精神薄弱者相談員 日高恒夫  
 愛知県身体障害者相談員 志賀坂治

心配ごと相談

と き 毎週水曜日 午前9時～正午  
 ところ 中央公民館 第5会議室  
 相談員

- 5月8日 小玉 隆夫 藤江 芳恵
- 15日 成瀬美恵子 渡辺 一雄
- 22日 山本 良雄 磯部 キヨ
- 29日 兼原 精一 藤井 紀子
- 6月5日 山田 秀男 谷川 一枝

※相談日は電話による相談もできます。  
 ☎62-1111 (内線20)

老人福祉センター行事

健康相談 毎週火、木、金曜日(担当 保健課)  
 文化協会芸能訪問

- 5月10日 囀詠会(しょうえい会) 詩 吟
- 21日 日 舞 日 舞
- 24日 柏謡会 民 謡
- 28日 歌謡曲研究会 歌謡曲
- 6月4日 香川会(B) 民 踊

乳児医療の申請は

お早めに

満一歳までの医療費自己負担分を公費で負担する制度です。  
 未届の方は住民課まで。

おくやみ申し上げます(13名)

三月一日～三十一日届出

(順不同)

死亡者	年齢	主 区
天野 俊大	68	野場
中根 茂	55	六栗
長谷さか枝	87	岩堀
青木 勝	75	保田孝
近藤 かね	85	正 野場
鈴木 節明	49	義和 久保田
大須賀正春	51	正弘 野場
左右田準一郎	77	昭碩 野場
竹村カズエ	83	利夫 芦谷
白井 はな	71	徳一 海谷
伊澤志やう	90	泉 野場
松本 数義	69	シズ子 六栗
蜂須賀昭了	56	晃 海谷

**当直医**

診療時間（午前9～正午 午後2～6時）  
下記の外、隣接市当直医市民病院へ。

5月3日			
内科又は小児科	きとう医院	幸田	62-8220
外科	林病院	広幡	23-5221
産婦人科	村川医院	十王	21-4511
皮分泌科	鳴田医院	鴨田南	24-6555
耳鼻咽喉科	大橋医院	上六名	52-0684
眼科	橋本医院	三崎	53-9904
5月5日			
内科又は小児科	志賀医院	中島	43-2015
外科	長坂記念病院	能見	21-2032
産婦人科	大原医院	十王	21-1585
皮分泌科	長谷川医院	伊賀新	23-1871
耳鼻咽喉科	康生病院	康生南	21-1340
眼科	粟屋医院	鴨田木	21-3656
5月6日			
内科又は小児科	伊藤医院	定国	43-2678
外科	伊藤医院	西大友	31-7107
産婦人科	山中医院	伝馬	4 21-8014
皮分泌科	伊藤医院	西大友	31-7107
耳鼻咽喉科	島田病院	伝馬	1 21-3387
眼科	南部医院	羽根	51-5334
5月12日			
内科又は小児科	金山医院	野畑	51-9106
外科	中田医院	矢作	31-2728
産婦人科	金山医院	野畑	51-9106
皮分泌科	渡辺医院	福寿	1 23-8005
耳鼻咽喉科	山本病院	連尺	1 21-0359
眼科	伊藤医院	亀井	1 21-3313
5月19日			
内科又は小児科	浅井医院	幸田	62-0010
外科	竹内胃腸科	松本	24-7751
産婦人科	須田医院	六供	3 23-3170
皮分泌科	亀井医院	伝馬	1 22-5110
耳鼻咽喉科	中野医院	本町	3 22-0261
眼科	岡田医院	八幡	1 21-0134
5月26日			
内科又は小児科	鈴木医院	幸田	62-0020
外科	大堀医院	宇頭	31-3688
産婦人科	遠山病院	鴨田本	21-7946
皮分泌科	大堀医院	宇頭	31-3688
耳鼻咽喉科	坂堂医院	福寿	1 21-6156
眼科	佐野医院	門前	1 21-4909
6月2日			
内科又は小児科	山崎医院	幸田	62-5225
外科	長坂病院	矢作橋	31-3170
産婦人科	河合医院	能見	21-6591
皮分泌科	大竹医院	明大寺	22-1449
耳鼻咽喉科	中西医院	伊賀	7 22-3581
眼科	杉浦医院	康生東	21-4880

なお、歯科は岡崎歯科医師会館（岡崎市六供町三本松 ☎21-0501）で診療。  
時間：午前9時～11時半。  
保険証を持参してください。

**夜間歯科緊急当直医**

木曜日の夜間（午後6時～午後9時）

5月2日	第二杉山歯科	石神町	21-3418
5月9日	青木橋杉山歯科	青木町	24-1361
5月16日	鈴木デンタルクリニック	百々西町	24-1185
5月23日	鈴木歯科	井田町	21-4813
5月30日	竹内歯科	康生町	22-0285

**保健センター行事**

☎62-8158

行事	月/日/曜	受付時間	備考
4か月児健診（とまれ者）	5/6(水)	午前 9:30～10:30	内容－身体測定、内科健診、指導、離乳食講習会
8か月児健診（とまれ者）	5/6(水)	午後 1:30～2:30	内容－身体測定、内科健診、指導
1歳6か月児健診（とまれ者）	5/6(金)	午前 9:30～10:30	内容－身体測定、歯科・内科健診、指導 フッ素の予約受付
3歳児健診（とまれ者）	5/6(金)	午後 1:00～2:00	内容－検尿、身体測定、歯科・内科健診、指導
予約児健診	5/6(金)	午前 9:30～11:00	対象－各乳幼児健診などで予約した者
1歳児相談（59年5月生れ）	5/6(水)	午前 9:30～11:00	内容－身体測定、保健婦による健康相談
育児相談	5/6(水)	午前 9:30～11:00	対象－乳幼児 内容－身体測定、保健婦による健康相談
妊婦健診	5/6(水)	午後 1:30～2:30	内容－妊娠届出書発行、母子手帳交付 健診料は無料です
母親教室	5/6(水)	午後 1:00開校	前期－妊娠の生理、妊娠中の異常と日常生活の注意、栄養
妊産婦相談 家族計画	5/6(水)	午後 1:00～2:30	内容－血圧、検尿、計測指導 対象－妊産婦 計画的な出産をのぞむ方
母子手帳交付 ミニ衛生教育	5/6(水) 5/6(水) 5/6(水)	午前 9:30～11:30	妊娠届出書を忘れずお持ちください。 母子保健に関する説明
精神衛生相談	5/6(水)	午前 9:30～11:00	対象－乳幼児をもつ母親で精神的に悩みのある方
成人病健診	5/6(水)	午前 9:30～11:30	内容－検尿、血圧、必要に応じて心電図、血液検査、眼底検査、診察、歯科医師による歯の相談
機能訓練	5/6(水) 5/6(水) 5/6(水)	午後 1:00～4:00	対象－40歳以上で身体的に障害を持つ方
エアロビクス 体操	5/6(水) 5/6(水) 5/6(水)	午前10:00～11:30	対象－一般町民 ビデオ放映 自由参加

乳幼児健診、相談・妊婦健診、相談には母子手帳を必ず持参ください。  
成人病健診には健康手帳を必ず持参ください。

**不燃物収集日程（5月分）**

長嶺 (6, 20)	里 (11, 25)
久保田 (6, 20)	市場 (9, 23)
坂崎 (6, 20)	海谷 (11, 25)
大草 (1, 15)	野場 (13, 27)
高力 (1, 15)	永野 (4, 18)
鷲田 (4, 18)	須美 (9, 23)
電装社宅 (4, 18)	六栗 (13, 27)
岩堀 (2, 16)	六栗団地 (13, 27)
新田 (4, 18)	上六栗 (13, 27)
横落 (2, 16)	桐山 (9, 23)
荻 (8, 22)	逆川 (9, 23)
芦谷 (8, 22)	三菱 (8, 22)
幸田 (8, 22)	

※可燃物は、毎週火・金曜日に収集します。