

# 広報 おらた

No. 381

'85 3

発行・幸田町役場 愛知県額田郡幸田町大字菱池字黒方11番地  
編集・企画課 ☎ 2-1111 (傳) 2458 印刷・あいち印刷

## 人口動態

(昭和60年2月1日現在)

|         |         |
|---------|---------|
| 総人口     | 27,846人 |
| 内 男     | 13,851人 |
| 内 女     | 13,995人 |
| 世帯数     | 7,434戸  |
| 出生      | 40人     |
| 死亡      | 19人     |
| 転入      | 53人     |
| 転出      | 62人     |
| (1月中異動) |         |
| 男       | 23人     |
| 女       | 17人     |
| 男       | 11人     |
| 女       | 8人      |
| 男       | 26人     |
| 女       | 27人     |
| 男       | 33人     |
| 女       | 29人     |

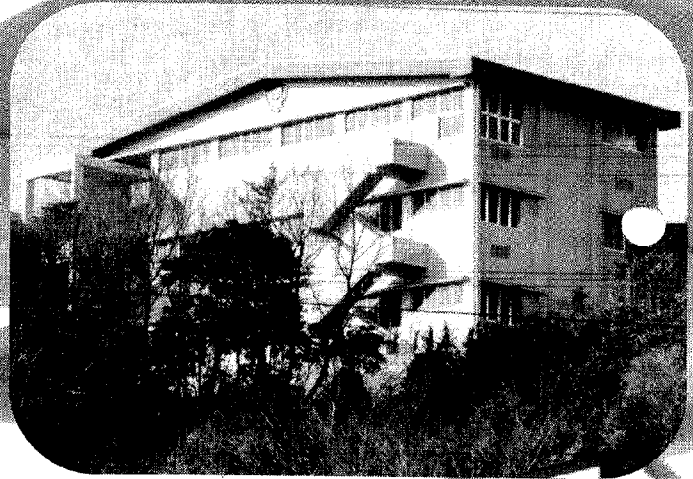

## 南部中武道館完成

南部中学校に武道館が完成し、2月13日竣工式が開かれました。また同時に、校歌の発表、校歌碑の除幕が作詞家の岩瀬ひろし氏、作曲家の服部良一氏を招いて行われました。

### 主な内容

- 2 P 家庭でしつけよう交通安全
- 4 P 新1年生名簿
- 7 P 保健課移転
- 8 P 60年度水田利用再編対策
- 10 P 国民年金についてのお知らせ
- 11 P 高齢者能力活用協会会員募集
- 12 P 区長さん紹介

# でしつけよう



## 入学(園)児の交通安全

三月——もうすぐ新学期です。

新入学(園)児をおもちのご家庭では、期待に胸をふくらませながら、何かと準備にお忙しいことでしょう。

入学準備のほかで、忘れてはならないのがお子さんに対する交通安全教育です。

これまで比較的、家の近所で遊んでいた子供たちも、通学(園)するようになると、行動範囲がグンと広がります。行き帰りはもとより、新しい友達の家遊びに行ったり……こころで気をつけなければならぬのが交通事故です。

お子さんへの交通安全教育は、家庭での「しつけ」の一つとして、ぜひ実行してください。お子さんを交通事故から守るために——。

**これが子供だ！  
大人とは違う行動パターン**

子供は、大人には考えられないような行動に出ることがよくあります。交通事故から子供の生命を守るには、子供特有の行動パターンを理解することが大切です。一般的な子供の行動特性としては、次のようなことが挙げられます。

その時々気分によって  
行動が変わる

子供は、喜怒哀楽がそのまま行動に表れることが多く、そのため、身の周りのことに対する注意力が散漫になることが多い。

「危ないよ」「注意してね」といった抽象的な言葉ではよく理解できない



「飛び出し」はなぜ危ないか、止まっている自動車の下や後ろで遊ぶのがどうして危険なのか、言葉で注意するだけでなく、具体的に「現場」で教えましょう。

一応の交通ルールは理解  
できていても、応用動作が  
できないことが多い

いつもの通学路では信号をきちんと守り、横断歩道を正しく渡れても、別の道路では、それができないことが多い。

## 我が家の交通安全

近藤秀美さん(野場)



またある時は、道路の反対側から私を見つけて飛び出し、あわや事故というように。日常私達の周りは、一つ間違えば交通事故となるケースが何と多いことでしょうか。

娘も、あとわずか一年生。交通事故は、運が良かった悪かったとは言っておれません。子供の事故のトップは、急な飛び出しと聞きます。

我が家には、いつも慎重な小学校三年生の長男と、今年一年生になる長女がいます。この娘が、何ともそつつかしくて、歩き始めた頃から、顔・手・足と生傷が絶えませんでした。幸いにも、兄妹二人とも、交通事故の体験はありませんが、親が、身の縮むような思いをした事はしばしばありました。ある時、車庫からバックで車を出す途中、どこから来たのか車の後ろに子供の顔、あわててブレーキ。

そこで、親の注意より先に怪我をする子供達に、私は保育園にて教えてもらった「いったん止まって手を上げて、右、左、右、車は来ないかなあ。」を、子供と一緒に道路を渡る時、また、機会ある事にまるで歌を口づさむ様に自然に口に出します。どんな道を渡る時でも、どんなに急いでいても、頭の中から「いったん止まって……。」と、子供達が見んな自然に思う様になってくれたら、痛い思いや悲しい思いをする人々が、少なくなるのではないかと思います。

# 家庭

## 新



お母さんが  
先生です

一つのことばに夢中になると周囲のことが目に入らなくなる



お母さんが道路の反対側にいるのを見つけたり、遊んでいたボールなどが車道にころがって

いったりすると、車の通るのも忘れて走り出てしまうことがあります。

手を挙げるとクルマは必ず止まってくれる——とといったように物事を単純にしか理解できないところがある

車は急には止まれません。手を挙げて道路を渡るように教えると、子供は「手を挙げれば車はすべて止まってくれる」と単純に思い込みがちになります。子供が正しく理解できるように、教え方にも注意を払いましょう。

よしあしにかかわらず、大人や年上の子のマネをする

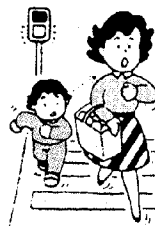

大人が、黄信号なのに走って渡ったりすると、子供はマネをします。大人のルール違反は子供

供の交通安全のしつけに良くない影響を与えます。

物陰で遊ぶ傾向がある

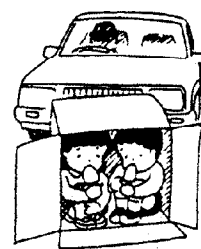

子供は、自動車のそばやダンボール箱の中に入って遊んだりすることが好きです。物陰などで遊ぶと、運転者などが気づかないことが多いのでたいへん危険です。

以上のような子供の行動パターンを十分理解し、家庭で交通安全教育を行いましょう。

## ドライバーの皆さんへ

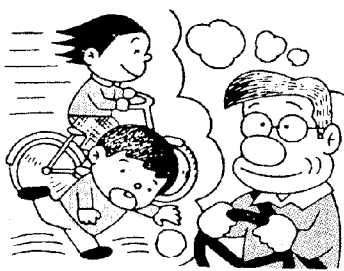

子供を交通事故から守るためには、ドライバーの皆さんの安全運転と、子供たちへの思いやりが必要です。

- ぜひ、次の点を厳守してください。
- 子供の「飛び出し」は突発的です。子供の姿を見たらスピードを控え目にし、徐行運転を!
  - 子供が道路を横断しようとしているときは、後続車に合図を!
  - 発進、後退のときは、周囲に子供がいなかを確認!
  - 左折するときは、左側に自転車に乗った子供や歩行者がいなことを十分確かめて徐行を!

# もじつすべ

# 一年生

447名の新入学



今年も、たくさんのおい子たちが小学校へ入学します。入学予定者数は二月一日現在で四百四十七名です。  
なお、氏名の記載漏れ、誤字脱字などがありましたら、入学される小学校、または教育委員会まで連絡してください。

## 新一年生名簿

### 坂崎小学校 (三十三名)

- 小山西穂 鳥居裕美 小山寛一
- 山本育生 加藤祐司 佐橋 縁
- 竹本美子 平岩孝允 門田佳人
- 永井雄一 黄木麻利子 川又律子
- 鈴木梨絵 林 美香 杉浦 敬
- 杉浦明子 佐竹崇子 長嶋宏子
- 小林孝之 鈴木健二 川辺琴恵
- 林 良文 深津君代 宮本亜由美
- 藤江聡美 山口昌彦 鈴木康明
- 鈴木未央 山口利幸 山口美咲
- 山本参会 鈴木利幸 平井久美子

### 幸田小学校 (百二十四名)

- 平松実江 水野拓也 田母神華代
- 伊奈辰仁 鈴木邦仁 天野貞男
- 杉浦信恵 山下絵里 清水紀亮
- 森岡佳代 成瀬太一 川田直輝
- 松本淳嗣 斎藤隆紀 芳野いづみ
- 亀山伸子 加藤悦子 竹本志穂
- 大谷葉子 川口耕司 小川ひとみ
- 鍵原真実 吉田 誠 壁谷知晃
- 岡田扇帆 茂木絵里奈 岩住あすか
- 谷口智弘 高田れい 星野恵美
- 山本佳代 田中康夫 鈴木さゆり
- 桃野太郎 青木 淳 鳥居里美
- 岡田大輔 塩野谷由香 谷川久美子
- 谷川典子 岡田絵美 谷川真美
- 平野利明 谷川雅志 谷川香織
- 谷川宏樹 内田朋子 金沢祐子
- 伊与田庸子 谷川裕美 志賀千歳
- 山本明子 小林真由美 吉田義一
- 折田雅史 山本好美 新保亜紀
- 宮下敦史 手嶋さやか 松永秀吉
- 桜井康子 富之原 梢 鴨下勇馬
- 鈴木めぐみ 徳村綾乃 伊藤貴之
- 鈴木清志 鈴木真一郎 鴨下善幸

### 中央小学校 (七十六名)

- 鈴木敏志 鈴木咲子 鈴木 誠
- 鈴木映里 石川 誠 神取由恵
- 杉浦春奈 中田佳子 竜本千鶴
- 石川強志 新道早智子 山澤美緒
- 石川智恵 石川多美子 新井智恵
- 占部大順 石川和宏 渡辺健吾
- 山田洋一 斎藤彰久 松尾明美
- 川村 学 椎葉絵美 白井敬子
- 土井香淑子 岡田真介 安藤香織
- 松尾めぐみ 飯原佐知子 久保田英世
- 高橋理恵子 鈴村妙子 布施義英
- 伊藤 稔 中山秀文 野田剛司
- 宮崎幸子 笠井美保 江本 恵
- 山本ますみ 河合里香 岩田圭祐
- 都築佳菜子 本多圭子 本多 歩
- 本多康紀 本多英樹 志賀友美
- 都築 瞳 志賀政輝 岩瀬郁代
- 川村 寛 小山真理子 星野裕子
- 志賀杏理

特別児童扶養手当の手当額が昭和五十九年六月分からのとおり改正されました。

IQ三十五以下または身体障害一〜二級程度の二十歳未満の障害児の場合

改正前月額 37,700円

↓

改正後月額 38,400円

IQ五十以下または身体障害者三級(四級の一部を含む)程度の二十歳未満の障害児の場合

改正前月額 25,100円

↓

改正後月額 25,600円

お問合せは住民課児童福祉係まで

## 就学援助制度

### 学用品費などを援助します

経済的な理由により、就学が困難なお子さんに、学校で楽しく勉強ができるように、幸田町が学用品費や、給食費、修学旅行費などを給付する制度があります。

この制度について、詳しい内容を記載した用紙が、小学校へ配布してありますので、対象となり援助を希望される保護者の方は、学校で申請用紙を受け提出してください。

お問合せは学校又は教育委員会まで

内田幸人 草次浩昭 草次真琴  
 加藤悦子 草次由理 児玉有美江  
 草次梨恵 加藤律子 児玉泰見  
 内藤梨香 稲吉邦恵 小野卓宏  
 稲吉真一 山崎由裕 夏目将稔  
 山本竜司 村田智子 芦谷恵美  
 夏目雅代 森田良治 安藤哲也  
 樋江井和輝 長岡 豊 高野宗幸  
 三浦律子 佐藤郁江 杉浦常弘

荻谷小学校

(五十五名)

浅井さおり 本多美映 久保田恵子  
 稲垣有希子 星野夏子 牧野陽子  
 高井靖枝 斉藤佳美 中根有梨  
 伊藤理恵子 竹内沙織 川下 舞  
 吉本真貴 新井すみ子 足立佳奈子  
 山本美穂子 水谷実絵 志賀郁代  
 鈴木佳菜子 小野祐子 志賀 恵  
 志賀久美子 志賀明子 加藤舞美  
 志賀ひろみ 松田真希子 唐沢ルリ子  
 近藤ひろみ 唐沢公子 近藤ルリ子  
 原 有花 唐沢公子 唐沢ルリ子  
 原 泰久 田口洋介 鬼原美樹  
 中根和也 中根裕二 志賀雅逸  
 原 真嗣 山本公宏 鈴木 慎  
 千賀由裕 岩田潤一 北林幸晃  
 谷川 一 正木克憲 細井昭紀  
 工藤正幸 八木 仁 鈴木淳介  
 坂本真史 松山篤史 山内崇裕  
 水野優一 後藤 悟 後藤 守  
 神取佑次 鋤柄和俊 蟹江敏行  
 志賀昭典 志賀祥之 伴 吉範

岩瀬真由美 長谷佑子 金子昌史  
 岩瀬真由美 長谷佑子 金子昌史  
 岩瀬真由美 長谷佑子 金子昌史  
 岩瀬真由美 長谷佑子 金子昌史  
 岩瀬真由美 長谷佑子 金子昌史  
 岩瀬真由美 長谷佑子 金子昌史  
 岩瀬真由美 長谷佑子 金子昌史  
 岩瀬真由美 長谷佑子 金子昌史  
 岩瀬真由美 長谷佑子 金子昌史  
 岩瀬真由美 長谷佑子 金子昌史

深谷公紀 日高正治 山口 誠  
 深谷公紀 日高正治 山口 誠  
 深谷公紀 日高正治 山口 誠  
 深谷公紀 日高正治 山口 誠  
 深谷公紀 日高正治 山口 誠  
 深谷公紀 日高正治 山口 誠  
 深谷公紀 日高正治 山口 誠  
 深谷公紀 日高正治 山口 誠  
 深谷公紀 日高正治 山口 誠  
 深谷公紀 日高正治 山口 誠  
 深谷公紀 日高正治 山口 誠

深溝小学校

(六十三名)

古賀理香 萩山福美 伊澤 亮  
 古賀理香 萩山福美 伊澤 亮  
 古賀理香 萩山福美 伊澤 亮  
 古賀理香 萩山福美 伊澤 亮  
 古賀理香 萩山福美 伊澤 亮  
 古賀理香 萩山福美 伊澤 亮  
 古賀理香 萩山福美 伊澤 亮  
 古賀理香 萩山福美 伊澤 亮  
 古賀理香 萩山福美 伊澤 亮  
 古賀理香 萩山福美 伊澤 亮  
 古賀理香 萩山福美 伊澤 亮

須藤美乃 石原梨恵子 星野 康  
 須藤美乃 石原梨恵子 星野 康  
 須藤美乃 石原梨恵子 星野 康  
 須藤美乃 石原梨恵子 星野 康  
 須藤美乃 石原梨恵子 星野 康  
 須藤美乃 石原梨恵子 星野 康  
 須藤美乃 石原梨恵子 星野 康  
 須藤美乃 石原梨恵子 星野 康  
 須藤美乃 石原梨恵子 星野 康  
 須藤美乃 石原梨恵子 星野 康  
 須藤美乃 石原梨恵子 星野 康

豊坂小学校

(九十六名)

山本 隼 奥山 浩  
 山本 隼 奥山 浩  
 山本 隼 奥山 浩  
 山本 隼 奥山 浩  
 山本 隼 奥山 浩  
 山本 隼 奥山 浩  
 山本 隼 奥山 浩  
 山本 隼 奥山 浩  
 山本 隼 奥山 浩  
 山本 隼 奥山 浩  
 山本 隼 奥山 浩

伊藤新太郎 牧原新太郎  
 伊藤新太郎 牧原新太郎  
 伊藤新太郎 牧原新太郎  
 伊藤新太郎 牧原新太郎  
 伊藤新太郎 牧原新太郎  
 伊藤新太郎 牧原新太郎  
 伊藤新太郎 牧原新太郎  
 伊藤新太郎 牧原新太郎  
 伊藤新太郎 牧原新太郎  
 伊藤新太郎 牧原新太郎  
 伊藤新太郎 牧原新太郎

貸付金の種類 (昭和60年3月1日現在)

| 資金の種類  | 資金の内容   | 貸付限度額                       | 利息 |
|--------|---|-----------------------------|----|
| 事業開始資金 | 事業を開始するのに必要な設備、材料、商品等の購入資金                      | 2,000,000円                  | 年  |
| 事業継続資金 | 現在営んでいる事業を継続するための運転資金又は拡張資金                     | 1,000,000円                  |    |
| 技能習得資金 | 事業開始、就職のために必要な知識、技能を習得するために必要な授業料、材料費、交通費等の資金   | 月額 16,000円                  | 3  |
| 住宅資金   | 現在住んでいる住宅を増、改築及び補修するために必要な資金                    | 900,000円<br>(特別 1,200,000円) |    |
| 療養資金   | 医療を受けるのに必要な資金で健康保険の自己負担分等にあてられるための資金            | 200,000円<br>(特別 250,000円)   | %  |
| 生活資金   | 技能習得資金又は療養資金の貸付けを受けている期間中の生活資金                  | 月額 76,000円                  |    |
| 結婚資金   | 結婚するために必要な資金                                    | 160,000円                    | 無  |
| 修学資金   | 高等学校又は大学修学中の学費等に必要資金                            | (別に定める)                     |    |
| 就学支度資金 | 小学校、中学校、高等学校、大学専修学校及び修業施設(各種学校等)へ入学及び入所する際の入学資金 | (別に定める)                     | 利  |

**母子及び寡婦福祉資金貸付制度**

母と子の幸せへの手助けを

母と子の幸せへの手助けの一環として「母子寡婦福祉資金貸付制度」があります。

貸付金の種類は、左記の他就職支度資金、転宅資金、修業資金がありますので、ご利用をお待ちしております。

相談日 毎週月・水曜日  
午前10時～午後5時

相談員 愛知県母子相談員  
問合せ先 住民課社会福祉係まで

なお、借入れについては愛知県母子相談員が関係機関と緊密な連絡を取り、適切な指導と助言を行います。

また、母子家庭のさまざまな悩みごと、母子家庭の自立に必要な母子福祉資金の借入れについても、次のとおり相談をお受けします。

母と子の幸せへの手助けを

## 軽自動車、オートバイの

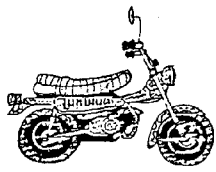

### 移動手続は お忘れなく

他人に売った車、廃車した車はきちんと手続きを行いましたか。結婚などをされて住所移動した場合もお忘れなく、手続きは、昭和60年3月中旬までに済ませないと、今年も税金がかかります。

125ccまでのオートバイ・耕運機などの農耕用小型特殊車などで150cc(緑ナンバー)までのものは、役場税務課へ、他の軽自動車は、県陸運事務所、軽自動車検査協会の手続きをとってください。

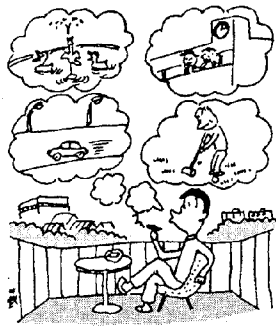

たばこは地元で  
買いましょう

たばこ消費税はあなたの  
町で生かされています

## 税金についてののお知らせ

申告書を提出していただく人  
昭和六十年一月一日現在に幸

(一) 田町内に住所のある人で次の項目に該当する人  
(二) 事業所得(農業・商業・工業等)・利子・配当・不動産譲渡所得のあった人  
(三) 配当所得のあった人で所得の源泉分離課税を選択された人  
(四) 給与所得のほか、他の所得(農業・利子・配当・不動産譲渡所得等)のあった人  
(五) 給与所得のみで次に該当する人

今年も個人町県民税の申告、所得税の確定申告と納税及び個人事業税の申告期限が間近になりました。町県民税の申告は町税・国保税の課税上大切な基礎資料となります。これらの申告の期限は、三月十五日までです。必ず済ませてください。期限後申告をされたり、申告されない場合には、大変不利益になりますので十分ご注意ください。

(六) 勤務先から給与支払報告書を提出されていない人  
(七) 昭和五十九年の途中で退職され、昭和六十年一月一日現在就職していない人  
(八) 雑損控除・医療費控除を受けようとする人  
(九) 給与支払報告書に記載された扶養親族の控除と異なる扶養控除を受けようとする人  
以上の項目に該当する人でも、所得税の確定申告をされる人は、町県民税の申告書を提出する必要があります。また、個人事業税の申告は、町県民税の申告や所得税の確定申告のいずれかをされる人には必要ありません。

## 町県民税・所得税 個人事業税の申告は 三月十五日までに

## 主要事業 執行状況

1月15日～  
2月15日 入札分

左記のとおり町内各所で工事を行っており皆さんには大変ご迷惑をおかけしますがご協力をお願いします。

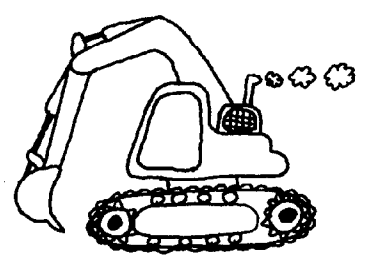

| 事業名(場所)                                  | 事業概要                     | 請負額(万円) | 工期<br>請負業者名                |
|--|--------------------------|---------|----------------------------|
| 都市下水路築造工事<br>第2工区前田下水路第2幹線<br>(菱池字荒田地内)  | 工事延長 41.6m               | 820     | 1/15 ~ 3/25<br>(株)山本建設     |
| 道路改良工事<br>町道深溝清水1号線<br>(深溝字清水地内)         | 工事延長 161.7m<br>側溝工 312m外 | 810     | 1/15 ~ 3/25<br>池野組         |
| 街路改良工事<br>都市計画街路3-5-22野場横落線<br>(菱池字農基地内) | 工事延長 134.4m<br>巾員 12.0   | 725     | 1/15 ~ 3/25<br>(株)石原組      |
| 林道開設工事<br>林道久保田釜谷線<br>(久保田字百皿地内)         | 工事延長 137.0m<br>巾員 4.0    | 410     | 1/15 ~ 3/20<br>三河建設(株)     |
| 道路改良工事<br>第2工区町道幸田逆川線<br>(深溝地内)          | 工事延長 160.0m<br>巾員 7.0    | 910     | 1/15 ~ 3/25<br>(株)梅田組      |
| 側溝新設工事<br>町道北山屋敷市場1号線外1路線<br>(深溝字東向野地内外) | 工事延長 208.8m              | 420     | 2/15 ~ 3/30<br>小塚建設        |
| 舗装新設工事<br>町道高崎荒井1号線外9路線<br>(高力字高崎地内外)    | 舗装面積 3,982㎡              | 590     | 2/15 ~ 3/30<br>三河舗装(株) 幸田店 |
| 排水路整備工事<br>田中排水路<br>(深溝字田中地内)            | 工事延長 101.8m              | 950     | 2/15 ~ 3/30<br>植村組         |

# 4月1日保健センター開設

## 保健課は国保事務を残し 保健センターへ移転

かねてから工事を進めていた幸田町保健センターが、四月一日に開設の運びとなりました。

これに伴って保健課の担当している事務、事業の一部が、四月一日から保健センターへ移ることになりました。

新しい施設で職員一同気持を新たに、保健及び生活環境の向上に一層の努力を致しますのでよろしくお願いします。

### 保健センターへ移る事務

- 保健衛生Ⅱ子防接種、母子保健事業、健康相談等各種健診
  - 環境衛生Ⅱ犬、ゴミ処理、し尿処理、公害
- 場所 大字菱池字錦田八十四  
(現母子センターの北、旧町営プール跡)

### 屋外広告物規制 をご存じですか



町の中で屋外に表示されている広告板、広告塔、立看板、はり紙などのことを「屋外広告物」といいます。

これらの「屋外広告物」を出すには条例を守らなければならぬことになっています。みなさんでルールを守り、美しく安全で住みよい町を作りましょう。

広告を出せない場所

公六二一〇五六一

有線 五〇七七

### 現庁舎に残る事務

●国民健康保険事務

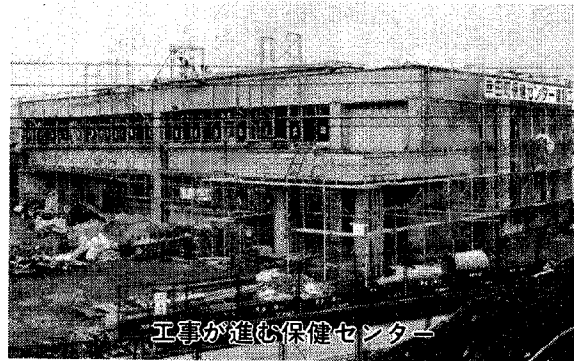

工事が進む保健センター

第一種住居専用地域、知事が指定した鉄道沿線及び各種公共施設  
広告を出せない物件

信号機、電柱等の道路施設及び  
消防施設など

屋外広告物を許可区域内で掲示するときは許可が必要ですの  
で、役場土木課にて手続きを行  
ってください。

※詳しくは、役場土木課都市計  
画係まで

## 錦田ガード通行止期間が 二十日間延長されます

すでにお知らせしてありますとおり、錦田ガード立体化工事が進められておりますが、これ

に伴う通行止の期間が次のとおり変更されましたのでお知らせいたします。

### 一方通行のできる期間

← 矢印方向のみ進行  
変更前 本年3月～61年末(予定)  
変更後 本年3月20日～61年末(予定)

### 全面通行止期間

変更前 本年2月末まで  
変更後 本年3月20日まで

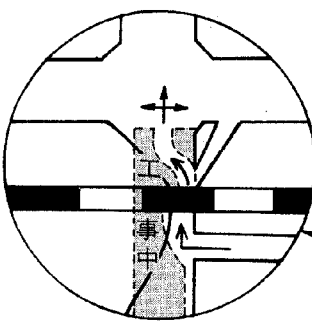
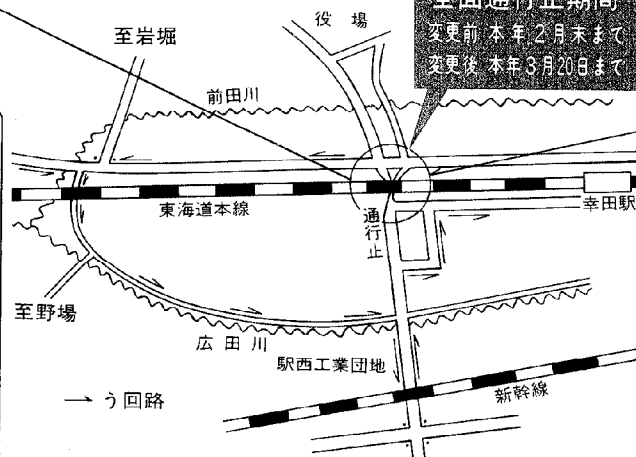

### 寄付

保健センターへ  
石原 一郎様(高力)  
金 百万円

ありがとうございました

# 60年度水田利用再編対策

## 目標数量決定

### 目標達成に

### ご協力を

○転作等目標面積 178.3ha

○米事前売渡し申込限度数量 1,724,880kg (28,748俵)

○他用途利用米数量(加工用米) 46,200kg (770俵)

※59年12月3日付で県から配分受ける

水田利用再編対策として、昭和六十年年度の転作面積、政府売渡し米、他用途利用米の目標数量が決まりました。目標達成に向けて、皆様方のご協力をお願いします。

皆様方のご理解とご協力の下に、五十三年度から実施しております水田利用再編対策も、五十九年度から第三期に入っております。昨年は、目標の一一四パーセント(二百十二ヘクタール)を達成し、内容的にも県下でも屈指の好成績を挙げることができました。

水田利用再編対策は、長期的な視点に立ち需要に即応して米の生産を計画的に調整すると共に、需要の動向に安定的に対応し得る農業生産構造の確立を図ることを目的として実施されております。

この対策は、日本の農業発展の長期展望にたつた場合、避けて通れない課題であり緊急避難的性格を脱し、転作作物の生産向上と定着化を図るため、地域の創意工夫を生かして農業者自らが真剣に取り組むことが重要と考えられます。

### 転作

六十年年度転作につきましては、麦を中心とした団地化として百ヘクタール余りの取り組みがされておられ、その他、大豆、飼料

作物、野菜(いちご・なす等)、永年作物において定着化が図られている面積が約八十ヘクタール余りあり、すでに目標達成は確実となっています。今後の個人転作については、団地化周辺での取り組み、生産の組織化を進めつつ、地域の話し合いの中で「生産性の高い転作営農」を育てていただくことが大切と思われまます。

### 米売渡し限度数量

食糧管理制度は、国民の主食である米について国が責任をもつて安定供給することにより食生活の安定を図り、稲作の安定向上を確保するためのものです。そのため主流通米も含めて米の全量を正規のルートで政府に売渡すことこそ農業者の責任であり、制度の維持向上につながるものです。

六十年産米限度数量は、昨年十二月三日付で、県から目標配分(表のとおり)を受けております。今後、目標達成に向け対応策を協議し、各集落(生産農家)単位に地区役員さんを通じて集荷をお願いしていくところで

すが、稲作の基本技術の一層の励行を通じて、不良条件を克服し得る「たくましい稲づくり」を推進、適正集荷にご協力くださるようお願い致します。

### 他用途利用米

他用途利用米制度は、従来過剰米を処理するための制度でしたが、加工原材料用米の供給が五十九年度で終了したことにより、加工原材料用需要への供給を、輸入にたよることなく国内産米で充当することが是非とも必要となりました。

そこで、五十九年度から水田利用再編対策の一環として主食用以外の用途向け米穀の生産流通の途を開くものです。

当制度は、高い生産力と国土保全機能を持つ水田の有効利用を図るとともに、作付規模の拡大、多収技術の追求を通じて稲作の生産性向上に寄与できるなど農政、食糧政策上に重要な意義を持つたものであると思えます。六十年年度においては、別表のとおり目標配分を受けており、取り扱いについて、農協、農業関係者により検討を進めているところであります。今後の対応について皆様のご理解とご協力をお願い致します。

## 60年度

### 主任生産

### 組合長

### 決まる

行政と農家とのパイプ役ともいうべき、各地区主任生産組合長が次のとおり決まりました。(敬称略)

- 山本勝則 (長嶺)
- 山本寧司 (久保田)
- 小山初夫 (坂崎)
- 鈴木作紀夫 (大草)
- 谷川彰 (高力)
- 鴨下進 (鷺田)
- 鈴木實 (岩堀)
- 本多勉 (新田)
- 番野實 (岩堀)
- 中根正 (横落)
- 神田義明 (荻)
- 近藤史郎 (芦谷)
- 平松シズコ (幸田)
- 日高光治 (市場)
- 岡田光雄 (里)
- 村越國雄 (海谷)
- 杉浦嘉明 (野場)
- 都築政治 (永野)
- 平岩正己 (須美)
- 高橋厚 (六栗)
- 大須賀豊 (上六栗)
- 稲吉充 (桐山)
- 稲吉哲雄 (逆川)

◎会長 ○副会長 (任期二月一日～一月三十一日)



安い掛金で万一に備える

# 1日 交通災害共済に



悲劇をもたらし悲劇を生む……万一の備えは万全ですか。交通共済は住民の皆様の安心と幸せを願いだれでも加入できる手軽な共済です。

- 共済掛金 / 1人年額 360円
- 共済期間 / 毎年4月1日から翌年3月31日まで
- 災害見舞金 / 最高(死亡)100万円保障  
1等級～11等級まで災害の程度により支給されます。
- 加入方法 /  
区長もしくは組長から申込書が渡されますので職場、町内、家族ぐるみで万一に備え加入申込みをお願いします。

窓口は役場総務課です。お気軽にご相談ください。

西三河二市五町交通災害共済組合

### 内職のご案内



問合せ先

- 愛知県福利協会岡崎支部
- 岡崎市働く婦人会館内
- 岡崎市伊賀町十一三
- 〆〇五六四〆二二一〇五五九

内容

- セーター刺しゅう  
一枚30円～400円
- 和裁ユカタミシン縫  
一枚300円～350円
- 手編物・モチーフその他  
一枚100円など色々

## 融資制度のご利用を

### 商工業振興資金

商工業振興資金融資制度は、中小企業者のみなさんが運転資金などを必要とされるとき、町がそのあっせんをする制度です。

| 種 類      | 通常資金   | 特別小口資金                     |
|----------|--|----------------------------|
| 融資金額     | 1,200万円以下  | 350万円以下                    |
| 期間及び貸付利率 | 3年以内 年 6.2%<br>5年以内 年 6.4%<br>7年以内 年 6.6%<br>(7年は設備資金のみ)                           | 3年以内 年 5.5%<br>5年以内 年 5.7% |
| 使金用途     | 事業上の設備資金または運転資金  |                            |
| 連帯保証人    | 個人事業者 県内居住の資産信用のある方1人以上<br>会 社 県内居住の資産信用のある方2人以上<br>企業組合 理事全員 (代表者を含む)             |                            |
| 申込者の資格   | ※県内に事業所を有し、6ヵ月以上同一事業を営んでいる個人事業者および会社並びに企業組合。<br>ただし、金融業、新聞業、興信業は除く。<br>※税の滞納がないこと。 |                            |

※協会の小口無担保無保証人制信用保証に該当の場合は、担保、保証人不要。  
問合せ及び申込みは役場産業課商工観光係まで。

### 労働組合のない職場でも 労金融資が受けられます

労働組合のない職場や、労働金庫の会員になっていない方がたに労働金庫から融資を受けられるように愛知勤信協が保証をします。

#### 保証申込資格

- 成年の勤労者の方
- 労働組合がなく、あっても労働金庫の会員でないため労働金庫を利用できない方
- 県内に在住、または在勤の方
- 保証の申込日現在で1年以上勤続し、継続して収入のある方

#### 融資の種類

| 融 資 の 種 類     | 融 資 金 額   | 貸付年 利率<br>(59・12月現在)              | 貸付期間  |
|---------------|-----------|-----------------------------------|-------|
| 無 担 保 生 活 資 金 | 100万円まで   | 7.92%                             | 4年以内  |
| 有 担 保 生 活 資 金 | 700万円まで   | 8.88%                             | 20年以内 |
| 住 宅 資 金       | 2,000万円まで | 1,000万円以下 7.71%<br>1,000万円超 7.74% | 25年以内 |

※保証人、担保物件、住宅資金の限度額については制限があります。

#### 問合せ及び申込みは

愛知労働金庫 岡崎支店

☎0564-22-4447

または役場産業課商工観光係まで

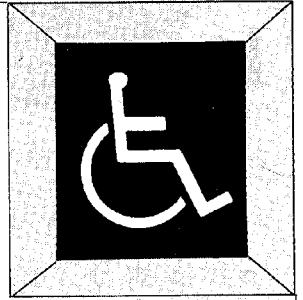

# 福祉の窓口

## その七

### 民生委員の活動

私達民生委員（児童委員）は民間奉仕者であり、住民のよき相談役としての確かな判断と行動をとり、地域の実態を常に把握し住民の立場から奉仕の精神をもって社会福祉事業の推進を図るため、創意に満ちた自主活動をつづけています。

### 調査活動

民生委員が福祉の措置を要する人などに対して適切な保護指導を行うためには、常日頃から担当地域内の住民の生活実態を、また福祉を進めていくうえでの問題点を的確に把握しておかねばなりません。そのための調査活動は民生委員活動の基本であり、前提ともなるものです。毎月の活動記録案の作成も大切な仕事です。

### 保護指導活動

調査活動や直接相談を受けることよって把握した保護を要する人を適切に保護指導し、要保護者の福祉の向上を図る活動です。

また、地域福祉の観点に立つて行われる民間福祉活動対象の保護指導も含み、さらには物質的、経済的な保護のみならず、精神的な保護をも含む広い範囲に及びます。

具体的には、歳末たすけあい運動の配分品の配布、ねたきり老人の慰問及び定期調査、世帯更生資金の相談、返還金通知書の配布などがあります。

### 社会福祉施設との連絡

社会福祉事業施設と密接に連絡し、その機能を助ける活動です。

### 行政機関の業務に 対する協力活動

障害者（児）をかかえて困っている人と老人福祉施設、児童福祉施設と連絡をとって、入所の相談を行うなどしてその問題の解決を図っています。

行政機関の生活保護、老人福祉、身体障害者、児童・母子福祉事務などについては、それぞれの要保護者の発見に協力をし、住民の方から相談を受けた場合には、その申請手続きを教えたり、自らその機関に連絡をし、積極的にこれに協力しています。

また、保育園、小学校の行事参加、小中学校との懇談会、青少年育成の一環として有害図書の追放運動に協力参加をしています。

その他、福祉全般の活動として心配ごと相談所を開設し、民生委員協議会に於いては部会活動（身体障害者、更生、児童、老人、婦人）を行い調査、研究及び研修に努めています。

今回で掲載を終わります。  
民協 日高恒夫 記

# 国保・退職者医療制度の届出は必ず十四日以内に

国民健康保険について、別表のように届出をしなければならぬ事由が発生した時は、必ず十四日以内に役場へ届出をしてください。

届出が遅れると、次のようになりますので十分ご注意を。

- ① 病気やけがをした場合、保険診療が受けられません。
- ② 加入の日までさかのぼって、国保税を納めなければなりません。
- ③ 国保をやめてから保険証を使うと、その分の医療費を返してもらいにくくなります。

また、退職者医療制度についても、年金証書到着から十四日以内に、必ず届出をしてください。

退職者医療制度の加入条件（次の条件をすべて満たす人）

- ① 国保の加入者であること
- ② 老人保健法の適用を受けていないこと
- ③ 四十歳以後の被用者年金（厚生年金や共済年金）の加入期間が十年以上あって、通算年齢（退職）年金を受けている人

|          | 届出をしなければ<br>ならない場合 | 持参するもの                            |
|----------|--------------------|-----------------------------------|
| 国保にはいる場合 | 転入してきたとき           | 印かん                               |
|          | 職場等の健康保険をやめたとき     | 印かん・職場の健康保険をやめた証明書                |
|          | 子どもが生まれたとき         | 印かん・母子手帳・保険証                      |
|          | 生活保護をうけなくなったとき     | 印かん<br>保護廃止通知書                    |
| 国保をやめる場合 | 転出するとき             | 印かん・保険証                           |
|          | 職場の健康保険にはいったとき     | 印かん・両方の保険証（職場の保険証が未交付のときは証明できるもの） |
|          | 死亡したとき             | 印かん・保険証<br>死亡を証明するもの              |
|          | 生活保護をうけるようになったとき   | 印かん・保険証<br>保護決定通知書                |
| その他      | 市町村内で住所がかわったとき     | 印かん・保険証                           |
|          | 世帯主や氏名がかわったとき      | 印かん・保険証                           |
|          | 世帯をわけたりいっしょにしたとき   | 印かん・保険証                           |
|          | 保険証をなくしたとき         | 印かん<br>自分を証明できるもの                 |
|          | 高額療養費の支給をうけるとき     | 印かん・保険証<br>領収書                    |
|          | 退職者医療制度の適用をうけるとき   | 印かん・保険証<br>年金証明書                  |

### 高齢者能力活用協会からのお知らせ

### 会員を募集します

# あなたも仲間と一緒に働いてみませんか



(社)シルバー人材センター幸田町高齢者能力活用協会が発足して二年余りとなりました。協会は、定年後も健康なうちは社会の一員として働きたいと願う人のためのものです。それも永年培った知識や経験を生かした仕事で、地域の役に立ちたいという人の集りです。

一般家庭や事業所などから会員に適した仕事を引き受け、会員の能力経験希望によって仕事をして貰うもので雇用契約を結ぶものではありません。

また、会員が仕事をしたときは仕事の内容に応じて配分金を支払います。

現在九十名の会員が頑張っていますが、受注件数の増加から

**協会からのお願い**

豊かな経験と根気が、皆様のお役に立ちます。

庭木手入れ、大工、左官、塗装、草刈り、その他屋内作業、屋外作業などのご依頼は協会事務局にご連絡を。

### 今まで協会が引き受けた仕事と配分金額

| 年度 | 就業件数 | 就業延人員 | 配分金額       | 摘 用      |
|----|------|-------|------------|----------|
| 57 | 91   | 1,232 | 4,176,696  | 10月～3月   |
| 58 | 280  | 3,461 | 12,368,212 | 4月～3月    |
| 59 | 393  | 3,880 | 13,879,960 | 4月～12月まで |

より多くの方の入会を希望しています。

会員となるには、おおむね六十歳以上の健康な方なら男女を問いません。入会申込みをするだけですし退会も自由です。

詳しいことは老人福祉センター内協会事務局へ。

☎二一七二二四

## 国民年金についてのお知らせ

### 国民年金保険料 納入は期限までに

国民年金の保険料の納め忘れはありませんか。

年金は健康保険と同様に、あなたの生活に密着したものです。もし、保険料が未納となりますと、万一不慮の事故などにより障害者となったり、母子家庭となったときに年金が受けられないばかりでなく、将来、老齢年金が受けられないこともあり得ます。また、住宅資金を年金から融資をうける場合などにも影響があります。

### 年金保険料を 前納される方へ

昭和六十年度の国民年金保険料を前納(一括納付)される方は、次のとおり取扱いを致しますので、役場住民課までお申し出ください。なお、すでに口座振替申請書を提出されている場合には、その申請に基づき取扱いをさせていただきます。

このように、あなたの生活の一つの支えとなる年金が、ちよつとした納め忘れで受給できないようなことにならないように、保険料は、必ず納付期限までに納めてください。また、どうしても納期限までに納付できない場合には、早めに役場住民課までご相談ください。

- 一、前納受付期間 昭和六十年四月一日から四月三十日まで
- 二、前納保険料額
  - 定額保険料で納付の方 七万八千九百三十円
  - 付加保険料で納付の方 八万三千六百十円
- 前納保険料額は、通常年間保険料からそれぞれ定額納付の場合千九百五十円、付加納付の場合二千七十円が割り引いてあります。

三、前納保険料納付期限 昭和六十年四月三十日

# 区長さん紹介

住民と町政を結ぶ大切なパイプ役として、区長制度があります。

行政の最先端として、また区の代表として、職務も多く大変なことと思いますが、この一年間よろしくお願ひします。

なお、今回は次の点について掲載しました。

- ① 区長就任にあたっての抱負
- ② 区長さんの趣味
- ③ 区の世帯数
- ④ 区の人口

※③、④は2月1日現在数値



坂崎 区長

小山 勉さん

☎2-4461

区長代理

浅井 鯉三郎さん

☎2-1945

① 行政は複雑で問題も多いので、区民の皆様と力を合せて行政の充実を図りたいと思います。県営ほ場整備の着工と共に生活環境整備の声もありますので集落排水処理の研究と推進を図り小学校体育館の建設も始まりますので皆様方のご協力をお願い申し上げます。

- ② 詩吟
- ③ 817戸

④ 2,304人

男 1,178人

女 1,126人

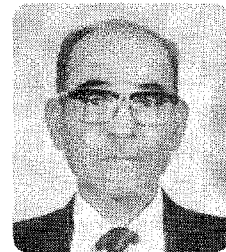

長嶺 区長

中村 隆司さん

☎2-1154

区長代理

藤江 弘さん

☎2-1150

① 区長という重職を努めるにあたり、明るく住みよい地域づくり町づくりのため、小さくとも農業を中心とした和ごやかでまとまりのある長嶺地区がますます発展するように、区民皆様のご指導を賜り微力ながら努力する覚悟ですので、よろしくお願ひ致します。

- ② テレビ観賞・スポーツ観戦
- ③ 63戸

④ 299人

男 140人

女 159人

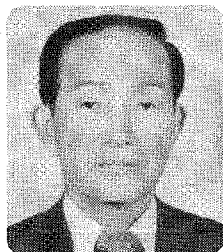

大草 区長

小川 為次さん

☎2-3250

区長代理

杉浦 義夫さん

☎2-3275

① 区民の皆様的心を大切にしたい。与えられた職務に専念し、悔いのないよう務めを全うしたいと思っています。

- ② 盆栽・庭木の手入れ

③ 732戸

④ 2,946人

男 1,451人

女 1,495人

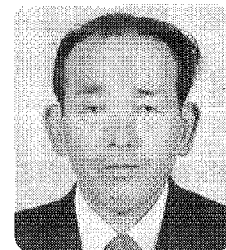

久保田 区長

鈴木 宮治さん

☎2-1851

区長代理

杉浦 安雄さん

☎2-1055

① この度区長に選任された私、もとより微力でございますが、前年度の引継事項を基に善隣関係を保ちながら、町当局と区の皆様にご指導とご協力を仰ぎ、健康で明るく住みよい町作りの為に、最善の努力をしたいと思います。

- ② 旅行・スポーツ・カラオケ

③ 83戸

④ 388人

男 200人

女 188人



高力 区長

谷川 正敏さん

☎2-4489

区長代理

川口 智さん

☎2-3734

① この度区長という大役を仰せつかり、もとより浅学の私ですが、区民の皆様のご指導とご協力を賜り、地区行政を進めて参りたいと思います。尚先輩諸氏の残された功績と伝統ある区を守り、精一杯職務遂行に最善の努力をしたいと思います。

- ② 詩吟・スポーツ観賞・旅行

③ 207戸

④ 879人

男 439人

女 440人

鷺田 区長  
鈴木政雄さん

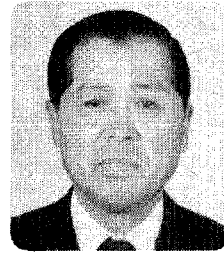

☎ 2-1050

区長代理

石川久雄さん

☎ 2-3939

① 当区は転入された方も多いため、人の和を大切にし、相互の理解と信頼を深めながら、区の発展に努力していくつもりです。本年当区は圃場整備や北部中学建設問題等難問もありますが、区民の皆様のご協力と各役員さん方のお力添えを頂き、明るい住みよい町づくりに邁進する覚悟です。

- ② マジック・歌
- ③ 881戸

- ④ 2、740人
- 男 1、487人
- 女 1、253人

横落 区長

田中直正さん



☎ 2-0633

区長代理

都築秀雄さん

☎ 2-0475

① 再度にわたる区長の重責、痛感の極みであります。懸かる以上は区民の皆様との親睦を更に広め、身近な区の環境づくりや、また要望事項・意見等を吸収し、皆様のご指導を仰ぎ微力ながら誠意をもって務めたいと思っておりますのでよろしくお願います。

- ② スポーツ・卓球を少々
- ③ 333戸

- ④ 1、226人
- 男 624人
- 女 602人

新田 区長  
都築 繁さん

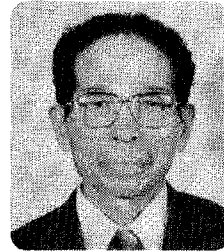

☎ 2-1274

区長代理

本多儀行さん

☎ 2-3474

① 町内最小区で農業を中心とした和やかでまとまりのあるこの新田地区ですが、先代区長に引続いて一層住み良い区にするため、一生懸命大役を果たしたいと思っております。

- ② 食道楽・ドライブ
- ③ 38戸

- ④ 191人
- 男 96人
- 女 95人

幸田 区長

稲吉 保さん

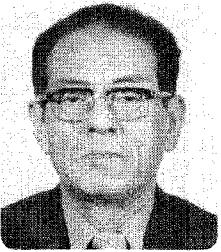

☎ 2-1110

区長代理

本田治三郎さん

☎ 2-0054

① 六十三年間も幸田区で多くの皆様方のお世話になってまいりました。ご恩返しのため、精いっぱい努力しようと、決意しております。

- ② 古い物、つまりガラクタ、(骨とつ品ではありません)を集めたり、手入をしたり、眺めたりすることが楽しみです。
- ③ 195戸

- ④ 813人
- 男 409人
- 女 404人

岩堀 区長  
都築光雄さん

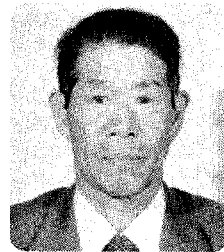

☎ 2-3999

区長代理

池田一市さん

☎ 2-1302

① 浅学非才の私が区の重職を務めることになり、身の引き締まる思いが致します。出来ぬながらも区民の方々と手を取り合っ、和のとれた明るい区に致したいと思っております。どうか皆様のご支援とご協力をお願い致します。

- ② 庭の手入れ・スポーツ観戦
- ③ 747戸

- ④ 3、047人
- 男 1、506人
- 女 1、541人

芦谷 区長

三浦 斉さん



☎ 2-0621

区長代理

小田一男さん

☎ 2-1452

① 区長も、二年目をむかえ、初心忘れることなく、町政と区民を結ぶパイプ役の責務を十分に果たすと共に、二十一世紀へ、バトンタッチするためのランナーとして、全力を注ぎたいと思っております。

- ② にほしを肴に、六対四の湯割り焼酎を片手に、テレビのスポーツ観戦。
- ③ 635戸

- ④ 2、294人
- 男 1、126人
- 女 1、168人

### 荻 区 長



☎2-5920

① 区長の大役を仰せつかり、無知で視野も狭く浅字の私でございますが、区民の皆様のご指導とご協力を賜り、職務に専念したいと思っております。

② 旅行・テレビ観賞

③ 197戸

区長代理

☎2-1704  
児玉節治さん

④ 882人  
男 436人  
女 446人

### 海 谷 区 長

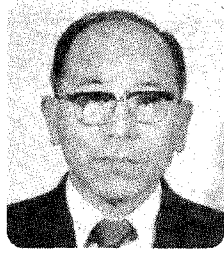

☎2-1288

① 区民の皆様の見解や要望を聞き、明るい住みよい町づくりのために、町政とのパイプ役として微力ながら努力していきたいと思っております。

② テレビ観賞・読書

③ 189戸

区長代理

☎2-1391  
安達 実さん

④ 753人  
男 365人  
女 388人

### 里 区 長

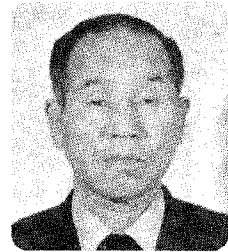

☎2-2668

① この度里区長という大役を仰せつかり、その重責に身の引き締まる思いです。現在数多くの事業が工事中であります。身体に注意してまず健康第一、皆様に迷惑をかけぬ様頑張りたいと思っております。

② 旅行・写真

③ 413戸

区長代理

☎2-2078  
大竹清一さん

④ 1,673人  
男 824人  
女 849人

### 逆 川 区 長

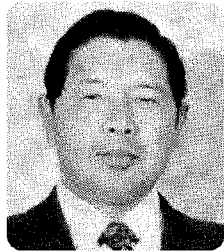

☎2-5078

① 逆川区はこの数年、農村センター、圃場整備、省エネハウス団地、河川改修、共同作業センターの建設とめざましい発展を遂げてきました。今年度は、「明るい村づくり次代へつなごう皆んなの力で」を逆川区のスローガンとしました。先輩の築かれた伝統を守り、さらに前進するよう皆様のご協力をお願いします。

② 読書・旅行

③ 50戸

区長代理

☎2-5303  
稲吉 勲さん

④ 243人  
男 127人  
女 116人

### 市 場 区 長



☎2-3593

① 市場区は戸数が四百戸を越え、町内でも大きい行政区であり伸びる地域です。町民のニーズも多様に亘ることと思われませんが、町当局のご指導を仰ぎ、成果を挙げたいと思っております。なお、地域の発展への施策は関係方面のご理解ご協力を得て、積極的に推進したいと思っております。

② 格別にもたない。絵も短歌も俳句も鑑賞するだけです。

③ 416戸

区長代理

☎2-2030  
鈴木善一さん

④ 1,725人  
男 842人  
女 883人

### 桐 山 区 長

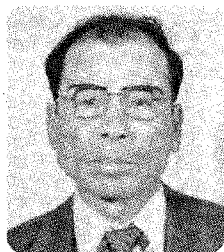

☎2-2857

① 皆様のご協力とご指導のもとに、和の信念を持って先輩諸氏の築かれた桐山の良い風習をますます発展させるべく、微力ながら頑張っております。

② 旅行

③ 86戸

区長代理

☎2-2851  
平井一正さん

④ 416人  
男 200人  
女 216人

上六栗区長

永井忠夫さん



☎2-2728

区長代理

本多英男さん

☎2-2821

① 区長という重職を務めるにあたり、区民の皆様との和を大切に、話し合いの場を持って行政を進めていきたいと思いま

すので、皆様のご指導とご支援をお願い申し上げます。

② 囲碁・スポーツ観戦・マージャン

③ 173戸

④ 739人

男 347人

女 392人

六栗区長

杉浦貞一さん



☎2-5391

区長代理

近藤博見さん

☎2-2056

① 今年も再度区長ということ

でなんの因果かと戸惑っております。区と町政とのパイア役として、又皆様の相談役として代理者共々一年をやっていきたいと思

いますので、絶大なご協力をお願いします。区民の皆様

② 歴史小説を読む事。下手なカラオケを歌う事。

③ 429戸

④ 1,582人

男 790人

女 792人

野場区長

伊沢浅次郎さん



☎2-1459

区長代理

伊沢園彦さん

☎2-1232

① この度未熟な私が区長という大役を受け、その責任の重大

さを痛感しております。現在野場区は数多くの事業があり、区民の皆様のご協力とご指導を賜

り微力ながら努力する覚悟ですのでよろしくお願い致します。

③ 351戸

④ 1,584人

男 795人

女 789人

須美区長

加藤高明さん



☎2-0269

区長代理

加藤庄松さん

☎2-0564

① 移り変わりの激しい世相と多様化する農業状況の中で、皆様の期待に添えるか不安はありますが、区民の和合と団結をモ

ットーに任務を遂行してまいりたいと思います。懸案の県道須美福岡線と国道二十三号線工事

の推進、桐山区と一体の大型事業実現に努力し、活力ある住みよい区にしていきたいと思いま

す。② スポーツ・カメラ。ハミリ映画作製。

③ 87戸

④ 469人

男 221人

女 248人

永野区長

鈴木源四郎さん

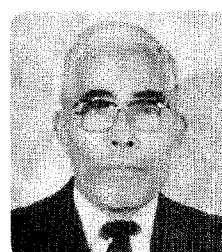

☎2-3913

区長代理

本田三郎さん

☎2-0334

① 区長の大役を受けましたが、何分にも微力な私です。町当局、区の皆様のご指導とご協力をお願いし、明るい区を築くために努力したいと思いま

すので、よろしくお願い致します。

② テレビ観賞・野球観戦

③ 59戸

④ 305人

男 155人

女 150人

三菱区長

関利春さん

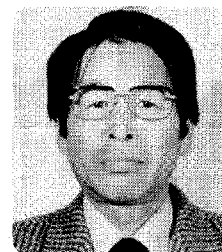

☎2-2229

区長代理

服部清孝さん

☎2-6402

① 今年、戦後四十年と大きな節目を迎え、二十一世紀へむ

けての大事な年と思われま。幸田町も立派な新庁舎を中心に新しい町づくりが進められると

思いますが、近代的な新庁舎にふさわしい町行政の刷新を期待し、明るく住みよい地域、町づくりのため、区長としての任が

果せるよう努力する所存です。関係者のご指導ご鞭撻をお願い致します。

③ 232戸

④ 319人

男 77人

女 242人

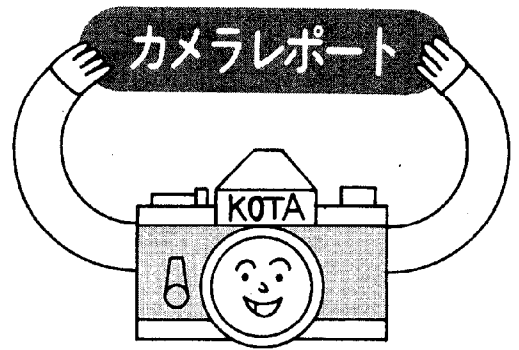

**消防団全車に無線機設置**  
 本町は、蒲郡市の石油コンビナートに隣接しているため、石油コンビナート等の災害発生に対応できる体制を整えています。今回、石油貯蔵施設立地対策等交付金を受け、消防本部及び消防団全車両に消防無線機の設置を二月に完了しました。



**お遊戯会(生活発表会)開催**  
 二月はお遊戯会(生活発表会)の季節です。各保育園で、それぞれ一年間の保育の成果が発表され、子供たちの愛らしい姿に、父兄は目を細めていました。(写真は豊坂保育園)

**深溝小が県自作教材コンクールで優秀賞受賞**  
 昭和五十九年度愛知県自作視聴覚教材コンクールで深溝小学校の「歴史のタイムカプセル本光寺」が、スライド部門で、優秀賞を受賞し去る二月十四日に表彰式が県教育センターで行われました。また、次の作品が入選しました。  
 ○ビデオ部門  
 優良賞 「古絵図のなぞ」 幸田中学校  
 佳作 「不動ヶ池」 荻谷小学校  
 「三河地震」 南部中学校

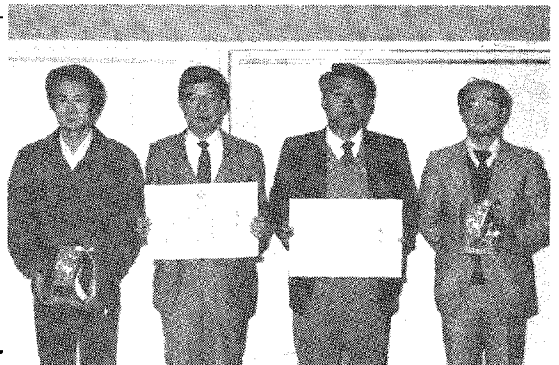

**消防団新役員**  
 二月一日付でつぎのとおり役員が決まりました。今後とも消防団活動をよろしくお願いします。

|      |                |
|------|----------------|
| 第一分団 | 分団長 清水 宏(大草)   |
| 第二分団 | 副分団長 斎藤 茂晴(坂崎) |
| 第三分団 | 分団長 大須賀一之(芦谷)  |
| 第四分団 | 副分団長 鈴木 修(菱池)  |
| 第一分団 | 副分団長 永井 保(野場)  |
| 第二分団 | 副分団長 小山 吉則(坂崎) |
| 第三分団 | 分団長 磯部 幸(野場)   |
| 第四分団 | 副分団長 平岩不二雄(須美) |
| 第一分団 | 分団長 池野 星治(深溝)  |
| 第二分団 | 副分団長 中根 道大(深溝) |



▲長谷秀樹くん(六年)  
 自己をよく見つめて表現されており、表情の特徴がよく表わされています。顔の白い部分が、もう少し多いともっと表情が強調されると思います。

**豊坂小学校**

大須賀望さん(六年)  
 全体に彫り方の工夫のあとがみられます。じっと見つめている目の表現が顔の表情を強めています。



ちびっ子展示館





### 家庭婦人卓球大会

一月二十日(日)勤労者体育センターにおいて大会が開催されました。結果は次のとおりです。

- 優勝 坂崎
- 準優勝 野場
- 三位 逆川・荻

(写真は優勝した坂崎チム)

### 芦谷郷土史発行

数年前から編集が進められていました芦谷郷土史が完成をし、町にその一部が寄贈されました。

これは、十三章六百ページ余りに芦谷の生立ちから今日までの姿が記録された立派なものです。

申込先は、野沢弘さん ☎二〇四一六へ(一部三千元)



### 家庭教育一口メモ No.20

#### 父親にとつて

#### 居心地のいい家庭

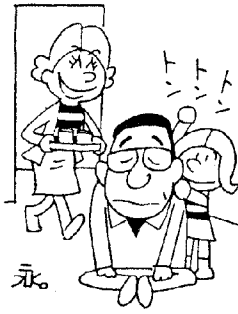

父親不在とか父権失墜とかいわれて、家庭の中での父親のあり方が論じられています。父親の側から考えると、父親にとつて非常に居心地のいい家庭であれば、帰宅するのに気が重く、独身時代がなつかしく思い出されるような家庭もあります。

居心地というのは主観的なものです。晩酌・テレビ・風呂がありさえすれば満足という人もいます。何の世話もしてもらいたくないといって、食事も自分でつくり、他の家族とは無関係に暮らしている父親もいます。人によって居心地のいい状態は違うのです。

しかし、居心地がいいと感じさせる基本的な条件はあると思

います。それは自分が家族に受け入れられ、期待され、大切にされているかどうかがかといふことです。妻や子供から頼りにされ、愛されているかどうかといふことです。「あっ、お父さんが帰ってきた」と子供が歓声をあげて出迎えば、父親は疲れも忘れてしまうでしょう。人間の感情は相互的なものです。相手が自分に好意をもっていることが分かれば、こちらも父親と家族の関係についても同じことが言えます。

評価をしていると、子供は父親に攻撃的になったり無視したりします。子供が母親の肩ばかりもって自分に反抗的になるのは、父親にとつて悲しく、不愉快なことです。

このような場合、なぜそうなったかの原因は大へん複雑ですが、これが家庭を崩壊へと導く一つの要因であることは間違いないことなのです。

父親が不在のとき、母親が父親のことをどう話すかによって、子供の父親に対する態度は大きく変化します。「あの人は駄目な人よ」というような否定的な

社団法人、日本広報協会発行「父親は子供に何ができるか」(東京都立大学 詫摩武俊著)から引用しました。

この小冊子をご希望の方は、教育委員会まで、お申し出ください。

## 少年非行防止講演会開催

とき 三月十五日(金)

ナリの現況

午後一時半

講師 岡崎警察署少年課 課長 加藤 勝氏

ところ 中央公民館中ホール

主催 幸田ライオンズクラブ

演題 最近の非行少年の特性

後援 幸田町・額田町

講師 名古屋少年監別所

※お問合せは、幸田ライオンズ

所長 高桑益行氏

クラブ公衆安全委員会委員長、

演題 当地区の覚醒剤・シン

星野悍まで ☎二一〇三七五

## お 知 ら せ

## 急性灰白髄炎(ポリオ)予防接種

対象者 59年1月1日～59年12月31日生まれ  
59年以前の出生で未接種者

接種方法 2回接種  
2回目までの間隔は6週間以上あけてください。

| 月 日   | 曜 | と ち ゝ      | と き       |
|-------|---|------------|-----------|
| 4月1日  | 月 | 幸田町 保健センター | 午後1時半～2時半 |
| 2日    | 火 | "          | "         |
| 4日    | 木 | "          | "         |
| 9日    | 火 | "          | "         |
| 5月28日 | 火 | "          | "         |
| 29日   | 水 | "          | "         |
| 31日   | 金 | "          | "         |

## 老人健康相談日

と き 毎週火、木、金曜日  
午前10時～午後2時半

ところ 老人福祉センター  
担当医師 鈴木 律 治 先生  
内 容 検尿、血圧測定、診察、保健指導  
※相談を受ける方は、健康手帳をお持ちください。  
※曜日は都合により変更することがあります。  
※対象者は、40歳以上の方です。

## 4月1日からし尿くみ取り料金改正

定額制 標準4人世帯 790円 → 890円に  
従量制 (20ℓ当り) 110円 → 125円になります。

教育委員会

## 硬式テニスナイター教室生徒募集

と き 4月4日(木)から毎週木曜日(10回)  
午後6時半～8時

ところ 中央運動場テニスコート

定 員 30名  
(参加者多数の場合は抽選とします。)

対象者 幸田町在住、在勤の男女  
(初、中級者を対象)

参加料 2,000円

申込期限 3月20日(木)まで

申込先 幸田町教育委員会

60年度 学校・町体育施設  
利用登録申請

受付期間 3月1日～3月31日

申請先 教育委員会事務局

※申請には団体責任者の印鑑が必要です。

## 家庭婦人軟式テニス教室生徒募集

と き 4月11日(木)から毎週木曜日(10回)  
午前9時半～11時半

ところ 中央運動場テニスコート

定 員 25名  
(参加者多数の場合は抽選とします。)

対象者 初級(初心者) 家庭婦人

参加料 2,000円

申込期限 4月4日(木)まで

申込先 幸田町教育委員会

## 家庭婦人硬式テニス教室生徒募集

と き 4月24日(木)から毎週水曜日(10回)  
午後1時～2時半

ところ 中央運動場テニスコート

定 員 25名  
(参加者多数の場合は抽選とします。)

対象者 初級(初心者) 家庭婦人

参加料 2,000円

申込期限 4月17日(木)まで

申込先 幸田町教育委員会

## 今月の納税

|       |       |
|-------|-------|
| 所 得 税 | 第3期分  |
| 贈 与 税 | 全 期   |
| 納 期 限 | 3月15日 |

## 不燃物収集日程(3月分)

|             |              |
|-------------|--------------|
| 長 嶺(4,18)   | 里 (9,24)     |
| 久 保 田(4,18) | 市 場(14,28)   |
| 坂 崎(4,18)   | 海 谷(9,24)    |
| 大 草(6,20)   | 野 場(11,25)   |
| 高 力(6,20)   | 永 野(2,16)    |
| 鷲 田(2,16)   | 須 美(14,28)   |
| 電装社宅(2,16)  | 六 栗(11,25)   |
| 岩 堀(7,21)   | 六栗団地(11,25)  |
| 新 田(2,16)   | 上 六 栗(11,25) |
| 横 落(7,21)   | 桐 山(14,28)   |
| 荻 (13,27)   | 逆 川(14,28)   |
| 芦 谷(13,27)  | 三 菱(13,27)   |
| 幸 田(13,27)  |              |

※可燃物は、毎週火・金曜日に収集します。

お知らせ

総務課

行政相談

とき 3月13日(水) 午前9時～正午
ところ 中央公民館 第5会議室
相談員 谷川 嘉明 自宅☎2-3490

幸田町交通事故状況

Table with 7 columns: 1月, 死亡, 重傷, 軽傷, 小計, 物損, 合計. Rows for 件数 and 人数.

幸田町犯罪状況

Table with 5 columns: 1月, 侵入盗, 車両関係盗, その他, 計. Row for 件数.

住民課

法律相談(無料)<毎月第2土曜日>

とき 3月9日(土) 午前9時～正午
ところ 中央公民館 第2会議室
相談員 弁護士 村越 健
予約制です。予約は前日の午前11時までに住民課戸籍係までお申込みください。

心配ごと相談

とき 毎週水曜日 午前9時～正午
ところ 中央公民館 第5会議室
相談員
3月6日 日高 恒夫 三輪 八重
13日 加藤 富二 山科 初子
20日 加藤 文慧 塩山 泰道
27日 左右田一夫 岩瀬 斐子
※相談日は電話による相談もできます。
☎2-1111 (内線20)

身障者・精薄者相談<毎月第2火曜日>

とき 3月12日(火) 午前10時～午後3時
ところ 中央公民館 第5会議室
相談員 愛知県精神薄弱者相談員 日高 恒夫
愛知県身体障害者相談員 志賀 坂 治

母子家庭相談

とき 毎週月、水曜日 午前10時～午後5時
受付 住民課
相談員 愛知県母子相談員 長谷美代子

老人福祉センター行事

健康相談 毎週火、木、金曜日 (担当 保健課)
文化協会芸能訪問
3月19日 吟城会 詩吟
22日 琴、吹奏楽 琴、吹奏楽合同
26日 西川、稲吉会 日舞、琴合同
28日 花柳会 日舞
29日 友華、音和会 日舞、琴合同

県身体障害者職業訓練校 訓練生募集

募集科目
園芸、電子機器、編物、洋裁、洋服、軽印刷、建築製図、機械製図、機械製図、印章彫刻、義肢装具、一般事務
訓練期間
各科目とも1年
入校日
昭和60年4月9日
入校条件
身体障害の症状が固定しており、日常生活に介助のいらない義務教育修了以上の方
※詳しくは身体障害者職業訓練校
☎(053393) 2102または役場住民課まで

保健課

3月の神経芽細胞腫検査

昭和59年9月生まれの乳児を対象に神経芽細胞腫検査を行います。
3ヵ月児健診で配布した“ろ紙”に尿を湿らせて、岡崎保健所へ必ず郵送してください。

母子健康手帳交付日

Table with 3 columns: 月日, 曜, 時 間. Rows for 3月7日, 14日, 28日.

ところ 母子健康センター
※妊娠届出書を忘れず、お持ちください。
※母子保健に関する説明をいたします。

不用犬引取り日

3月13日(水) 午前10時までに印鑑を持って保健課へきてください。
27日(水) 野犬などで困まっている方は引取り日の2～3日前に連絡してください。

当直医

診療時間(午前9~正午 午後2~6時)
下記の外、隣接市当直市民病院へ

Table of on-call doctors for various dates in March, listing hospital names, doctor names, and phone numbers.

なお、歯科は岡崎歯科医師会館(岡崎市六供町三本松 ☎0564-21-0501)で診療。
時間:午前9時~11時半。
保険証を持参してください。

夜間歯科緊急当直医

木曜日の夜間(午後6時~午後9時)

Table of emergency on-call dentists for Thursdays, listing dates, hospital names, and phone numbers.

母子健康センター行事

Table of events at the Maternal and Child Health Center, including dates, times, and descriptions of activities like health checkups and seminars.

乳幼児健診・妊婦健診には母子手帳を必ず持参ください。

戸籍異動

一月一日~三十一日届出
おめでとうございます(39名)
(順不同)
出生児
父 区
佐藤 裕也 寺田 真弓 高崎 寿美 小野 孝将 内山 智洋 穴山 沙織 山本 拓 吉見 永子 今泉 友佑 大須賀 智和 長谷 昭仁 加藤 舞子 唐澤 晋平 柳生 尚徳 宮下 肇 長谷 直美 江藤 美沙子 出生児 父 区

おくやみ申し上げます(19名)
岩瀬 茂一 加藤 博隆 山崎 シヅ 味岡 とわ 加藤 五郎 大須賀 三郎 長坂 幸三 近藤 未松 岡田 泰治 菊池 昭平 田境 昭む 本田 昭む 志賀 ふみ子 石原 昇一 三浦 一榮 朝岡 一雄 志賀 さだ 山本 キヌ 杉浦 チツ 死亡者 年齢 主 区

# 保健所だより

## 〈愛犬家のみなさんに〉

### 犬の登録と狂犬病の 予防注射をお忘れなく

狂犬病は、犬・オオカミ等の犬の仲間が感染しやすいウィルス性の病気です。

人間は狂犬病にかかった犬にかまれることにより発症します。この病気の恐ろしさは、「恐水症」ともいわれるように、症状が極めて悲惨であり、また、いったん発症すると、完全な治療は困難であるといわれています。

幸い、わが国では、昭和三十三年から狂犬病は発生しておりません。これは飼い主のみなさんが、狂犬病の恐ろしさを十分に認識し、定期的に登録、予防注射を受けてきた結果によるも

のです。

しかし、狂犬病は絶滅するどころか、ヨーロッパ、アメリカ、アジアなどでは、むしろ増えている傾向にあり、中国では、昨年一年間に狂犬病で約四千人もの死傷者をだしたという報道がされています。

また、昨今のペットブームで海外との交流が盛んになり、輸入される犬の頭数も年々増加していることなどを考えますと、わが国がいつまでも安全という保障はありません。

狂犬病を防止するためには、すべての犬が定期的に登録と予防注射を受けることが大切なことです。

今年も四月一日から犬の登録と予防注射が一齐に実施されます。飼い主のみなさんは、責任をもって愛犬に登録と予防注射を受けてください。また、決められた日時に集合注射会場へ行けない方は、保健所・市町村役場又は開業獣医師にご相談くだ

## 窒素酸化物(NOX)による 大気汚染防止にご協力を

愛知県の大気汚染の状況は、全般的には、改善の傾向にあります。ですが、都市部や幹線道路の沿道では、二酸化窒素を中心として、なお一層の大気汚染防止の努力が必要です。

愛知県では、二酸化窒素の環境基準を確保し、よりよい環境を実現するため、「愛知県窒素酸化物総合対策推進要綱」に基

づき、関係機関とともに各種対策を総合的に推進しています。

これらの対策を進めるに当たっては、県民のみなさんの協力が欠かせません。

とくに次の事項についてみなさんのご協力をお願いします。

- 公共交通機関を利用しましょう
- 地下鉄の建設、鉄道網の整備

さい。

《問い合わせは》

岡崎保健所・獣疫担当  
(電)0564-2212501

等が進められています。マイカー通勤の自車や買物などに、地下鉄、バス等の利用をお願いします。

○急加速を避けてゆっくり運転をしましょう  
車の流れをスムーズにする交通規制システムの充実などを進めています。走行時の交通ルールの遵守、定速走行などをお願いします。

○低公害車を使用しましょう  
自動車の排気ガスに含まれる窒素酸化物の量は、これまでの規制強化により減っています。

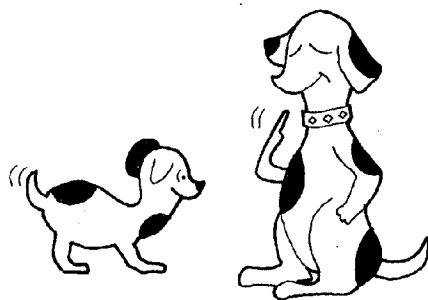

あいちの空をさわやかに

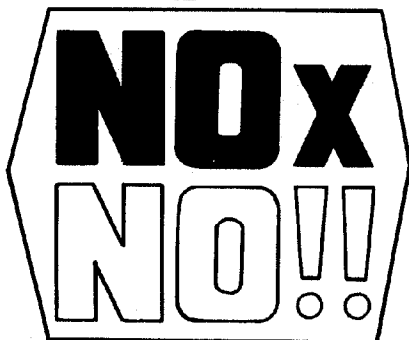

少しでも改良が進んだ車の利用をお願いします。  
○工場・事業場でのNOx低減対策を進めましょう  
工場・事業場からの排出量を削減するため、低NOxバーナーの採用など、NOx低減技術

の導入をお願いします。  
○家庭でも省エネルギーに心がけましょう  
家庭の身近なところからも窒素酸化物は排出されています。灯油・ガス等燃料の節約をお願いします。



保健所だより

# 自分の健康は自分で守る

## 結核

胸部レントゲン検査は、肺結核発見のための検査として広く行われ、結核の早期発見、早期治療に大きな力を発揮してきました。最近では急速な医学等の進歩により結核患者や結核による死亡が減少してきております。しかし岡崎保健所管内（岡崎市、幸田町、額田町）にも年間一〇名以上の結核発病者がみられることから、まだまだ結核は代表的伝染病といえます。そこで結核に対する正しい知識と理解を深めていただきたいと考え、管内における結核の現状を簡単に説明します。

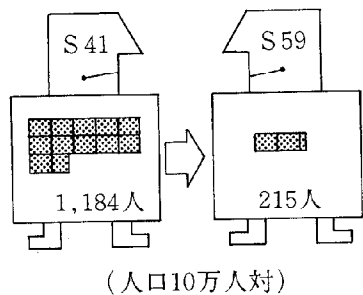

(人口10万人対)

S41年に対してS59年は $\frac{1}{5}$ に減少

### 管内の結核患者有病率

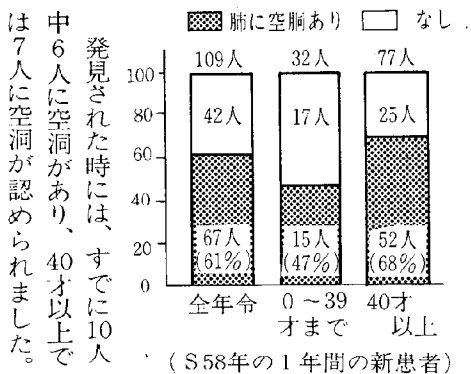

### 結核と診断された時の病状

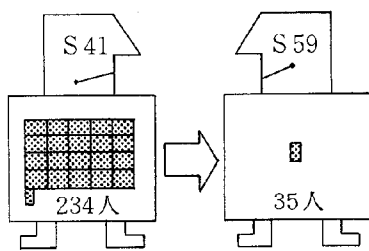

(人口10万人対)

S41年に対してS59年は $\frac{1}{7}$ に減少

### 管内の一年間に発生した患者り患率

### 結核で死亡する人

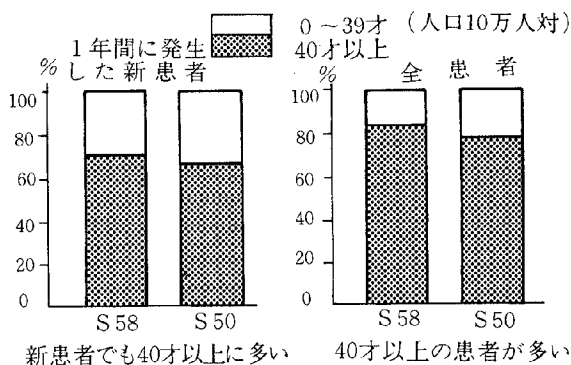

### 結核患者の年齢割合

昭和58年の管内の主な死亡疾患と結核死亡死亡順位一、三位は成人病、

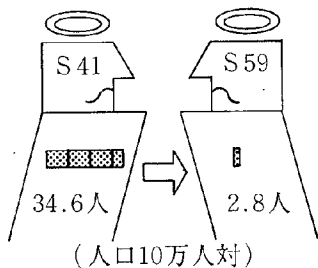

(人口10万人対)

S41年に対しS59年は $\frac{1}{12}$ に減少

全国ではがん、脳卒中、心疾患の順位であり、結核は昭和二十五年まで一位であった。

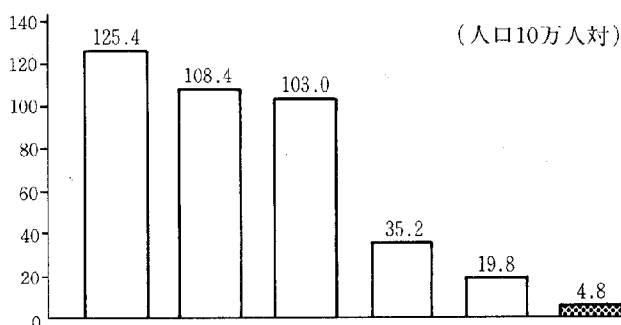

結核患者や結核で死亡する人は医学等の進歩により減少しています。しかし病状がすすんでから受診し結核と診断された人が58年には60%余でした。特に40才以上には70%近くがすでに肺に空洞がありました。このことからまだまだ結核は軽くみることの出来ない国民的伝染病といえましょう。

結核とは逆に近年、肺がんがふえているといわれています。胸部レントゲン検査は肺結核の発見だけでなく肺がんの早期発見のためにも大事な検査です。結核だけでなく多くの病気はなかなか自覚症状が出てこないものです。「自分の健康は自分で守る」という意識を持って、年に一度の健康診断は必ず受けましょう。(統計 岡崎保健所)

### 婚前学級を

#### 開催します

- ▽日時 3月24日(日) 午後1時~4時(受付時間 午後零時30分~1時)
- ▽場所 岡崎保健所
- ▽対象 婚約中のかた・新婚のかた(できるだけお二人で)
- ▽内容 結婚に必要な知識(希望者には血液検査を無料で行

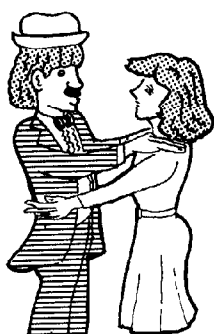

- います)
- ▽受講料 無料
- ▽申込方法 電話で岡崎保健所保健予防課保健婦担当へお申し込みください。