

人口動態

(昭和59年12月1日現在)

総人口	男	27,827人	女	13,829人
	合計	13,998人	合計	7,458戸
出生	男	21人	女	9人
	合計	30人	合計	6人
死亡	男	11人	女	5人
	合計	16人	合計	29人
転入	男	48人	女	29人
	合計	77人	合計	48人
転出	男	57人	女	46人
	合計	103人	合計	103人

広報 おらた

No.379

'85 新年号

発行・幸田町役場 愛知県額田郡幸田町大字菱池字黒方11番地
編集・企画課 ☎ 2-1111 (旬) 2458 印刷・あいち印刷

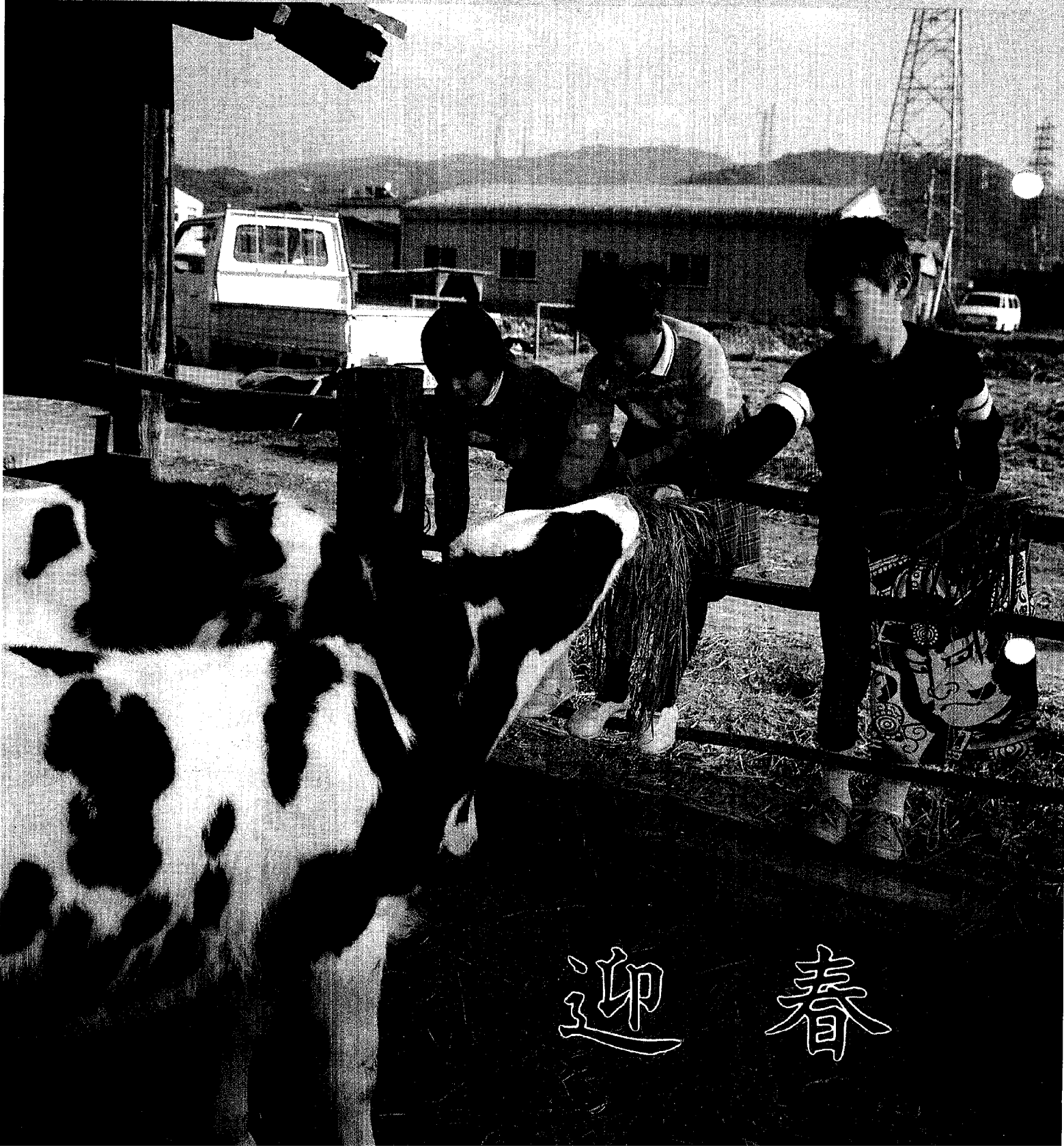

迎春

新年あけまして

おめでとようございませす

昭和六十年 元旦

町民憲章のもと
総意をあわせ
「住みよいふるさと幸田」を

幸田町長

磯部光雄

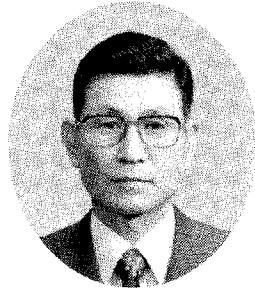

町民の皆様あけましておめでとようございます。

昭和六十年の輝かしい新春を迎え、皆様方のご健勝を心からお慶び申し上げます。

さて昨年は合併三十周年を祝う幾多の記念行事を催しましたが、多数のご参加と天候にも恵

まれ、何れも計画通り盛大に行うことが出来、心のふれあう和やかな町づくりを進めることが出来ました。そして町民の永年の夢である役場新庁舎の建設も三十周年を記念して着手することが出来ました。

また、町民の健康を守る保健センター、深溝・荻谷小学校の体育館、南部中学校の武道館の工事も順調に進んでおり、何れも三月には完成をする運びであります。

更に坂崎大草地区の県営圃場整備を始め、溜池改修等土地基盤整備、市街化区域にあつては幸田駅西を始めとして四地区において区画整理事業が進められております。

幸田町の総合的な発展と充実のため、県と一体となって進めてまいりました中部工業用地はこの程用地買収も終り、日本電

装の進出も決定をいたしました。これらは総べて町議会を始め町民の皆様の深いご理解とご協力の賜物であり、心から感謝申し上げます。今年には合併三十周年を経過した幸田町の一層の発展を目指す出発の年であります。

昭和七十年を目標として、更に住みよい豊かな誇り得るふるさと幸田の町づくりを目指した第三次総合計画を策定いたしましたと思ひます。

次に事業面においては昨年に引き続き小学校体育館、幸田中学校プールの建設、新たに幸田駅前地区の区画整理、菱池野場地区の県営圃場整備、北部地区新農業構造改善事業、深溝緑農住区関連圃場整備事業等を軌道に乗せ推進する考えであります。

十月には発展する幸田町を象徴する新庁舎も、緑の高台に完

幸田町民憲章

わたくしたちは、心ゆたかな住みよいまらづくりをめざし、ここに町民憲章を定めます。

- 一、緑豊かに、水清らかに、みんなて美しいまちをつくりましょう。
- 一、ありがとう、いつも笑顔で親切の輪を広げましょう。
- 一、活気と希望と夢にみちた、若い力を育てましょう。
- 一、スポーツに親しみ、心身を鍛え、健康なまちをつくりましょう。
- 一、豊かな知識と教養を高め、文化の向上に努めましょう。

成し、皆様に喜んでご利用頂けることと存じます。

而しながら、社会経済情勢の益々厳しい中、国県とも一段と緊縮財政が予想され、本町への影響もより厳しくなるものと考えられますので、財政の効率的運用に智恵をしばり、住民福祉と主要事業の推進に努力する所存であります。

新しい年を迎え決意も新たに使命感に燃え、町民憲章のもと町民の皆さんの総意と英智を結集し、幸田町の一層の発展に渾身の努力を傾けることをお誓いし、町民の皆様のご理解ご協力を切にお願いするとともに、ご多幸を心からお祈り申し上げ新年のごあいさつといたします。

今年(うし)は丑年



あけましておめでとようございます。

今年(うし)は丑年、あなたは牛(うし)といふとどんな連想をしますか。のんびり、のっそり、それとも厚いビフテキ、牛肉の貿易自由化問題、と思ひはさまざまでしょう。

近ごろ、若い人のマスコットとして、なぜか白と黒の牛が流行しています。牛が役牛として田畑を耕しているのを見たことのない若者たちには、牧場でのんびりと暮らしている乳牛は、童話の世界に出てくるようなペットとしてのイメージが強いのでしよう。

しかし、歴史をさかのぼってみますと、牛は、ペットどころ

教育長 金沢栄一

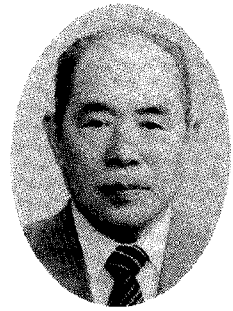

輝かしい昭和六十年の新春を迎えるにあたり、心から新年のお祝いを申し上げます。

昭和五十九年中は、学校教育、社会教育関係に対し町民各位の格別なるご配慮とご協力を賜り少からず成果を挙げることができましたことについて厚くお礼申し上げます。

顧みますれば旧年中は教育施設整備も着々進行し深溝小学校、荻谷小学校の体育館並びに南部中学校の武道館などの建設も緒につき竣工も間近となりました。町民の皆様と共に心からお慶びを申しあげます。本年も坂崎小学校、豊坂小学校の体育館、幸田中学校のプールなどの建設が予定されて居りますのでご協力をお願いいたします。

社会教育面におきましては、生涯教育といわれますように幼児に対する家庭教育から老人に至るまでの成人教育の推進と充実をはかって参りたいと存じます。

愛知県会議員

本多 進



幸田町の皆様、あけましておめでとうございます。どちら様もさわやかな新年をお迎えになられたことと心からお慶び申し上げます。

新年にあたり私等議會人は「活力ある愛知、心豊かな愛

また、最近の青少年の非行問題が伝々されていますが、これについては、学校と家庭とそれととりまく地域社会の皆様と手をとり合って、非行防止について万全の態勢をとって参りたいと思ひますので町民各位も地域浄化のため、ご自分の問題としてご理解とご協力の程お願いいたします。我等の次代を背負ってくれる青少年の為によりよくお力添え賜りますようお願いいたします。

知、住みよい愛知」を合い言葉に、長期的な見通しを心にしながら、皆様が希望をもつて生き生きと暮らせる活力にあふれた郷土づくりに一層努力をいたしたいと思ひを新たにしているところであります。

特に昨年末、幸田町に活力をと、副知事をはじめ、農地林務部長、農業水産部長、企業庁長、土木部長と、続々と県幹部が来町し、遅れている社会基盤の実態を視察し、その整備の促進を約し、より一層充実が期待されるところであります。

しかしながら、低迷を続けた景気も、一応底離れたとい

いうものの、まだまだ順調とはいえず、内外の諸動向にも不透明な要素が多く見受けられ、特に国の財政再建のための緊縮財政のありをまとも

に受け、公共事業費は一層カットされる状況にあり、樂觀は許されません。皆様とともに、一層力を合わせてこの難局を乗り越え、仲の良い、住みよい額田郡づくりのために努力をしてまいりたいと存じます。

皆様の変らぬご支援とご協力をお願い申し上げますとともに、皆様のご健勝とご発展をお祈りして、新年のご挨拶といたします。

たします。

最後に町民各位のご多様をお祈り申し上げます。



謹賀新年

幸田町議會議長 牧野善三



ご挨拶は、議會だより新年号掲載とさせていただきます。

か「技術」だったことが分かります。

牛に引かせたすきによる耕作は、紀元前三千年ごろ、メソポタミア（現在のイラクを中心とした地域）やエジプトで、「發明」されていたそうです。

この新技術は、くわによる耕作に比べ、はるかに広い田畑を深く掘り返すことができ、農業の生産力に革命的な進歩をもたらした、ということなのです。

その後、農業のほか交通、運搬などにも牛が用いられるようになりましたが、これは、人間が自分の肉体以外の力を動力に利用した最初の試みの一つだとされています。そして、十七、十八世紀になって蒸気機関が発明・実用化されるまで、牛をしごく技術上の進歩は見られないといえますから、いかに長い間牛が新技術として「君臨」してきたかが分かります。

とはいえ、最近では、めつたに牛の働く姿が見られなくなりました。かつての新技術も、いまやすっかり耕うん機などに、その座をうばわれてしまったようです。さて、今年の丑年、モウ烈に生きるもよし、のんびりと人生を反芻しながら生きるもよし、ともかくも角つき合わせずに仲よくいききたいものです。

財政力

昭和58年度 幸田町の決算概要

昭和58年度決算が、12月定例議会において認定されました。

今回は、9月定例議会において認定された水道事業会計に引き続き、一般会計とその他4つの特別会計が認定されたもので、一般会計においては昨年と比べ歳入が7.5%減、歳出が9.4%減となりました。

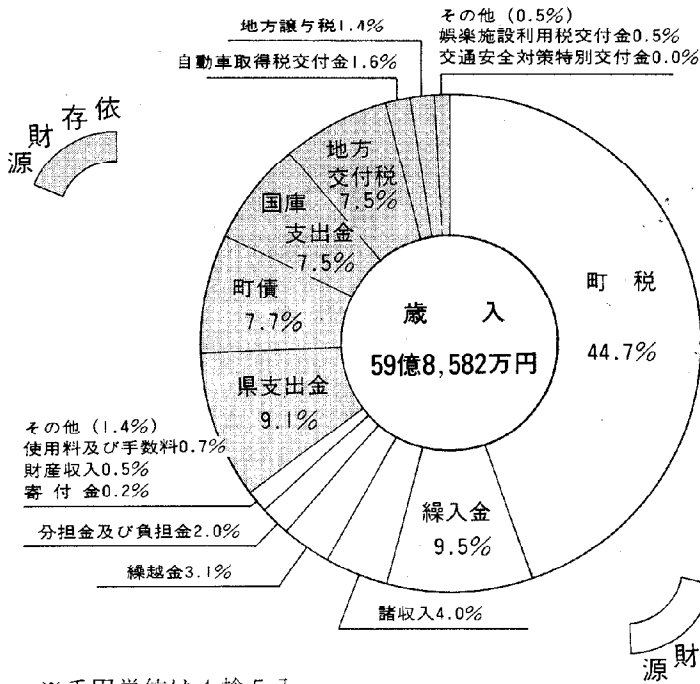

※千円単位は4捨5入

一般会計歳入

歳入の内、町税などの自主財源は全体の64.7%（前年度58.3%）となり、税収は4億2,423万円増となりました。

前年度に比べ総額が7.5%減となったのは、南部中学校建設や災害復旧工事完了により、国庫支出金・繰入金・町債が前年度に比べそれぞれ大幅な減となったためです。

町税 26億7,417万円の内訳

町民税	固定資産税	電気税	都市計画税	タバコ消費税	軽自動車税	特別土地保有税	木材取引税
12億6,659万円	10億4,230万円	1億4,672万円	1億1,155万円	8,872万円	1,785万円	43万円	1万円

町税の推移

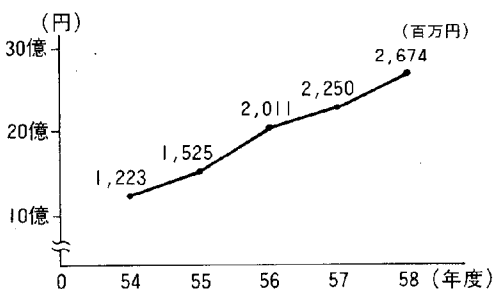

「普通会計」とは一般会計と土地取得特別会計を合算したもので、両会計間の繰入、繰出金を控除したものです。

普通会計歳出の推移

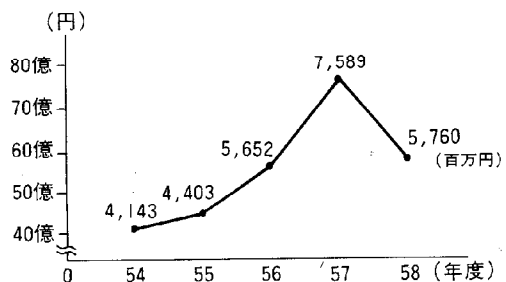

五年間における
財政の変化

町有財産の状況

基金 30億6,144万円

建物 71,362㎡

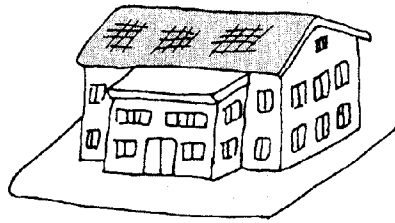
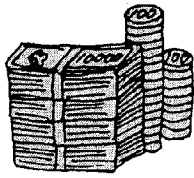

土地 499,816㎡

町債 37億5,900万円

一般会計歳出

土木費において、土地取得特別会計からの幸田公園用地の買戻しによる30%増があったものの、前年度に比べ総額が9.5%減となりました。これは、南部中学校完成による教育費の35.9%や災害復旧費の減のためです。

特別会計歳出

会計名	決算額(万円)	伸率(%)
土地取得会計	63,881	△ 66.2
国民健康保険会計	60,847	2.4
老人保健会計	48,166	1585.5
農業共済会計	3,728	△ 24.7
合計	176,622	△ 31.1

着実に向上する

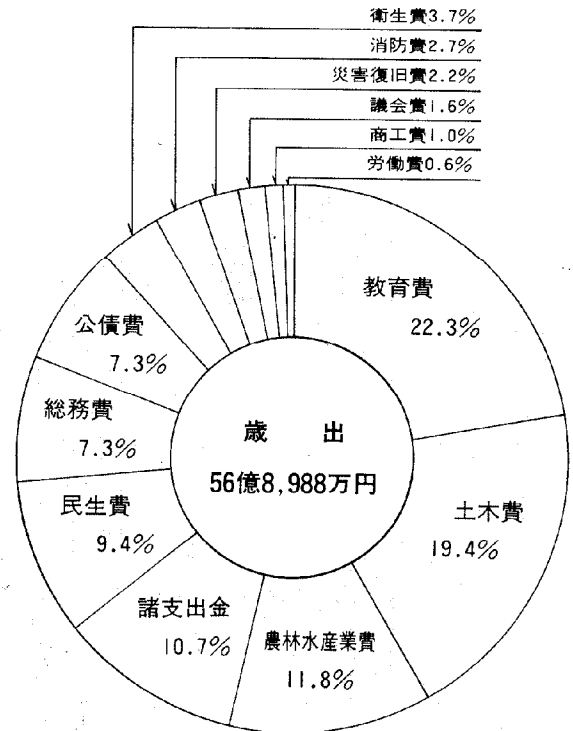

性質別歳出割合

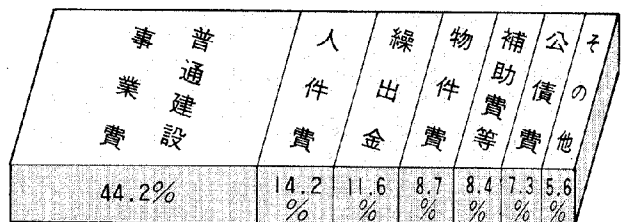

町債現在高の推移

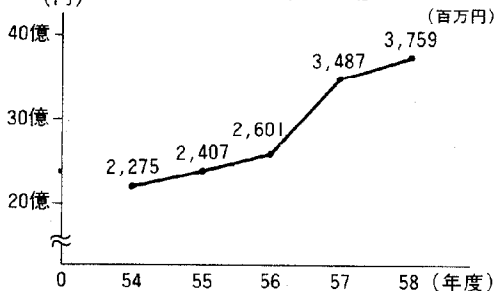

「財政力指数」とは当該団体の財政力を示すもので、数値が高い方が財政力があるということを示しており、一・〇以上になると国からの普通交付税が不交付となります。

財政力指数の推移

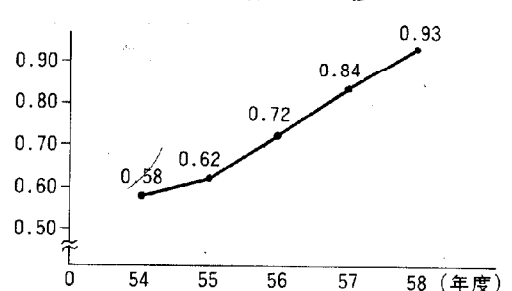

五十九年度第三回

町政モニター会議結果

昭和五十九年度第三回町政モニター会議が十一月二十九日に開催され、町政に対する意見、要望がたくさん出されました。主なものは、次のとおりです。



- 問 須美・桐山地区の総合グラウンド構想の現状はどうか。
答 場所は良い所であるので、十年を目途に実現させたい。
問 新幹線新駅の代替事業としてどの様な事業を県に要望しているのか。
答 総合グラウンド、総合病院、広田川の改修を要望しています。
問 公金横領事件が問題となっているが、本町における監査状況はどうなっているか。
答 議会選出一名、知識経験者一名の方に毎月厳正な監査をしていただいています。
問 コミュニティー活動の拠点施設として公民館の分館設置をしてはどうか。
答 幸い本町の場合全区に集会施設はありますが、中央公民館の施設が充実していないので今後建て替えをします。
問 テレビの共聴施設を町で統一化し、町の放送を流してはどうか。
答 農協有線放送、防災無線などと合せて今後研究、検討していきたいと思います。
問 日本電装進出に伴い、付帯事業として住宅用地などの開発を進めるべきでないか。
答 日本電装から具体的な話は無いですが今後検討していきます。

青少年に「愛の一声」を

愛の一声パトロールを実施



青少年の非行を見つけたら愛の心と勇気を持って、みんなで「愛の一声」をかけ、よその子も自分の子と同様の暖かい目を向けることによって明るい地域づくりをしましょう。

町・町教育委員会・町青少年問題協議会では、この冬休みシーズンから愛の一声パトロール活動を実施していきます。みなさんのご協力をお願いします。なお、青少年健全育成についてご意見がございましたら教育委員会、青少年担当までお寄せください。

Table with 5 columns: 事業名(場所), 事業概要, 請負額(万円), 工請負業者名, 期. It lists various construction projects such as '道路側溝修繕工事' and '排水路整備工事' with their respective costs and contractors.

主要事業 執行状況

11月17日～ 12月11日 入札分

左記のとおり町内各所で工事を行っており皆さんには大変ご迷惑をおかけしますがご協力をお願いします。

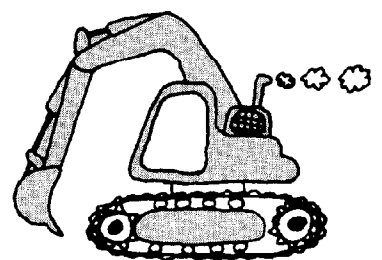

4月1日からし尿くみ取り料金が変わります

料金表

定額		割制	
世帯人員	世帯割	人員割	計
1人	170円(150)	180円(160)	350円(310)
2人	170円(150)	360円(320)	530円(470)
3人	170円(150)	540円(480)	710円(630)
4人	170円(150)	720円(640)	890円(790)
5人	170円(150)	900円(800)	1,070円(950)
6人	170円(150)	1,080円(960)	1,250円(1,110)
7人	170円(150)	1,260円(1,120)	1,430円(1,270)
8人	170円(150)	1,440円(1,280)	1,610円(1,450)
9人	170円(150)	1,620円(1,440)	1,790円(1,590)
10人	170円(150)	1,800円(1,600)	1,970円(1,750)
従量		制	
20ℓ当り 125円(110円)			
総量に20ℓ未満の端数があるとき端数は20ℓとみなす。			

※カッコ内は改正前料金

現行料金は55年5月に改正されたもので、この間くみ取りに要する経費が値上りしたため4月1日から左記の料金表のように改正します。

お願い

1. 定額制料金が基本となっていますので、必要以上の水は使わないでください。
2. 留守をするとき、くみ取り料金を隣家に依頼してください。
3. くみ取りは午前8時半から午後4時までです。ご協力ください。
4. 領収書は必ず受け取ってください。
5. 転入・転居等で住所を変更し、くみ取りを必要とするときは、役場保健課へお申込みください。
6. その他不明な点は、役場保健課へお問合せください。

難病相談室相談日時などの変更

一月から岡崎市医師会難病相談室の相談日時、申込み方法などが変更されます。

○対象となる方

県特定疾患医療給付事業の対象となっている方を含め、すべての難病で悩んでいる方、難病ではないかと心配している方、あるいはその家族の方。

○相談できること

療養相談、生活相談、医療相談

○申込み方法

電話か往復ハガキで相談日時をご予約ください。その際、住所、氏名、生年月日、電話番号、相談内容など可能な限りお知らせください。

○相談日時

日曜、祭日及びセンターの休館日を除く毎日午前九時より午後四時まで。

○相談場所

岡崎市明大寺町 岡崎市医師会公衆衛生センター一階

岡崎市医師会難病相談室

☎〇五六四(五二)一五七二

なお、相談は無料で、相談内容の秘密は厳守します。

農業センサスにご協力を



もいわれています。

この調査結果は、各種の農業行政の基礎資料になるほか、どなたにもご利用いただける印刷物にまとめられます。調査員が伺いましたら、ご協力をお願いします。

きたる二月一日現在をもって農業センサスが行われます。

農業センサスは昭和二十五年以来、五年ごとに実施されており、農業の実態を明らかにする最も基本的な統計調査であって、農業の国勢調査と

対象 経営耕地五アール以上

または、販売金額が年十万元以上の農家の方

問合せ 愛知県企画部統計課

☎〇五二一九六一―二一一一
一(内線二三四五)または役場企画課情報係まで。



五十九年中に土地の用途を変更された方は申告を

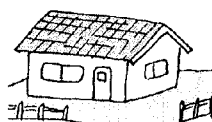

土地に係る固定資産税のうち、宅地は利用によって住宅用地(専用住宅、アパートなど)と非住宅用地(工場、店舗、倉庫など)に分けられ、

①田、畑、山林などから住宅用地へ

②非住宅用地から住宅用地へ

③住宅用地から非住宅用地へ

④家屋の増築(取り壊し)により住宅用地、非住宅用地の割合に変化が生じたとき

提出先

役場税務課固定資産税係

提出先

中に次のとおり用途変更された場合は申告してください。

役場税務課固定資産税係

国籍法・戸籍法の改正

一月一日から施行されます

その一

国籍法及び戸籍法の一部が改正され一月一日から施行されますが、その主な改正点は次のとおりです。

一、父母両系主義の採用

これまでは、原則として生まれた時に父が日本人でなければ、その子は日本人になれなかったのですが、昭和六十年一月一日からは生まれた時に父母の一方が日本人であれば、その子は日本人になります。

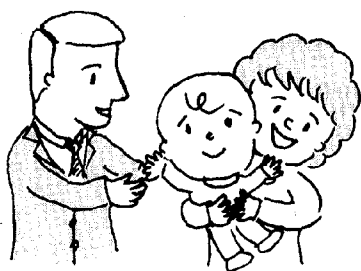

二、二重国籍の防止・解消

父母両系主義を採用すると、二重国籍になる子が多くなります。例えば、韓国人夫・日本人妻の夫婦から生まれた子は、これまで父親の韓国の国籍だけを取得しましたが、これからは、これに加えて母親の日本国籍をも取得して、二重国籍者になります。

改正法は、このような二重国籍の増加に対処するため、新たに次のような二重国籍防止のための制度を設けました。

一、国籍留保制度の適用範囲の拡大

国籍留保制度とは、例えば、アメリカ合衆国やブラジルなどのように、自国内で生まれた人に国籍を与えることとしている国（これを生地主義国といいます）で生まれたことにより二重国籍になった子は、日本の国籍を留保する届出をしなければ日本の国籍を失うという制度です。これまでは、この制度は生地主義国だけに

適用があったのですが、改正法はその適用を広げて、広く海外において出生により二重国籍となった場合すべて国籍留保の届出を必要とすることにしていきます（先の例の韓国人夫・日本人妻間の子が国外で生まれた場合にも、この制度が適用されることになりました）。

二、国籍の選択制度の新設

この制度によれば、二重国籍者は、原則として二十二歳になるまでに日本の国籍か外国の国籍のいずれかを選択しなければなりません。日本の国籍を選択するには、外国の国籍を離脱するか、又は「日本の国籍を選択し、かつ、外国の国籍を放棄する」旨の選択の宣言を市区町村長に届け出ることによってします。外国の国籍を選択するには、日本の国籍の離脱を届け出るなどによってします。

また、法律に定められた国籍選択の期限を過ぎても選択しないしていると、法務大臣から催告され、一カ月以内に選択をしないと自動的に日本の国籍を失うこととなります。なお、詳しくは法務局岡崎支局にお尋ねください。

☎（〇五六四）五二一六四一五

消火器の悪質

セールスにご注意を



以上の点について、一般家庭では何ら法の規制はありませんし、消防署は消火器の販売は行いません。

また、家庭用粉末消火器の薬剤保証期限は概ね五年間となっています。

なお、「あやしい」と感じたら買う前に、必ず幸田町消防署へお問合せください。

☎（二一三八二二）
（二一三八二一）です。

消防署員は

絶対に消火器販売を

しません



最近、本町においても消火器の悪質な訪問販売によるトラブルが続発しています。販売員は次のようなことばを巧みに使い販売をしますので十分注意してください。

- 一、「法律が改正され一般家庭にも消火器を置かなければならなくなりました。」
- 二、「消防署のほうからきました。」
- 三、「新築住宅は消火器の設置が義務づけられています。」
- 四、「この消火器は古い型式だから買い替えが必要です。」
- 五、「薬剤の詰め替えが必要です。」



福祉の窓口

その六

障害者の交通に関する 福祉施策と更生資金の貸付制度

**身体障害者用
自動車改造費の補助**

重度の上肢、下肢、体幹障害者が就労などに伴い、自動車を取得する場合、その自動車の改造に要する経費を補助します。
限度額 十万円

**自動車運転
免許取得費の補助**

自動車教習所で技能を習得し、運転免許証を取得した方(教習所入学前または入学中に申請すること)に補助します。
補助率 一、四級迄以内

五、六級迄以内
なお、身体障害者運転技能習得用の特殊車両を設置している近くの自動車教習所は、蒲郡自動車学校、上地自動車学校です。

駐車可の標章交付

公安委員会が駐車禁止の指定をし、標識の立っている場所(無余地駐車となる場合を除く)に

ついでのみ駐車ができます。

対象身体障害者

下肢、体幹四級以上

視力障害四級以上

心臓、腎臓または呼吸器

一級

精神薄弱者 A判定

申請手続

警察署交通課へ申請書を提出する。

国鉄運賃の割引

割引率は五割でバスの定期乗車券にあつては三割です。

普通乗車券で第一種身体障害者は単独または介護者とも、第二種身体障害者は単独で乗車する場合(単独で乗車する場合は百キロメートルを超える区間に限る)に割引があります。

私鉄運賃の割引

国鉄運賃割引制度に準じ各私鉄で定める。

航空旅客の運賃割引

割引率本人介護者とも二割五分引になります。
(第二種身体障害者については本人のみ)

有料道路通行の料金割引

身体障害者手帳の交付を受けている下肢または体幹不自由者で自ら乗用自動車を運転する方が通動、通学、通院など日常生活のため有料道路を通行する場合に割引があります。

適用範囲 全都道府県

割引率 五割以内

申請手続 西三河事務所に申請書を提出する

身体障害者更生資金の貸付

生業費 八十六万円以内

据置期間 一年以内

償還期間 九年以内年利率三%

支度費 七万円以内

据置期間 六カ月以内

償還期間 八年以内年利率三%

技能習得費 月額一万六千円以内

据置期間 一年以内

償還期間 八年以内年利率三%

貸付限度、貸付期間など特に必要と認められる場合は変更も

あります。手続きは地元民生委員を通じて申込みをしてください。

日高恒夫記

役所への苦情・要望を受け付け解決します



最近の行政相談の事例
相談

自宅近くを通る国道は、側溝のふたが数カ所破損し土砂が堆積しているため、雨降りの時は水溜りとなり歩行者は通行できず危険な状態です。また、その雨水が自宅の裏庭に入り込み迷惑しています。

早く側溝の補修をするようお願いいたします。

結果

相談を受けた行政相談委員は現地の状況を見に行ったところそのとおりであったので、中部管区行政監察局に連絡しました。そこで、同局では、当国道を管理する工事事務所に対し善処方を通知しました。

その結果、工事事務所は、溝蓋の取替え、堆積土砂の排除などの補修工事を行いました。

■ 中部管区行政監察局

名古屋市中区三の丸二一五

一、合同庁舎第二号館

☎〇五二(九六二)一一〇〇

■ 行政相談委員

谷川嘉明

☎自宅 二一三四九〇

みなさんは、日常生活において役所の仕事、例えば、年金、生活保護、環境衛生・公害、学校教育、登記、税金、道路、農地などのことに関して、役所の処理が遅いとか納得できない、またはこのようにしてほしいといった苦情、要望、問い合わせなどをお持ちの場合があると思います。

このような役所への苦情などについて、行政管理庁の中部管区行政監察局及び同庁長官から委嘱された「行政相談委員」がこれを受け付し、解決を図っております。



くらしの情報 クリーニング オフ期間が 7日間に延長

訪問販売で商品を購入した場合、無条件で解約できる制度がクリーニング・オフです。うっかり買ってしまった人に冷静に考える期間を与えたもので、四日間と決められていましたが、法律の改正により、十二月一日から七日間に延長されました。契約書を渡された日から七日以内であれば、書類で通知することによって無条件で契約の解除ができます。

しかし、代金の全額を支払った場合には適用されないの注意しましょう。



内職の ご案内

内 容

盆提灯張・手袋ミシン仕上げ
・プラスチックのぼり取り・靴下のつま先仕上げ・セーター刺しゅう・フランス刺しゅう・大人ウール着物など

問合せ先

○愛知県福利協会岡崎支部
岡崎市働く婦人会館内
岡崎市伊賀新町十一三
☎(〇五六四)二二一〇五五九
○蒲郡グループ(出先機関)
蒲郡市神明町十六一五
☎(〇五三三)六九一七〇七
○時間 午前九時～午後四時

融資制度のご利用を

勤労者生活資金

勤労者生活資金融資制度は、勤労者の方が生活資金を必要とされるとき、町がそのあっせんをする制度です。

融資金額	30万円以内（但し対象事由により50万円以内もあり）
期 間	2年返済か3年以内返済とする
貸付利率	年利 6.0%
償還方法	毎月払いの元利均等返済（一括返済・一部返済可、いずれも手数料不要）
申入資格	<ul style="list-style-type: none"> 勤労者で、町内に1年以上居住し、同一事業者に引き続き1年以上在職する方 町税を完納していること
資金用途	<ul style="list-style-type: none"> 生活資金・冠婚葬祭費・医療費 教育資金・出産費用・物資購入 その他町長が必要と認めたとき
連帯保証人	町内居住者1名
問合せ先	役場産業課 商工観光係

労働組合のない職場でも 労金融資が受けられます

労働組合のない職場や、労働金庫の会員になっていない方がたに労働金庫から融資を受けられるように愛知勤信協が保証をします。

保証申込資格

- 成年の勤労者の方
- 労働組合がなく、あっても労働金庫の会員でないため労働金庫を利用できない方
- 県内に在住、または在勤の方
- 保証の申込日現在で1年以上勤続し、継続して収入のある方

融資の種類

融資の種類	融資金額	貸付年利率 (59・12月現在)	貸付期間
無担保生活資金	100万円まで	7.92%	4年以内
有担保生活資金	700万円まで	8.88%	20年以内
住宅資金	2,000万円まで	1,000万円以下 7.71% 1,000万円超 7.74%	25年以内

*保証人、担保物件、住宅資金の限度額については制限があります。

問合せ及び申込受付は

愛知労働金庫 岡崎支店

☎0564-22-4447

または役場産業課商工観光係まで

家庭教育一口メモ No.18

子育てにより

親も成長する



子どもをつくらない夫婦が増えているようです。育てるのが面倒だ、育児以外にしたいことがたくさんある、どんな子になるか分からないので心配だ、などというのがその理由です。

しかし、自分たちを信頼しきっている幼児、日に日に大きくなっていく子どもたち、その成長の姿を見ているのは楽しいことです。そしてまた、子どもは無条件にかわいいのです。何のために子どもを産み、

育てるのか。これは難しい質問です。しかし、一度はじっくり考えるべきことです。

家名を絶やさないために、自分たちの老後を見てもらうために、……以前はこのような理由が挙げられました。自分ができなかったことをこの子どもにやってもらいたい、自分の仕事の後継ぎになってほしい、こんな理由もあるでしょう。しかし、子どもの未来を親が勝手に決めてしまうのはかわいそうです。

子どもは確かに自分たちがつくったものですが、生まれた日からすでに別の個体です。独りで動き、呼吸し、やがて自分の意志や感情をもつようになりま

す。子どもが心身ともに一人前になり、もって生まれたものを十分に発揮できるように、無償の愛を注いでいくこと、これが親の務めではないかと思えます。最近は何でも早くできるよ

うになることがいいことだと考

える人が多くなりました。おむつも早くとれ、字も早く覚え、水泳も早くからできるのがいいことだと考えるのです。確かに

おむつのとれるのが平均よりも早い子どももいれば、なかなかとれない子どももいます。早く

とれば親は楽ですが、子どもの長い人生において、おむつが早くとれたこと、なかなかとれなかったことは、ほとんど何の意味ももっていません。早く字を覚えた子どもが、そのままずっと知的成長を続けるとは限らないのです。

今月は

社団法人、日本広報協会発行「父親は子供に何ができるか」(東京都立大学 純摩武俊著)のプログラムから引用しました。この小冊子をご希望の方は、教育委員会まで、お申し出ください。

たこが電線にかかった時にはお近くの中電へ

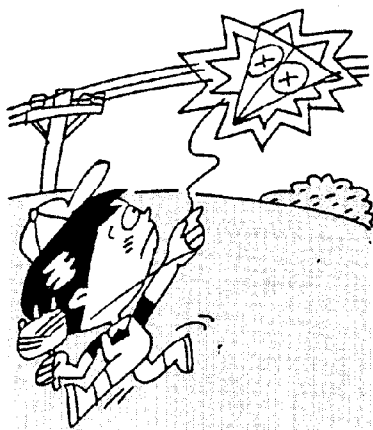

中部電力岡崎営業所 サービス課 ☎0564-51-5911

中央小学校

顔をしかめるほど力いっぱいハンドグリップをにぎっている様子が伝わってきます。表情豊かで力強い作品です。



清水 信吾 くん(6年)

ドッジボールを投げようとする瞬間をよくとらえています。彫刻刀をよく選んで、その部分に合った彫り方をして効果を出しています。



志賀 剛くん(6年)

ちびっ子展示館

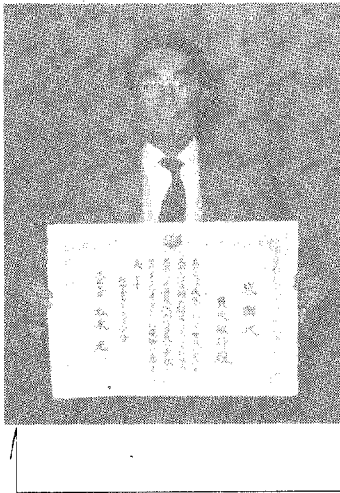

**貝吹敏行氏(荻)に
文部大臣から感謝状授与**

貝吹敏行氏は、去る十一月二十八日、兵庫県明石市において、文部大臣から感謝状が授与されました。これは、二十年にわたる体育指導員としての功績に対して贈られたものです。

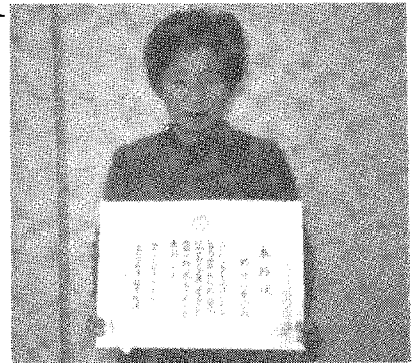
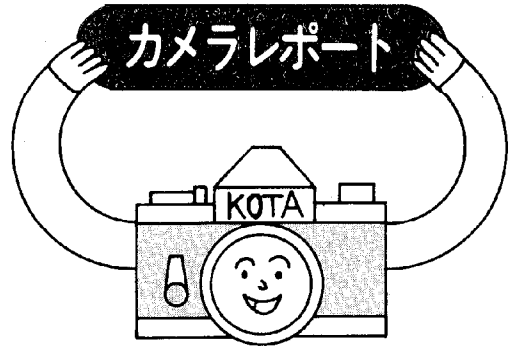

**野沢八重子さん(芦谷)に
県知事から表彰状授与**

去る十一月十六日愛知県文化会館で行われた「第九回あいち婦人のつどい」の中で、幸田町婦人会の地域活動を多年にわたり積極的に実施し、地域社会の発展に寄与された功績により、表彰状が贈られました。



幸田町消防団へ特別功績旗

本町消防団に、去る十一月二十六日に開催された愛知県消防大会において、日頃規律厳正で訓練に良く励んだ功績により、愛知県消防協会長から特別功績旗が贈られました。

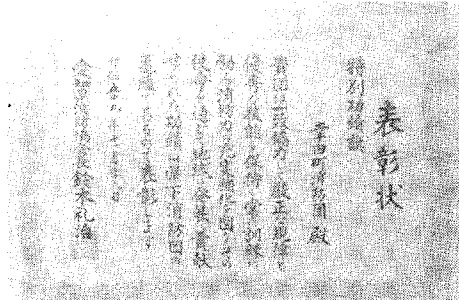

第18回

町民スポーツ大会結果

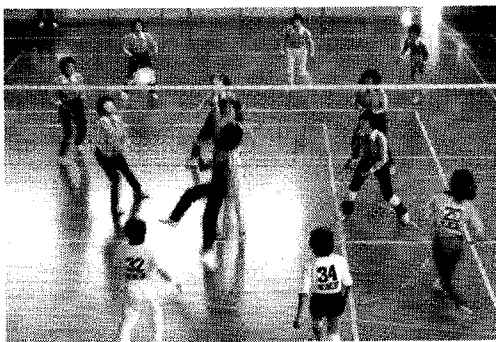

- 軟式野球
 - 優 荻 準 坂崎
- ソフトボール
 - 男子 優 芦谷 準 鷺田
 - 女子 優 大草 準 里
 - バレーボール
 - 男子 優 大草 準 ソニー幸田
 - 女子 優 里 準 芦谷 A
 - 早朝野球
 - 優 幸田メッツ 準 商工会
 - 軟式テニス
 - 一般男子 優 武富・山下組 準 佐野・大津組
 - 一般女子 優 鈴木・中川組 準 渡辺・石川組
 - シニア男子 優 小川・貝吹組 準 近藤・三浦組
- 卓球
 - シニア女子 優 青山・稻吉組 準 豊田・山本組
 - 男子単 優 志賀 勝宏 準 斉藤 啓一
 - 女子単 優 山本 登美 準 岩瀬 準子
 - シニア男子 優 加藤 絃治 準 竹腰 明往
 - シニア女子 優 東 ふさ江 準 中根 八枝子
 - 団体 優 岩堀 B 準 三菱
 - ベテラン 優 手嶋 美智子 準 田中 直正
 - バドミントン
 - 男子複 優 岡崎・池田組 準 伊藤・千葉組
 - 女子複 優 牧野・杉田組 準 本田 悦子
 - 混合複 優 手嶋・本田組 準 岡崎・竹本組
 - 硬式テニス
 - 男子単 優 稻吉 明男 準 梅村
 - 女子単 優 岩月 香代子 準 本田 喜美子
 - 男子複 優 羽根 根淵・梶組 準 稻吉 清水組
 - 女子複 優 小山・山本組 準 鷺尾・鈴木組



幸田とぼねチーム 「準優勝」

十一月四日、豊明グラウンドにおいて、第一回愛知県知事杯争奪家庭婦人ソフトボール大会が開催されました。県下四ブロックから強豪十六チームが集まり対戦が行われ、幸田とぼねは決勝戦で延長十一回惜しくも一点差で破れました。

※部員募集中
毎週土曜日の午後練習
☎二一〇六二四角間宅まで

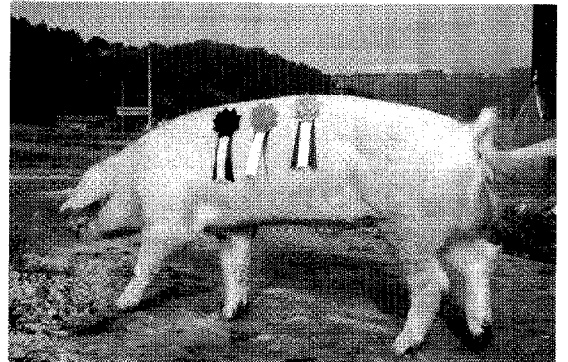

岡崎額田豚共励会で 幸田の豚団体優勝(11/28)

- 成績
- 第一部(未經産) 優秀賞 佐野 務
 - 第二部(経産) 優秀賞 杉浦嘉明
 - 第三部(雄) 最優秀賞 杉浦嘉明
 - 第四部(LW) 最優秀賞 鴨下久二

町立文庫パソコンのご利用を

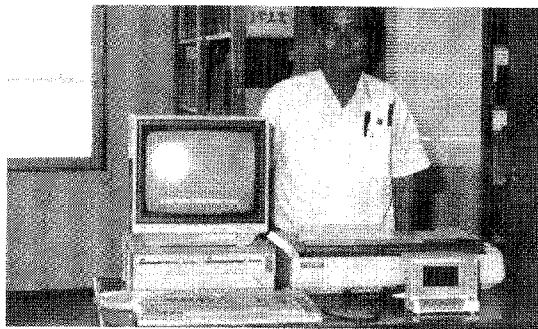

町立文庫にパーソナルコンピュータが設置されましたので、パソコンの勉強にご利用ください。

一、利用方法
三時間以内を単位として文庫へお申込みください。
☎ 二一六八六二

二、対象
町内に在住在勤の中学生以上の方。

三、注意事項
営業やゲームのための利用はできません。

合併三十周年 コンクール

記念行事写真

特選(町長賞)長嶋重行
「ハヤク早く」



準特選(教育長賞)北村 守
「パレード」



準特選(議長賞)榊原 勝
「旗手」



特別賞
己孝郎前之
正允次光和
岩藤田山本
平斉岡鶴山
(中日新聞社賞)
(東海愛知新聞社賞)
(文化協会会長賞)
(" 理事長賞)
(" ")

参加作品 36点

※1月15日まで中央公民館に展示

お知らせ

老人健康相談日

とき 毎週火、木、金曜日
午前10時～午後2時半

ところ 老人福祉センター
担当医師 鈴木 律治 先生
内容 検尿、血圧測定、診察、保健指導

※相談を受ける方は、健康手帳をお持ちください。
※曜日は都合により変更することがあります。
※対象者は、40歳以上の方です。

土木課

用途地域変更に伴う公聴会

岡崎都市計画用途地域の変更試案に関する公聴会を次のとおり開催します。

とき 1月23日(水) 午後1時
ところ 岡崎市消防本部 3階講堂

※傍聴については、公聴会の当日直接会場へおいでください。

教育委員会

成人式

とき 1月15日(火)
午前9時(受付8時半～8時50分)

ところ 中央公民館 中ホール

※服装は簡素なものでお願いします。

消防署

消防出初式

とき 1月6日(日) 午後1時
ところ 幸田中学校 校庭

危険物取扱者保安講習

とき 1月21日(月)、22日(火)、23日(水)、24日(木)
午前10時～午後4時

ところ 名古屋市中区役所ホール

受講申請日 1月16日(水)
受付時間 午前9時半～正午
午後1時～午後4時

受付場所 愛知県庁西庁舎1階ロビー

※但し、1月23日の講習日については、幸田町消防本部で仮受付をします。

芦谷区

芦谷郷土史発刊

芦谷郷土史が発刊されました。13章、600ページ余りに芦谷の生立ちから今日までの姿が記録されています。

ご希望の方には次のとおり頒布しますのでお申込みください。

1. 価格 1冊 3,000円
町外郵便送料は 500円 代金は現品引替
2. 申込先 芦谷字北屋敷49番地
野沢 弘 ☎2-0416

岡崎電報電話局

3月下旬から市内局番が2ケタに

岡崎市などへの通話は市外局番なしでつながります。

3月下旬から、幸田町・額田町・下山村の市外局番を、岡崎市と同じ(0564)に統一し、市内局番も2ケタに変更します。

これにより、岡崎・幸田・額田・下山の各市町村相互間の通話は、市外局番をダイヤルしていた不便さが解消され、電話番号(〇〇局×××番)だけですむようになります。

実施期日については、決まりしだいお知らせしますので、お間違いのないようお願いいたします。
役場☎2-1111 ⇨ 62-1111

今月の納税

町 県 民 税	第4期分
国民健康保険税	第4期分
納 期 限	1月31日

不燃物収集日程(1月分)

長 嶺(7,21)	里 (12,26)
久 保 田(7,21)	市 場(17,31)
坂 崎(7,21)	海 谷(12,26)
大 草(9,23)	野 場(14,28)
高 力(9,23)	永 野(5,19)
鷲 田(5,19)	須 美(17,31)
電装社宅(5,19)	六 栗(14,28)
岩 塚(10,24)	六 栗岡地(14,28)
新 田(5,19)	上 六 栗(14,28)
横 落(10,24)	桐 山(17,31)
荻 (16,30)	逆 川(17,31)
芦 谷(16,30)	三 菱(16,30)
幸 田(16,30)	

※可燃物は、毎週火・金曜日に収集します。

お知らせ

総務課

行政相談<毎月第3水曜日>

とき 1月16日(水) 午前9時~正午
ところ 中央公民館 第5会議室
相談員 谷川 嘉明 自宅 ☎2-3490

幸田町交通事故状況

Table with 7 columns: 11月, 死亡, 重傷, 軽傷, 小計, 物損, 合計. Rows for 人数 and 件数.

幸田町犯罪状況

Table with 5 columns: 11月, 侵入盗, 車両関係盗, その他, 計. Row for 件数.

自衛官募集

張りつめた空気。たかぶる使命感
充実の時へ、今。

自衛隊では若いみなさんの入隊を心からおまちしています。

応募資格 18歳以上25歳未満の健康な日本男子
※詳しくは、役場総務課、または自衛隊岡崎出張所へ (☎0564②7303)

住民課

法律相談(無料)<毎月第2土曜日>

とき 1月12日(土) 午前9時~正午
ところ 中央公民館 第1会議室
相談員 弁護士 村越 健
予約制です。予約は前日の午前11時までに住民課戸籍係までお申込みください。

心配ごと相談

とき 毎週水曜日 午前9時~正午
ところ 中央公民館 第5会議室
相談員
1月9日 占部 桂順 成瀬美恵子
16日 志賀 信市 磯部 キヨ
23日 小玉 隆夫 小栗 幸子
30日 山本 良雄 藤井 紀子
2月6日 兼原 精一 谷川 一枝
※相談日は電話による相談もできます。
☎2-1111 (内線20)

身障者・精薄者相談<毎月第2火曜日>

とき 1月8日(火) 午前10時~午後3時
ところ 中央公民館 第5会議室
相談員 愛知県精神薄弱者相談員 日高恒夫
愛知県身体障害者相談員 志賀坂治

母子家庭相談

とき 毎週月、水曜日 午前10時~午後5時
受付 住民課
相談員 愛知県母子相談員 長谷美代子

老人福祉センター行事

健康相談

毎週火、木、金曜日 (担当 保健課)

文化協会芸能訪問

1月22日 婦人会民踊 民踊
24日 岳風・友の会 合同
25日 佐々波会 民踊
29日 愛好会 民踊

保健課

1月の神経芽細胞腫検査

昭和59年7月生まれの乳児を対象に神経芽細胞腫検査を行います。

3ヵ月児健診で配布した“ろ紙”に尿を湿らせて、岡崎保健所へ必ず郵送してください。

母子健康手帳交付日

Table with 4 columns: 月日, 曜, 時, 間. Rows for 1月10日, 17日, 24日, 31日.

ところ 母子健康センター
※妊娠届出書を忘れず、お持ちください。
※母子保健に関する説明をいたします。

不用犬引取り日

1月16日(水) 午前10時までに印鑑を持って保健課へきてください。
30日(水) 野犬などで困まっている方は引取り日の2~3日前に連絡してください。

当直医

診療時間(午前9~正午 午後2~6時)
下記の外、隣接市当直医市民病院へ

Table of on-call doctors for January 6, 13, 15, 20, 27 and February 3. Columns include date, hospital name, doctor name, and phone number.

なお、歯科は岡崎歯科医師会館(岡崎市六供町三本松 0564-21-0501)で診療。
時間:午前9時~11時半。
保険証を持参してください。

夜間歯科緊急当直医

木曜日の夜間(午後6時~午後9時)

Table of emergency on-call dentists for January 10, 17, 24, and 31. Columns include date, hospital name, doctor name, and phone number.

母子健康センター行事

Table of events at the Maternal and Child Health Center. Columns include date, day, event name, reception time, and notes.

乳幼児健診・妊婦健診には母子手帳を必ず持参ください。

戸籍異動

十一月一日(三十日届出)
おめでとうございます(順不同)
出生児 浦澤香織 伊澤公夫 高木航 武田孝梨 永井孝弘 鈴木まな美 齋藤幸子 志賀稔 山本明菜 鈴木祥弘 田中百合恵 新道竜也 福本純平

乳児医療の申請はお早めに
満一歳までの医療費自己負担分を公費で負担する制度です。
未届の方は住民課まで。
滝元隼人 鈴木昌也 杉田伸也 筒井大介 西尾喬征 野村知弘 蛭原充彦 長谷佳祐 志賀さやか 瀬棚大樹 上田雄一

おくやみ申し上げます(11名)
死亡者 鳥居英男 山口英男 宇都野なを 本多幸一郎 太田とも子 大場菊松 夏目くもり 安藤勇 千賀昭二 吉筋光江 稲吉弘康
岩永奈緒美 海藤浩記 田島勇 田島一剛 田島剛夫 田島大市 海藤大草