

人口動態

(昭和59年10月1日現在)

総人口	27,812人
内男	13,842人
内女	13,970人
世帯数	7,456戸

出生	40人
死亡	8人
転入	69人
転出	66人
(9月中異動)	
男	20人
女	20人
男	3人
女	5人
男	20人
女	49人
男	36人
女	30人

広報 おらた

No.377

'84 11

発行・幸田町役場 愛知県額田郡幸田町大字菱池字黒方11番地
編集・企画課 ☎ 2-1111 (有)2458 印刷・あいち印刷



収穫の秋「いもほり」

10月、町内の各保育園で秋の味覚「さつまいも」の収穫が行われ、大きないもがとれるたびに、子どもたちの喚声があがっていました。

(写真は菱池保育園)

主な内容

- 2 P 水道事業会計決算
- 3 P 愛知県地価調査結果発表
- 4 P 新教育長あいさつ
- 5 P 30周年記念被表彰者名簿
- 6 P 保育所入所説明会
- 12 P 乾電池回収結果

昭和58年度

水道事業 会計決算

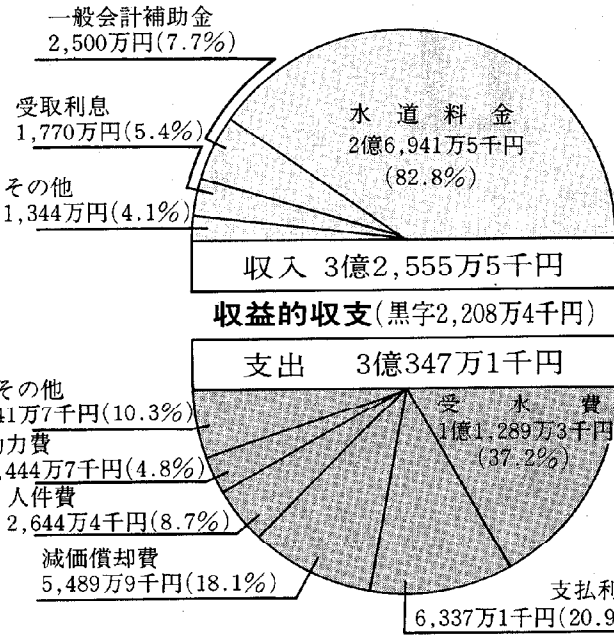

第三回定例議会において、昭和五十八年度水道事業会計決算が審議され原案どおり認定されました。

事業の概要

建設改良工事については、街路六葉大草線・広田川・前野川・舟山川の県土木工事関連布設替工事、新規給水に伴う代用配水管工事、消火栓設置工事(四カ所)、菱池字錦田地内の石綿管布設替工事と、坂崎配水池のバイパスルート設置、永野配水池電磁流量計取付工事の施設整備を含め、五十三件四千九百四十四万九千円を施行しました。

決算の概要

収益的収入支出資本的収入支出(円グラフのとおり)昭和五十八年度は、夏が暑かった影響もあり水の需要は、年間を通じて大幅に増加し、対前年度比二〇パーセント増(年間総配水量二百二十八万立方メートル)となりました。今後も、地震対策など施設整備と安定給水、効率的な経営に努力してまいります。

営業設備では、新規給水に伴う受託工事百九十一件、永野ポンプ場第一水源百ポルト漏電修理、水量水器取替六百四十一個を実施しました。

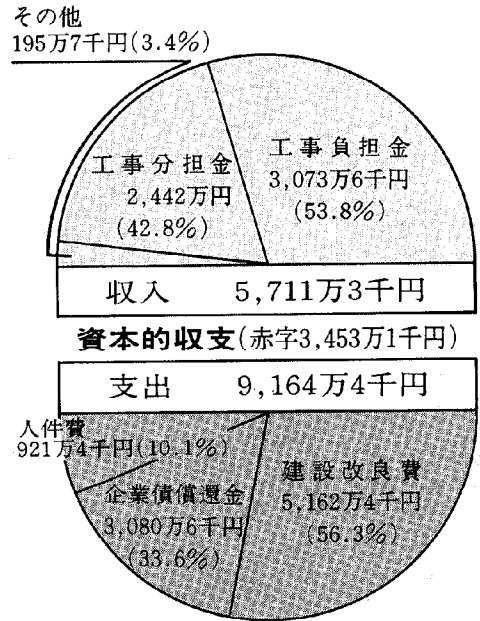

1 m 当りの水道料金と給水原価

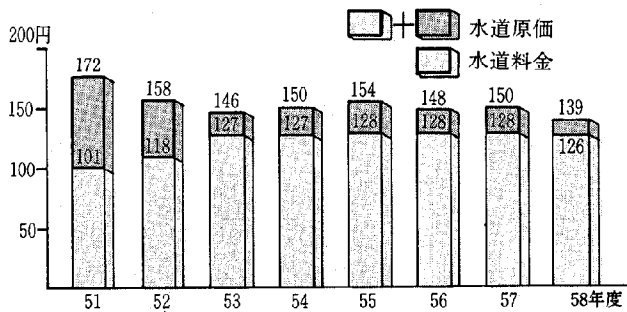

漏水修理は指定工事店で

工事店	所在地	電話番号	工事店	所在地	電話番号
いなり家商	深溝	2-1681 有 3730	鈴木鉄工所	幸田	2-0168 有 5074
小田設備	欠間	2-2040 有 3104	永井ポンプ店	野場	2-1229 有 6287
(有) 樽谷工業所	桐山	2-0339 有 6082	山本設備	深溝	2-1248 有 5496
小池管工(有)	幸田	2-0170 有 5075	辻村工業(株)	鷺田	2-3811 有 2885
小玉設備工業所	岩堀	2-1936 有 3179			

一戸平均使用量(年間)

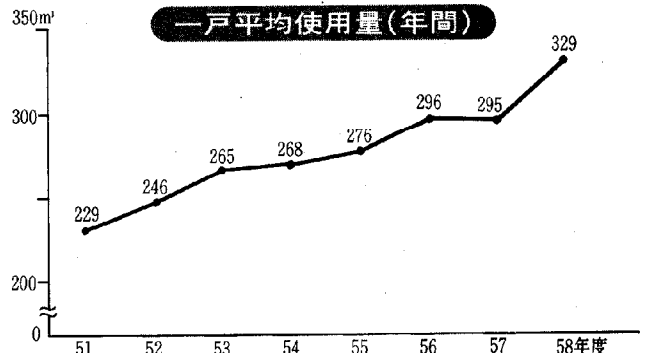

幸田町の地価は安定傾向へ



愛知県地価 調査結果発表

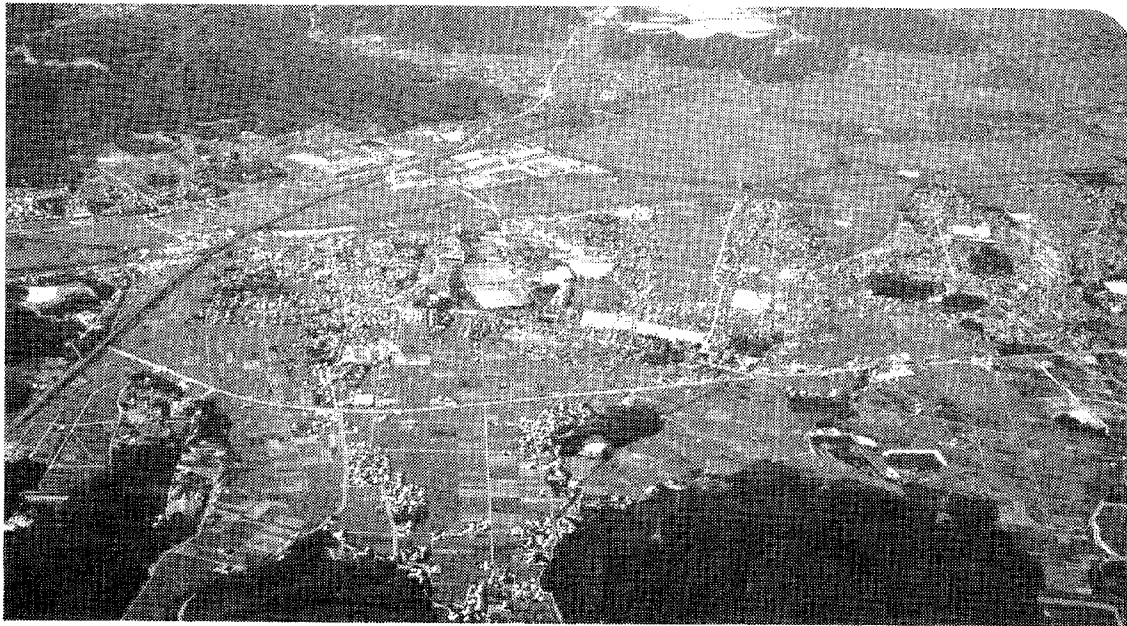

地価の対前年度比伸び率の推移

(県基準地平均値比較による)

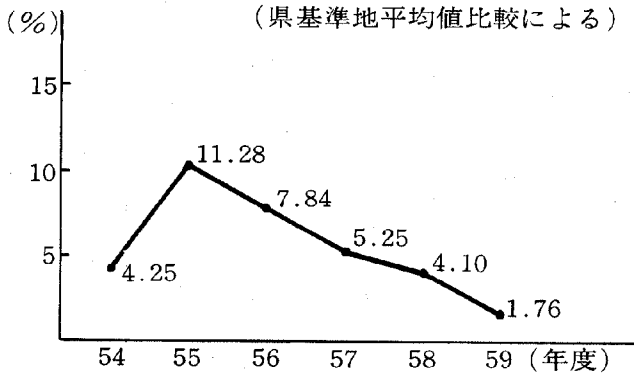

町内の基準地価格

(昭和59年7月1日現在)

基準地の所在	1㎡当り価格 (円)	土地の利用区分
横落字北門20番2	63,300	住宅地
〃 荒田48番	68,500	〃
〃 錦田52番	98,800	商業地
深溝字額田15番	58,700	準工業地
高力字西崎27番1	31,300	調整区域の宅地
深溝字海谷10番1外	26,200	〃
野場字扇沢37番	※ 2,010,000	林地

※ 10アール当たり価格

県が十月一日に発表した地価調査結果(基準地価格)によると、県内の地価上昇率は宅地で平均一・八パーセントとなり、全用途地域で全国平均を下回り、上昇率の都道府県別順位では三十六位となりました。

幸田町における地価上昇も、全基準地(宅地のみ)平均で対前年度比約一・八パーセントの増となり、昭和五十五年度をピークとして徐々に低下しています。

地価は、全国的傾向と同じく確実に安定傾向に進んでいます。

土地取引の目安 基準地価格

土地取引の前には届出を

土地の投機的取引や地価の高騰を抑制し、乱開発などを未然に防ぐため、一定面積以上の土地の取引をするときは、国土利用計画法に基づき、事前に町を経由して知事に届出する必要があります。

市街化区域の土地二千平方メートル以上、市街化調整区域の土地五千平方メートル以上を取引する場合は必ず届出をしてください。

詳しくは、役場企画課へお問合せください。

教育長に金沢栄一氏 教育委員に稲吉新一郎氏

町議会において選任同意

斉藤教育長・大須賀武一委員の任期満了により、第三回町議会定例会において、新教育委員に金沢栄一・稲吉新一郎両氏の選任が同意されました。

就任あいさつ

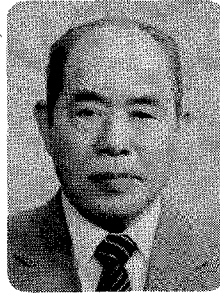

教育長 金沢栄一

去る十月一日付で教育委員に十月五日教育長に任命されました金沢栄一でございます。もとより経験のない、浅学非才の私にとりましては、この大役に身の引きしまる思いで一ぱいでございます。幸い人格識見ともに優れた先輩委員のご指導を得まして皆様方のご期待に副うべく懸命の努力をいたしたいと存じます。

次代を背負うてくれる有為な青少年の教育環境の整備や、家庭教育、生涯教育といわれる成力を町総合計画に基く教育行政



教育委員 稲吉新一郎

去る十月一日付で幸田町教育委員に任命されました稲吉でございます。もとより浅学非才、今日まで農業一筋で過ごしてきましたので、果たしてこの重責を全うすることが出来るかと心痛いたしている次第です。

ただただ先輩各委員のご指導と皆々様の心からなるご後援を力に町総合計画に基く教育行政

退任あいさつ

前教育長 斉藤 巖

九月三十日をもって教育長の任期を終り退任いたしました。みなさまの厚いご指導ご鞭撻によつて、二期八カ年の間、その職責にたずさわることができましたこと、ただただ感激の外なく、深くお礼申し上げます。

主要事業執行状況

事業名(場)	事業概要	請負額(万円)	工期	業者名
河川災害復旧合併工事(第1工区) (準用河川足後川)	工事延長 147.3m	2,220	1/4 ~ 60 ³ / ₁₂	村越建設(株)
" (第3工区)	工事延長 110.0m	680	1/4 ~ 3/12	植村組
住民広場整備工事 (高力字越丸地内)	事業量 5,570m ²	530	1/17 ~ 3/9	(株)石原組
道路改良工事 (東向野1号線)	工事延長 52.0m	140	1/20 ~ 60 ¹ / ₅	小塚建設
幸田町観光案内板設置工事 (大草・深溝の2ヵ所)	鉄骨造案内板 2基	200	1/20 ~ 1/17	林建設(株)

9月15日～
10月18日 入札分

左記のとおり町内各所で工事を行っており皆さんには大変ご迷惑をおかけしますがご協力をお願いします。

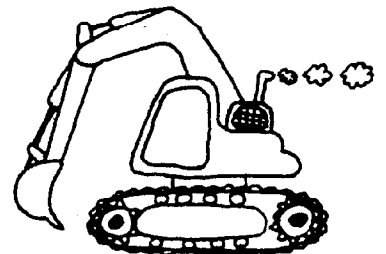

幸田町合併
30周年記念

町政功労者 五十六名を表彰

十一月二日の合併三十周年記念式典で、町政の発展に寄与された五十六名の方が表彰され、多額寄付者の方に感謝状が贈呈されます。

被表彰者

(年齢順
敬称略)

- 【地方自治関係】二十九名
中村賢治(長嶺) 石川佐一(鷺田) 池田國一(岩堀) 鴨下錠平(大草) 平野友吉(高力) 杉浦悦二(芦谷) 山崎貞男(芦谷) 加藤貞泉(須美) 永井與市(上六栗) 清水繁雄(大草) 内田馨(荻) 大須賀一三夫(上六栗) 神本徳市(市場) 杉浦真一(六栗) 齊藤巖(市場) 磯部辰夫(大草) 都築信雄(新田) 酒井三郎(坂崎) 金澤榮一(坂崎) 山本節治(久保田)
- 【教育・文化・体育関係】五名
小山多賀士(坂崎) 加藤富二(海谷) 伊澤利雄(野場) 春日井三郎(逆川) 小林力(鷺田) 杉浦貞一(六栗) 貝吹歙太郎(荻) 岩瀬薫(里) 関勝(六栗)
- 【産業・観光・開発関係】四名
鈴木基重(鷺田) 児玉吉次(荻) 平岩仁(須美) 貝吹満(荻)
- 【社会事業関係】三名
山田俊彦(芦谷) 左右田憲一(野場) 横井一夫(市場)
- 【地方民生関係】四名
山本住次郎(大草) 浅井なる(芦谷) 夏目政一(上六栗) 日高恒夫(市場)

【保健衛生関係】二名

浅井慶二(芦谷) 植田年夫(幸田)

【水害・火災等の防護関係】一名

鳥居道夫(須美)

【運輸・交通関係】一名

山本幸夫(高力)

【教職員関係】五名

山田秀男(芦谷) 芦谷恵順(芦谷) 吉本茂(大草) 大見孝穂(幸田) 三浦ちず子(坂崎) 尾崎照子(岩堀) 安達實(海谷)

感謝状被贈呈者

(敬称略)

【公益多額寄付関係】十三名

水野文位(大草) 谷川助一(高力) 日高よしゑ(市場) 中根寛(東京都) 大久保博夫(千葉県) 手嶋茂(野場) 鈴木美郎(岩堀) 佐野博(大草) 田中勝己(芦谷) 近藤泉(六栗) 芦谷桜保存会(芦谷) 日本電装(株)(刈谷市) 三菱レイヨン(株)(東京都)

青少年育成県民運動 地域推進員

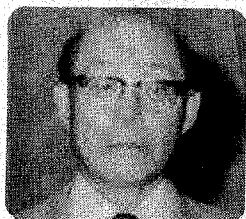

坪川辰雄
菱池字寺西43
☎ 2-3625



天野森一
野場字三田堂47
☎ 2-0893

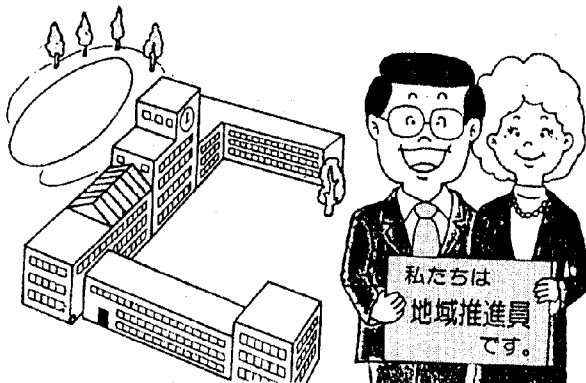

子どもの問題 悩みごと

お気軽に声を かけてください

私たち愛知県青少年育成県民運動地域推進員並びに愛知県婦人家庭教育啓発推進員は、知事の委嘱を受けて、青少年のすこやかな成長を願い、地域で活躍しています。
子供の問題で悩みごとがあったらご相談ください。きっと良い窓口になると思います。



伊沢佐恵子
野場字上片田22
☎ 2-1232



稲吉昌子
逆川字奥25・27
☎ 2-6390

婦人家庭教育

啓発推進員



昭和60年度 保育所 入所説明会

昭和六十年の入所説明会および受付を実施しますので、入所を希望されるかたはご出席ください。

入所対象児童

昭和五十四年四月二日以降の出生者で、母親が働かなければならないなどの理由により、且同居の親族で保育にあたる者がいない児童が対象となります。

入所要件

一、家庭外労働

母親が昼間家庭外において労働に従事している場合

二、家庭内労働

母親が昼間家庭内において日常の家事以外の労働に従事している場合

三、母親のいない家庭

母親の死亡、行方不明、拘禁などの理由により母親がいない場合

四、母親の出産等

母親が出産の前後、病気または心身に障害のある場合

五、病人の看護等

家庭内に長期にわたる病人または心身に障

害のある者が同居し、母親がその看護にあたる場合

その他の他

一、申請書の交付および受付

申請書などの用紙は、説明会の会場でお渡ししますので新規に入所を希望されるかたは必ずご出席ください。

なお該当保育園に出席できない場合は他の会場にご出席ください。

二、入所決定

入所決定にあたっては、入所要件に該当し、保育に欠ける程度の順位により入所できることとなります。(入所決定通知は来年三月中旬までに本人あてに通知します。)

特別保育のご案内

保育園では次のような保育を実施しています。

乳児保育

三歳未満の乳幼児で母親が前記の入所要件を備えている場合に実施しています。

長時間保育

母親の就労時間が長く通常の

保育時間ではお困りのかたのために延長して保育しています。(午前七時三十分から午後六時まで保育)

障害児保育

障害があっても健常児との混合保育が可能な児童は医療機関と調整のうえ実施します。

※問合せ先

役場住民課 児童福祉係

説明会・受付日程

会場	説明会開催日	受付(面談)日
坂崎保育園	11月26日(月) 午前10時～正午	12月11日(火) 午前10時～正午
大草保育園	11月26日(月) 午後2時～午後4時	12月11日(火) 午後2時～午後4時
わした保育園	11月27日(火) 午前10時～正午	12月12日(水) 午前10時～正午
菱池保育園	11月27日(火) 午後2時～午後4時	12月12日(水) 午後2時～午後4時
幸田保育園	11月28日(水) 午前10時～正午	12月13日(木) 午前10時～正午
豊坂保育園	11月28日(水) 午後2時～午後4時	12月13日(木) 午後2時～午後4時
上六栗保育園	11月30日(金) 午前10時～正午	12月14日(金) 午前10時～正午
深溝保育園	11月30日(金) 午後2時～午後4時	12月14日(金) 午後2時～午後4時
里保育園	12月1日(土) 午前10時～正午	12月15日(土) 午前10時～正午

●会場 各保育園遊戯室



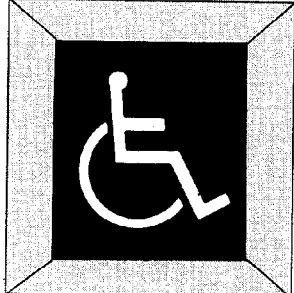

福祉の窓口

その五

身体障害者・精神薄弱者の 税の減免について

所得税の減免

障害者控除 二十三万円
特別障害者控除(重度障害者) 三十一万円
同居特別障害者(配偶者)扶養控除(重度障害者) 三十五万円

町県民税の減免

障害者控除 二十四万円
特別障害者控除(重度障害者) 二十六万円
同居特別障害者(配偶者)扶養控除(重度障害者) 三十万円

相続税の減免

障害者控除(七十歳に達するまでの年数)×三万円
特別障害者控除(重度障害者)(七十歳に達するまでの年数)×六万円

自動車取得税の減免

対象者
一、身体障害者が自ら運転する自動車
二、重度の身体障害者、精神薄弱者のために当該障害者と生みを一にする者が運転する自動車

対象者
身体障害者手帳所持者(一、六級の障害に準ずる者)

三、構造上身体障害者の利用に供するためのものと認められる自動車

物品税の免除

一定の要件に該当する身体障害者または精神薄弱者と生計を一にする者が運転する自動車については免除(還付)されます。

NHK受信料の免除

身体障害者のいる生活困窮世帯(町長が生活困窮と認める場合)は全額免除、視覚聴覚障害者および一、二級の肢体不自由が世帯主の場合は半額免除されます。重度精神薄弱者のいる世帯でその世帯を構成するすべての者が町民税非課税の場合は全額免除されます。

その他、個人事業税の免除、郵便料の免除などがあります。なお、法改制等もありますので、詳しくは税務署、西三河事務所、役場でお尋ねください。

県相談員 日高恒夫 記

忘れていませんか 児童手当の認定請求



児童手当とは、十八歳未満の児童を三人以上養育している方に支給されるものです。この制度は、昭和五十七年六月から被用者(サラリーマンなど)の所得制限が緩和されていますが、認定請求を忘れていたために、所得制限内でありながら受給できない方があります。

十八歳未満の児童を三人以上養育している方で児童手当を受けていない方は、お早めに役場住民課で認定請求を行ってください。



人権擁護委員に 塩山泰道氏

去る六月議会で人権擁護委員の推薦を受けた塩山泰道氏(坂崎)が、この程法務大臣から委員を委嘱され、十月三日町長から委嘱状の交付がありました。今後三年間、私たちの人権を守るために活躍されることが期待されます。

住所 坂崎字田中下五一番地
電話 二一六〇一
有線 二三三三四

なお、毎週水曜日中央公民館において午前九時から正午まで人権相談を行っています。相談は無料で秘密は守られます。お気軽にご相談ください。

覚せい剤に

“面白半分”は絶対禁物

一度だけのつもりが常用者に



給しています。

密売人は、「この薬は疲労回復によい」、「頭がしゃんとして徹夜の勉強（仕事）によい」、「やせ薬」、「栄養剤」などと言葉巧みに、誘い込みます。

麻薬、覚せい剤は、医療上重要な用途をもっています。その反面、これが乱用されると、個人の心身をむしばむだけでなく、重大な犯罪の発生など社会生活に大きな弊害を与えます。

覚せい剤の乱用者は、暴力団関係者だけにとどまらず、一般社会人、主婦、青少年にまで広がり、極めて深刻な事態となっています。

乱用に使われる覚せい剤は、台湾、韓国などから密輸入されたもので、覚せい剤の密売は、暴力団の最大の資金源となっています。このため、暴力団関係者による組織的な密売は一層巧妙化し、乱用者に覚せい剤を供

覚せい剤を使った場合には、一時的に疲労や眠気を感じなくなり、気分が高まりますが、この薬の作用が切れるとかえって疲労感やけん怠感が現われて憂うつな状態になります。

このため、覚せい剤を繰り返して使わなくてはならなくなり、遂には慢性中毒に陥り、過敏、不安、恐怖感、注意力の散漫などとともに幻覚、妄想などの精神分裂病に類似した精神障害が現れます。

覚せい剤の使用を中止しても後遺症が残ることもあり、更に、驚き、心痛、疲労、不眠などが引き金となって、数年後に再現症状を呈することもあります。



また、覚せい剤の乱用に伴う幻覚や妄想により、殺人、放火などの二次的凶悪犯罪を引き起こしたり、非常に高い入手資金を必要とするために平和な家庭の破壊をもたらしめます。

このように覚せい剤は、人の行動を狂わせ、社会の秩序を乱してしまいたいへん恐ろしい魔の薬です。

好奇心や誘惑などに惑わされることなく、絶対に覚せい剤に手を出すことのないようにみんなが注意し合うとともに、一人一人が覚せい剤の害悪を認識し、「覚せい剤に近づかない」、「覚せい剤に近づけない」ようにし、覚せい剤の乱用者を作り出すことのないようにしましう。

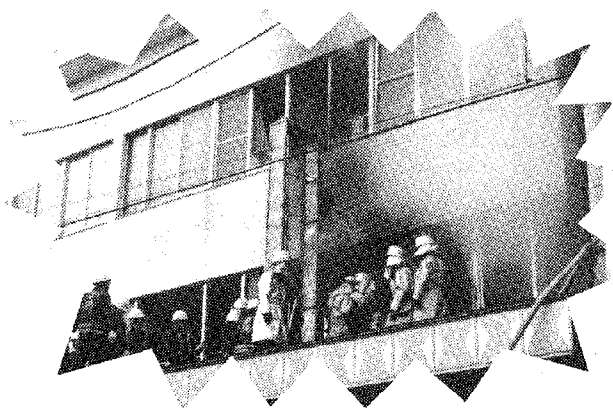

あとでより いまが大切火の始末

11月26日～12月2日

秋の全国火災予防運動

これから秋が深まってくると、火を使う機会が多くなり、火災が起りやすい季節になります。

このため十一月二十六日から十二月二日までの一週間、秋の全国火災予防運動が行われます。

愛知県は今年八月末現在までの火災発生状況は、出火件数二千九百七件、損害額三十一億八千三百九十七万九千九百円、火災による死者数七十七人で前年同期に比較し件数は九十一件、火災による死者数は十九人増加しています。損害額は六千二百一十二千円減少しております。

火災の原因は、たばこ、マッチ、たき火によるものが断然多く、そのほとんどが、火の取扱い不注意や不始末によるものです。

このため、秋の全国火災予防運動では、火災の発生防止はもろろのこと、火災による死者を出さないことを重点に、次のようなことを取り上げています。

- 身体不自由者などを中心とした死傷防止対策の徹底
- 家庭及び地域における防火対策の推進
- 防火対象物にかかる防火安全の確保
- 防災機器の普及の推進

内職のあっせんをします

愛知県福利協会では、県内の内職希望者に安心して内職ができるよう、次のところで内職あっせんを行っております。

出先機関（三河地方）

岡崎支部―働く婦人会館内

岡崎市伊賀新町十一三

☎〇五六四〇三二〇五五九

蒲郡グループ

蒲郡市神明町十六一五

☎〇五三三〇六九一七〇七
執行時間―午前九時～
午後四時

その他内職相談所

蒲郡市役所福祉事務所

執行時間―午前十時～
午後四時

相談曜日―火・金曜日

☎〇五三三〇六九一一七一一

初めの方は印鑑と現住所を証明できるものを、持参ください。

身体障害者福祉法改正



身体障害者福祉法改正による障害の範囲が十月一日から次のとおり拡大されました。

①音声、言語機能障害に昏聩

口蓋裂後遺症によるしゃく機能障害が加えられました。

②肢体不自由に脳原性運動機能障害で、判定するのは乳幼児期以前に発現した非進行性脳病変による姿勢及び運動の異常が加えられました。具体的な例は脳性麻痺です。

③心臓、じん臓、呼吸器の障害に膀胱もしくは直腸の機能障害が加えられました。

身体障害者手帳の交付申請は役場住民課社会福祉係で受付をします。

中小企業者の方へ 年末資金を融資します

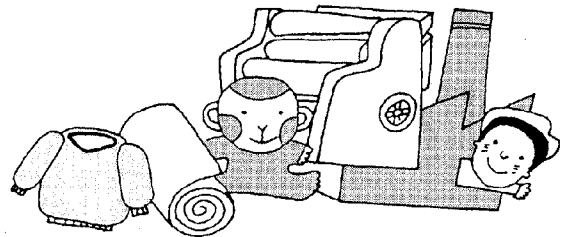

中小企業者の方が年末に必要な事業資金の融通を円滑にすることにより、事業の安定と向上を図る融資制度です。ぜひご利用ください。

事業上の運転資金
金額

会社・個人 二千万円以内
協同組合等 三千万円以内

期間 一年以内
利率 金融機関所定

担保、保証人
原則として要

申込期間 十二月二十五日まで
申込先 町内各金融機関

※詳しくは、役場産業課商工観光係または各金融機関まで。

退職者医療制度

被扶養者の届出

国民健康保険法の改正により創設された退職者医療制度は、国民健康保険の被保険者で、会社や役所などに永年勤め、厚生年金や共済組合などから年金を受けている人と、その扶養家族のための制度です。

退職者医療の被扶養者の該当者がいる場合は、その家族の世帯主が届出ます。それによって町が資格があるかどうかを確認します。

加入者の範囲と医療費の負担割合については先月号で述べましたので、今回は、いつから対象となるのか、被扶養者の届出はどうするのか説明します。

いつから退職者医療の対象となるか

現在国保加入者で退職者医療の被保険者となるのは、年金受給権発生の日からです。

お医者さんのかかり方

窓口で現在の保険証と「証明書」の両方を提出します。②にも該当する人は「受給者証」も提出します。

診療が済んだら、被保険者はかかった医療費の二割、被扶養者は外来のときは三割、入院のときは二割を支払います。

※詳しくは役場保健課 国保係まで

みんなの力で 青少年の健全育成を

青少年健全育成運動

11月1日～30日

強調月間

青少年が社会における自らの役割と責任を自覚し、広い視野と豊かな情操を培い、心身ともに健やかに成長することは、町民すべてが期待するところです。青少年健全育成運動を地域ぐるみで推進しましょう。

ワンポイント
計画的な
グループ活動を
させよう

子どもの遊びには、その場限りの継続性のないものが多いのが特徴です。ですから、遊びを通じて社会性を育てていくには、ある程度計画的な集団活動をさせることが必要です。例えば、ボーイスカウト、ガールスカウト、スポーツ少年団、そのほか地域の子ども会などのように、学校以外の、しかも年齢の異なる子どもたちの集団活動に参加させることです。

これらの活動を通じて、社会

のルールや約束を守ることの大切さを知る一方、集団の中で自分の役割や責任などを肌で感じとれるような体験をさせたいものです。

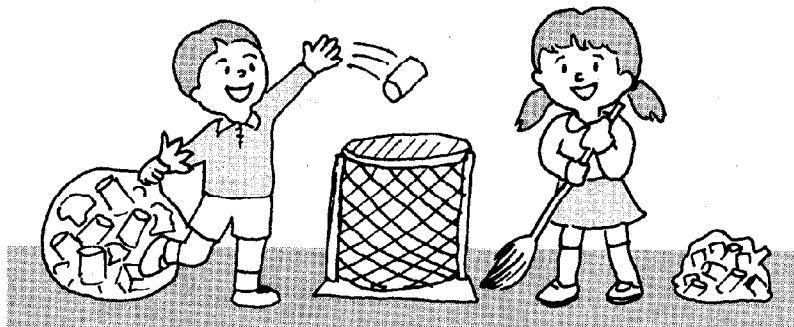

家庭教育一口メモ No.17

反抗期は あつて当たり前

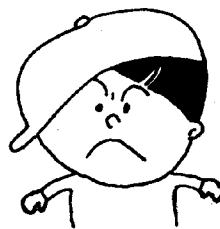

できています。大学病院の精神科での例では、登校拒否や家庭内暴力の問題で当病院をおとすれた患者の両親に、その子に第一反抗期があつたかどうかたずねたところ、

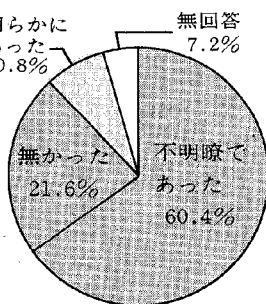

名古屋大学医学部精神科の若林先生のお話によると、登校拒否の症状によって同大学精神科を訪れる患者は、昭和三十二年ごろからほぼつづあられはじめ、昭和四十二年から急上昇し最近はやや固定化して横バイ状態にあるという事です。この増加のようすをみると、みごとに経済の高度成長、人口の都市集中、高校の進学率といったことの曲線と一致しているのだそうです。

以前は、男の方が多かったものが、男女の差がじよじよに逆転してきて、最近では、女子の方が多(進学率も女子の方が高い)という現象がおき

幼児期の反抗期があまりみられなかった子ども——親にとっては、手のかからない良い子であつたのに、大きくなって、登校拒否とか家庭内暴力という深刻な問題をひきおこすという現象が生まれてきているのです。

ばなりません。それだけに、予防する道としての幼児期のしつけの大切さが強調されることになるのです。デューイという人は、「大人になる過程において、子ども時代を十分に生活させることが、大人になるために必要」といっています。子ども時代を十分に生活しきるといことは、子どもの頃に経験すべきことを十分体験することだといえます。第一反抗期という現象も、この意味からなくてはならない現象だといえます。反抗期があるということ、親にとっては手のかかる大へんなことですが、子どもにとつても、成長への大切なステップだといえます。反抗期のさまざまにあつれきの中で子どもたちは、耐える能力、自分を支える能力を身につけていくのです。

登校拒否も家庭内暴力も、つらい現実からの逃避であり甘えが根本にあります。ある程度の社会の中で生きぬく力、どこへ行っても耐えられる能力、自分で自分を支える能力を幼児期にしっかり培ってやるのが大切です。

岡崎税務署からのお知らせ

所得税の記帳 記録保存制度新設

1 記帳制度

事業所得等のある人（青色申告者を除きます）で、次の(1)または(2)のいずれかに当てはまる人は、帳簿を備え付け、その年の取引のうち、総収入金額や必要経費について簡易な方法により記帳を行うとともに、その帳簿を七年間（書類は五年間）保存しなければならないこととされました。

- (1) その年の前年十二月三十一日において、前々年度の事業所得等の金額が三百万円を超える人
- (2) その年の三月三十一日において、前年度の事業所得等の金額が三百万円を超える人

したがって、昭和五十八年分の事業所得等が三百万円を超えている人は、昭和六十年一月一日の取引から記帳することになります。

2 記録保存制度

1の記帳をしなくてもよい人でも、次の(1)または(2)のいずれかに当てはまる人は、その業務に関して作成し、または受領した帳簿や書類（決算関係書類、請求書、納品書、領収書など）を整理して五年間保存することとされました。

- (1) その年の前年十二月三十一日において、前々年度の確定申告書などを提出している人や前々年度について決定を受けている人
- (2) その年の三月三十一日において、前年度の確定申告書などを提出している人や前々年度について決定を受けている人

したがって、昭和五十八年分の確定申告書を提出している人などは、昭和六十年一月一日の取引に関するものから保存しなければなりません。

説明会

とき 十一月十四日

午後一時半～三時

ところ 幸田農協本店

三階会議室

講師 岡崎税務署職員 他

幸田大草郵便局が開局

十一月十二日から業務開始



完成した局舎（幸田小学校隣）

昭和三十九年に設置された大草簡易郵便局は、周辺地域の急激な発展に伴い、需要に匹敵しなくなったため、このたび特定郵便局として局舎も新築し、十一月十二日から業務を開始することになりました。

取扱業務も郵便（配達業務は除く）・為替貯金・保険・年金（集金業務は除く）を始め、自動払込み（引落し）・各種年金など従来に比べて大幅に拡張されます。

中部電力からのお知らせ

故障停電テレフォンサービス（トーカー）

を開設します

中部電力では災害発生時等の停電情報として市民の皆様へ十一月一日からテレフォンサービスを実施します。左記の電話にて情報をお流ししますので、ご利用いただくようご案内いたします。



☎二四七一一

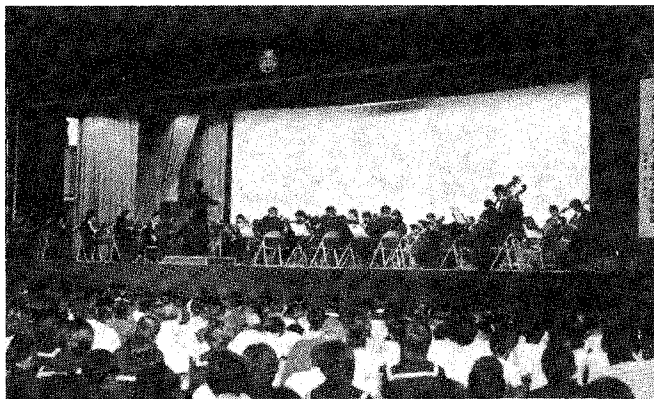

名フィル演奏会(10/7)
 合併三十周年記念行事として名古屋フィルハーモニー交響楽団演奏会が開催され、聴衆は名演奏に酔いれました。

企業集団親善ソフトボール大会(10/14)
 (成績)
 優勝 林建設(株)
 準優勝 タイヤテキスタイル(株)
 三位 ソニー幸田(株) 和幸建設(株)

参加チーム 十八チーム

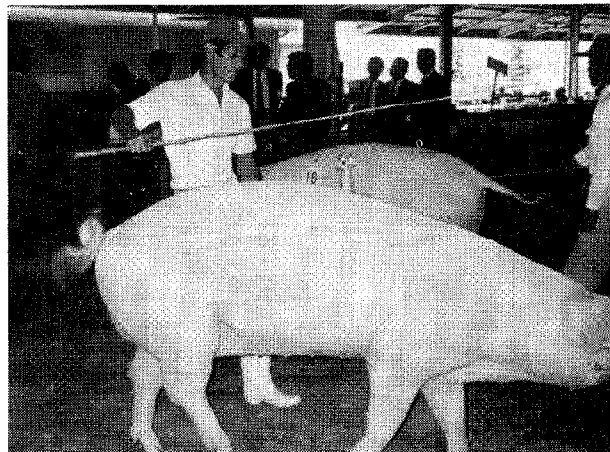
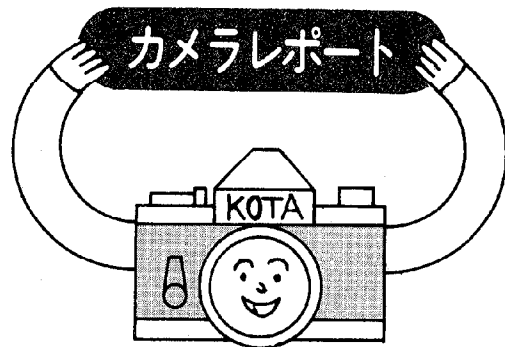
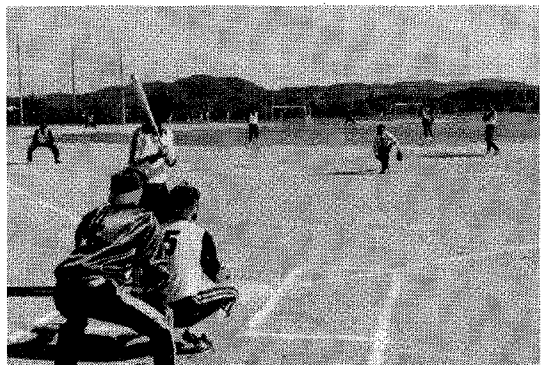

県豚共進会で 幸田の豚金賞受賞
 (10/28 ~ 10/29)
 成績 (敬称略)
 金賞 (東海農政局長賞) 親子群の部
 須美 佐野 務
 金賞 (知事賞) 経産の部
 野場の部 杉浦 嘉明
 雌の部 須美 春日井文次郎
 出品頭数114頭

水俣病の原因といわれる水銀には毒性のあることはご存じのことと思います。
 現在、水銀を使った製品はたくさん出回っていますが、水銀電池、アルカリ電池、蛍光灯など電器製品に多く、また水銀体温計、印肉、鏡、薬



第1回廃乾電池 回収8,938個
次回回収は12月

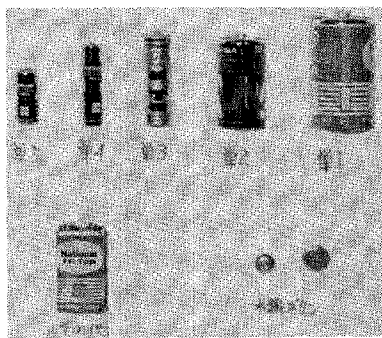

回収個数・重量

種類	個数	重量(kg)
単1電池	3,106	310.60
単2 "	1,701	85.05
単3 "	3,756	75.12
単4 "	84	1.00
単5 "	18	0.18
水銀 "	132	0.34
その他	141	7.05
合計	8,938	479.34

品などにも使われています。これらの製品は、家庭からのごみとして出され多くは埋立処理をされますが、このごみの中に含まれる乾電池が最近問題となっています。町でも汚染を防止する為に本年九月に第一回目の回収を行い、みなさんの協力により約九、〇〇〇個の廃乾電池の回収をすることができました。次回の収集は十二月の予定です。



**県民体育大会
西三河地区大会**
幸田町の各選手がガンバ
りました。
〔成績〕

ゲートボール	優勝
軟式野球	三位
バドミントン	二位
卓球	二位
硬式テニス	優勝
バレーボール	三位
弓道	二位

(男子) (女子) (男子) (女子) (男子) (女子) (男子) (女子)

**特産物(筆柿)を
東京地区で宣伝**

十月六日、七日に特産物(筆柿)の街頭宣伝が県、農協などの協力を得て、神奈川県川崎市にて行われました。「ふるさとの味」プレゼントに人気を集めました。

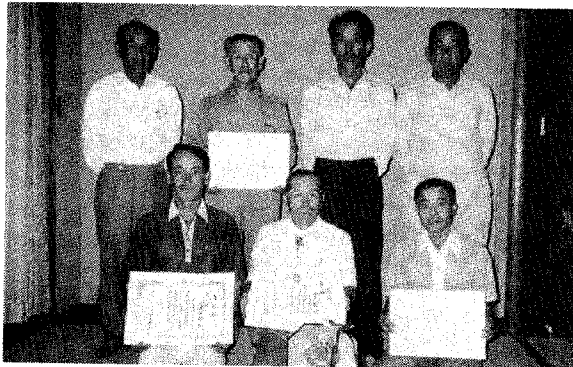

**第五回岡額地区水稲
損害評価競技会(10/1)**
幸田町農業共済損害評
価会委員が上位を独占し
ました。

成績(敬称略)

個人の部
優勝 鷺田 鈴木 馨
二位 海谷 山本貞雄
三位 大草 鈴木 茂
六位 須美 平岩 仁
以上入賞者

団体の部
優勝 幸田町
二位 岡崎市
三位 額田町

参加人数 四十人

坂崎小学校

修学旅行でいろいろ見学したけど、特に金閣寺の美しさは忘れることができないのですね。

「花はどこへ行った」という物語を読んで、心に残った場面を描いたそうです。

さっちゃんという女の子が、ふしぎな魚を見つけたところで、海や浜辺の色を出すのに苦労しています。

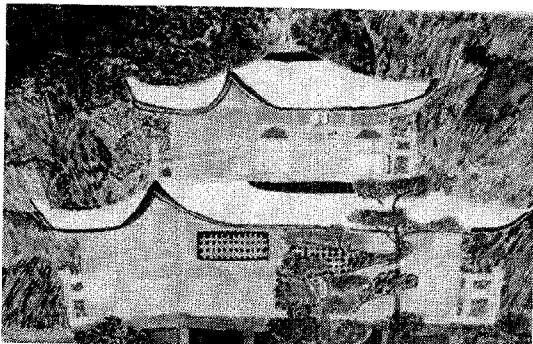

高橋のぞみちゃん(6年)



新見有紀子ちゃん(6年)

ちびっ子展示館

お知らせ

母子健康手帳交付日

とき

月日	曜	時 間
11月1日	木	午前10時～11時半
8日	木	〃
15日	木	〃
22日	木	〃

ところ 母子健康センター

※妊娠届出書を忘れず、お持ちください。
 ※母子保健に関する説明をいたします。

教育委員会

凧作り講習会

とき 11月23日(金) 午後0時半～

ところ 中央公民館中ホール

講師 浜松 伊藤誠一氏

※来年1月3日に30周年記念新春凧あげ大会を実施いたしますので、みなさんふるってご参加ください。

スキーツアー参加者募集

とき 来年2月10、11、12日

(日・月・火) 9日夜立ち

ところ 青木湖スキー場

(民宿・なか志も館)

参加費 21,000円

申込期限 12月22日(土)

申込先 幸田町教育委員会

定員 40名

スキー教室もあります。(自由)

気軽に申込みください。



家庭婦人軟式テニス大会参加者募集

とき 11月18日(日) 午前9時から

ところ 中央運動場テニスコート

競技方法 ①日本軟式庭球オフィシャルルールを適用

②ダブルス個人戦

申込み 幸田町教育委員会

(ペアで申込みください。)

申込期限 11月10日(土)まで

愛知県

岡崎県民サービスコーナー

●各種相談

交通事故相談、県政相談、住宅相談、年金相談、内職相談、婦人職業(パート)相談、弁護士による法律相談(予約制)などについても、無料で相談に応じております。

●開設時間

午前10時から午後6時まで(原則として木曜日休み)

●ところ

岡崎県民サービスコーナー(岡崎市康生通西2丁目 シビコ3階 ☎0564-24-1858)

不燃物収集日程(11月分)

長 嶺(5,19)	里 (10,24)
久 保 田(5,19)	市 場(8,29)
坂 崎(5,19)	海 谷(10,24)
大 草(7,21)	野 場(12,26)
高 力(7,21)	永 野(3,17)
鷲 田(3,17)	須 美(8,29)
電装社宅(3,17)	六 栗(12,26)
岩 堀(1,15)	六栗団地(12,26)
新 田(3,17)	上六栗(12,26)
横 落(1,15)	桐 山(8,29)
荻 (14,28)	逆 川(8,29)
芦 谷(14,28)	三 菱(14,28)
幸 田(14,28)	

※可燃物は、毎週火・金曜日に収集します。

役 場 2-1111 (代表)

夜間2-1111~2-1114は宿直室へ接続

産 業 課 有線2328・6571
 土地改良課 [夜間 2-1142]
 有線2456
 土 木 課 [夜間 2-1116]
 有線2327・6581

水 道 課 [夜間 2-1117]
 有線2450
 ポンプ場 [直通 2-1890]
 有線5880
 教育委員会
 事務局 有線2028

議会事務局 [夜間 2-1118]
 有線2451・6601
 消防署事務局 [直通 2-3822]
 有線6565
 通信室 [直通 2-3821]
 有線3119
 火事と救急は119番へ

お知らせ

総務課

行政相談<毎月第3水曜日>

とき 11月21日(水) 午前9時~正午
ところ 中央公民館 第5会議室
相談員 谷川 嘉明 自宅☎2-3490

幸田町交通事故状況

Table with 7 columns: 9月, 死亡, 重傷, 軽傷, 小計, 物損, 合計. Rows for 人数 and 件数.

幸田町犯罪状況

Table with 5 columns: 9月, 侵入盗, 車両関係盗, その他, 計. Row for 件数.

住民課

法律相談(無料)<毎月第2土曜日>

とき 11月10日(土) 午前9時~正午
ところ 中央公民館 第1会議室
相談員 弁護士 村越 健
予約制です。予約は前日の午前11時までに住民課戸籍係までお申込みください。

心配ごと相談

とき 毎週水曜日 午前9時~正午
ところ 中央公民館 第5会議室
相談員

- 11月7日 日高 恒夫 山科 初子
14日 加藤 富二 岩瀬 斐子
21日 永田 初代 塩山 泰道
28日 永井 武夫 久光スミ子
12月5日 加藤 文慧 大河原ノブ

*相談日は電話による相談もできます。
☎2-1111 (内線20)

身障者・精薄者相談<毎月第2火曜日>

とき 11月13日(火) 午前10時~午後3時
ところ 中央公民館 第5会議室
相談員 愛知県精神薄弱者相談員 日高恒夫
愛知県身体障害者相談員 志賀坂治

母子家庭相談

とき 毎週月、水曜日 午前10時~午後5時
受付 住民課
相談員 愛知県母子相談員 長谷美代子

老人福祉センター行事

文化協会芸能訪問

- 11月13日 心祖会 詩 吟
16日 大正琴 大正琴
22日 岳風会・友の会 吟・剣詩舞合同
27日 香川会 民 踊
12月6日 婦人会民謡

保健課

11月の神経芽細胞腫検査

対象 昭和59年5月生れの乳児
*3ヵ月児健診で配布した「ろ紙」に尿を湿らせて、岡崎保健所へ必ず郵送してください。

不用犬引取り日

11月14日(水) } 午前10時までに印鑑を持って
28日(水) } 保健課へ来てください。
野犬などで困っている方は引取りの2、3日前に連絡してください。

ガソリンスタンド日曜当番店

Table with 4 columns: 日, 店名, 電話番号, 担当. Rows for 11月4日, 11日, 18日, 25日, 12月2日.

役場 2-1111 (代表)

- 総務課 有線2026
企画課 } 有線2458
管財課 }
税務課 有線2027・6591
住民課 有線2015 (受付)・2457
保健課 有線3463

当直医

診療時間（午前9～正午 午後2～6時）
下記の外、隣接市当直区市民病院へ

11月3日				
内科又は小児科	鈴木医院	幸田	2	0020
外科	斉藤病院	伝馬	3	21-0555
産婦人科	いとう医院	南明大寺	51	2856
皮泌尿科	長谷川医院	伊賀新	23	1871
耳鼻咽喉科	康生病院	康生南	21	1340
眼科	栗屋医院	鴨田本	21	3656
11月4日				
内科又は小児科	山崎医院	幸田	2	5225
外科	岸本医院	八幡	3	22-0926
産婦人科	高田医院	幸田	2	7331
皮泌尿科	渡辺医院	福寿	1	23-8005
耳鼻咽喉科	島田医院	伝馬	1	21-3387
眼科	南部医院	羽根	51	5334
11月11日				
内科又は小児科	岩瀬医院	福岡	51	9036
外科	中沢医院	六供	3	23-8100
産婦人科	吉村病院	柱	51	1895
皮泌尿科	亀井医院	伝馬	1	22-5110
耳鼻咽喉科	山本病院	連尺	1	21-0359
眼科	伊藤医院	亀井	1	21-3313
11月18日				
内科又は小児科	杉浦医院	羽根	51	1735
外科	中西医院	伊賀	7	22-3181
産婦人科	加藤病院	明大寺本	21	3251
皮泌尿科	大竹医院	明大寺	22	1449
耳鼻咽喉科	中西医院	伊賀	7	22-3581
眼科	岡田医院	八幡	1	21-0134
11月23日				
内科又は小児科	志貴医院	上六名	53	1485
外科	菅整形外科	石神	24	2828
産婦人科	内田病院	康生南	21	5171
皮泌尿科	亀井皮膚科	羽根	53	1128
耳鼻咽喉科	中野医院	本町	3	22-0261
眼科	佐野医院	門前	1	21-4909
11月25日				
内科又は小児科	しまだ小児科	明大寺	51	1411
外科	須田病院	鴨田本	23	8011
産婦人科	村川医院	十王	2	21-4511
皮泌尿科	須田病院	鴨田本	23	8011
耳鼻咽喉科	坂堂医院	福寿	1	21-6156
眼科	杉浦医院	康生東	21	4880
12月2日				
内科又は小児科	林医院	明大寺	51	1875
外科	別府医院	鴨田本	22	4139
産婦人科	大原医院	十王	1	21-1585
皮泌尿科	松下医院	明大寺	51	5094
耳鼻咽喉科	松下医院	明大寺	51	5094
眼科	桐淵医院	唐沢	1	22-1291

なお、歯科は岡崎歯科医師会館（岡崎市六供町三本松 ☎0564-21-0501）で診療。
時間：午前9時～11時半、
保険証を持参してください。

母子健康センター行事

月日	曜	行 事	受付時間	備 考
11月9日	金	1歳6か月児健診 (S.58.4.13~5.9) （ともれ者）	午前9:30 ～10:30	内容—身体測定、歯科・内科健診、指導 フッ素の予約受付
		3歳児健診 (S.56.10.1~10.31) （ともれ者）	午後1:00 ～2:00	内容—検尿、身体測定、 歯科・内科健診 指導
11月14日	水	妊婦健診	午後1:00 ～2:30	内容—血圧、検尿、診察、 血液検査、指導 健診料は無料です。
11月15日	木	母親教室	午後1:00 開 演	妊娠中の異常と日常生活 についてのお話
11月21日	水	子 約 健 診	午前9:30 ～11:00	対象—各乳幼児健診で 予約した者
		8か月児健診 (S.59.2.20~3.21) （ともれ者）	午後1:30 ～2:30	内容—身体測定、内科 健診、指導
11月28日	水	育 児 相 談	午前10:00 ～11:00	対象—乳幼児 内容—身体測定、指導
		妊 婦 相 談	午後2:00 ～3:00	内容—血圧、検尿、計 測、指導
12月5日	水	3か月半児健診 (S.59.7.24~8.20) （ともれ者）	午前9:30 ～10:30	内容—身体測定、内科 健診、指導、離 乳食講習 神経芽細胞腫検査用紙配布

乳幼児健診・妊婦健診には母子手帳を必ず持参ください。

戸籍異動

九月一日～三十日届出
おめでとうございませす(39名)
(順不同)

本 藤 加藤 近藤 林居 鳥居 " 鍵原 松尾 日高 牧野 本山 山本
出生児
和光 将郁 弘真 華雅 雅説 智圭 将浩 将臣
希 浩 人 男 和 未 苗 人 子 弘 祐 浩
父
和 幹 弘 眞 務 " 栄 勝 光 敏 精 敏
夫 男 勝 光 市 " 延 則 治 郎 治 一
区
大 大 大 岩 岩 芦 " 大 驚 市 芦 幸 永
草 草 草 堀 堀 谷 " 草 田 場 谷 田 野

森 前 川 都 石 長 小 田 美 大 早 片 大 近 尾 山 端 堀 鵜 手
田 渊 築 川 谷 田 中 山 須 須 岡 久 藤 崎 田 無 籠 峯 嵐 友
惠 義 祥 佑 依 尚 義 裕 梨 綾 享 子 一 美 織 沙 織 拓 也 優 子 ぐ み 里 恵
哲 康 里 俊 敏 静 宗 義 幸 勝 鎌 光 元 重 正 和 勇 逸 典 利
也 孝 紀 雄 明 夫 雄 範 次 浩 人 明 三 治 由 夫 夫 郎 彦 弘
驚 六 驚 驚 岩 市 幸 大 驚 岩 大 大 驚 六 芦 驚 横 長 芦 六
田 栗 田 田 堀 場 田 草 田 堀 草 草 田 栗 谷 田 落 嶺 谷 栗

岩 鍛 三 清 大 金 小 小 高 佐 磯 小 児 内
瀨 冶 浦 水 須 澤 野 野 川 々 木 貝 小 小 小 小 小 小
時 君 政 ス 大 須 野 野 野 野 野 野 野 野 野 野 野 野 野
治 子 治 ス マ 賀 賀 賀 賀 賀 賀 賀 賀 賀 賀 賀 賀 賀 賀
72 69 78 83 92 93 0 年 孝 智 正 進 章 仁
治 夫 修 清 彰 稔 満 文 郎 主 治 之 士 進 章 仁
上 坂 市 大 野 坂 文 郎 主 治 之 士 進 章 仁
六
栗
栗 栗 栗 栗 栗 栗 栗 栗 栗 栗 栗 栗 栗 栗 栗 栗 栗 栗 栗 栗

夜間歯科緊急当直医

木曜日の夜間（午後6時～午後9時）

11月1日	金山歯科医院	中島町	43-4178
11月8日	神谷歯科医院	細川町	45-5617
11月15日	川部歯科医院	柱町	53-2160
11月22日	岸本歯科医院	亀井町	21-0877
11月29日	岸本歯科	明大寺本町	22-1941