

広報

こらた

No.365

'83 11

人口動態

(昭和58年10月1日現在)

総人口	27,330人
	13,582人
世帯数	13,748人
	7,275戸
出生	31人
	17人
死亡	17人
	56人
転入	56人
	71人
転出	71人
	41人

発行・幸田町役場 愛知県額田郡幸田町大字菱池字黒方11番地
 編集・企画課 ☎2-1111 (有)2458 印刷・あいち印刷



11月は「全国青少年健全育成強調月間」

子どもたちの健全な成長を願って

主な内容

- 2P 水道事業会計決算
- 3P 能力活用協会発足して1年
- 6P 保育所入所説明会
- 8P 基準地価格決定
- 9P ブロック塀点検結果
- 10P 家庭教育一口メモ
- 12P 幸田町30年の発展史
- 13P ふるさとに想う

11月は「全国青少年健全育成強調月間」です。これは、青少年が社会における自らの役割と責任を自覚し、心身ともに健やかに成長するよう、それぞれの家庭や地域などで、幅広い育成活動が展開されることを願って設けられたものです。

これからの社会を担っていく子供たち——たくましく健やかに育ててほしいものです。

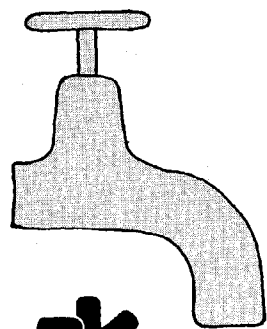

水道事業会計決算

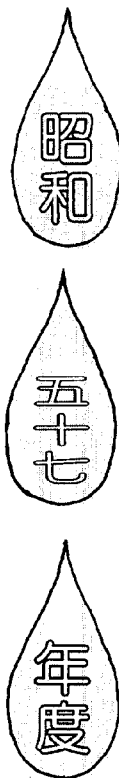

第三回定例議会において、昭和五十七年度水道事業会計決算の審議がされ、原案どおり認定されました。

事業の概要

配水管布設工事は、新設南部中学校および菱池字荒田地内と坂崎字固定地内他三箇所の消火栓設置工事および代用配水管布設工事、配水管布設替工事を含め、六十一件総工事費二千六百四十六万円を施行しました。営業設備では、水圧低下の解消を図るため里ポンプ場の改良工事と永野ポンプ場のポンプ二台に空転防止回路を設置し、施設整備の充実、安全管理に努め、また、量水器六百七十個の取替も完了しました。

会計決算の概要

収益的収入支出
資本的収入支出
(円グラフのとおり)
昭和五十七年度は、県水の受

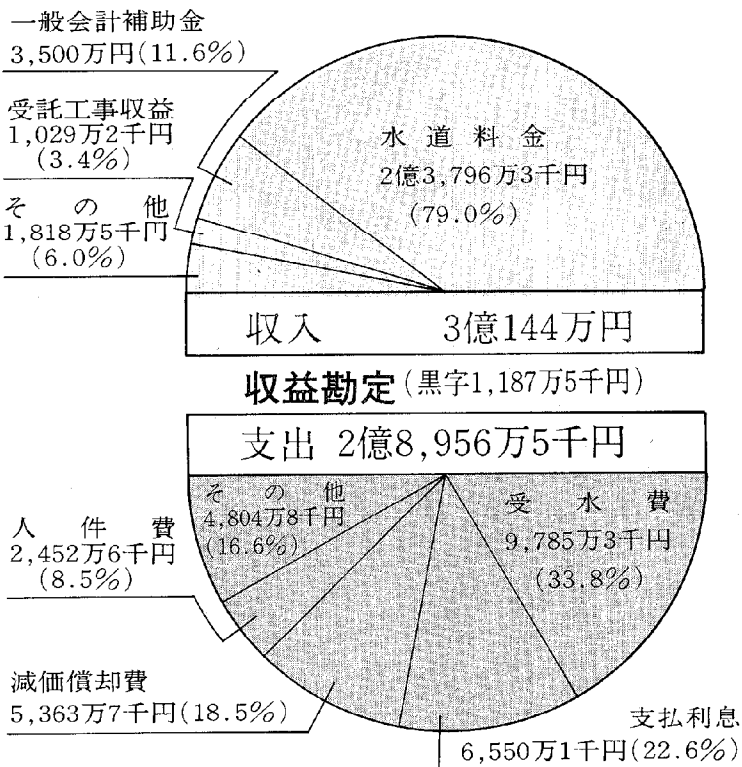

水料金値上げがあり、水需要も冷夏の影響で対前年比三・二%増(昭和五十七年度給水量百八十六万立方メートル)と低い伸びでしたが、合理化による経費の節減で、料金の値上げを抑え

ることに努めました。今後、地震対策など施設整備と安定給水、効率的な経営に努力してまいりますので、皆様のご理解とご協力をお願いします。

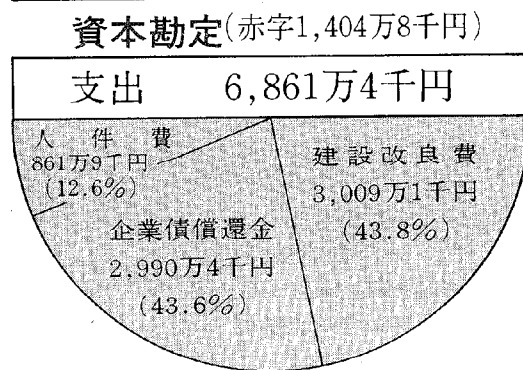
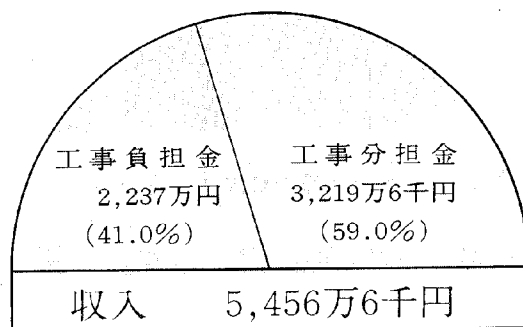
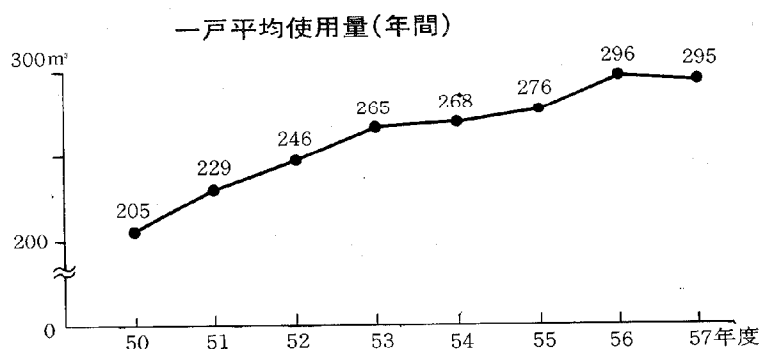
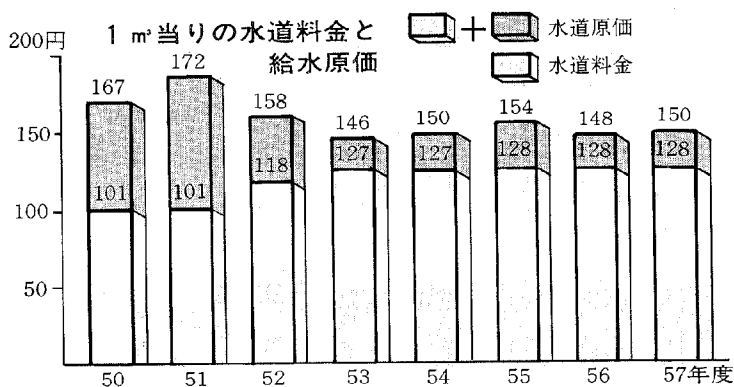

高齢者能力活用協会

発足して一年

一年間に二百三十四件の利用

高齢者の方に働く場と生きがいを与え、地域社会に役立つ公益法人として昨年十月一日発足した幸田町高齢者能力活用協会が、一年を迎えました。

そこで、この一年間の成果と問題点について事務局の鳥居さん

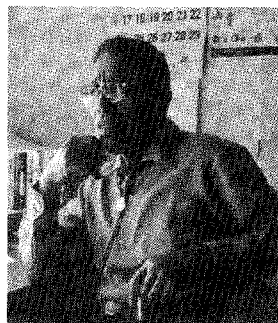

鳥居 朗男 さん

んに伺ってみました。

一年間やってみた感想はどうですか

もう一年過ぎてしまつたかというのが実感です。また、むずかしいと思つたのは仕事の配分で、多い時はさばききれなくて依頼者の方に迷惑をかけるし、逆に少ない時は登録者から何か仕事は無いかとと言われるし、まあ何事も初めての経験ですからねえ。

一年間の実績はどうでしたか

件数で二百三十四件、金額で九百八十五万二千円余りの仕事があり、まあまあの実績だと思います。

す。

何か問題となっていることは

ありますか

草刈り、除草等の屋外作業は依頼がたくさんあるんですが、

一般事務、経理事務、あて名書

浄書等の事務系の仕事の依頼が

ほとんど無く、またペンキ塗り

大工左官等の技能労働が少ない

ので困っています。高齢者でも

技術、技能を持つてみえる方が

登録されていますので、仕事を

依頼してほしいと思います。

それと登録者が百二名と多い

割に、常時仕事へ出れる人が少

ないということです。仕事に意

欲のある高齢者の方は、協会へ

登録してほしいと思います。

依頼者の方へお願いは、何か

ありますか

協会の規約上、一つの事業所

で一ヶ月以上仕事を続けること

はできなくなっています。依頼

される方にとっては、長い期間

続けてほしいと思われるでしょ



1年間の実績(件数および金額)

区分	月別	10月	11月	12月	1月	2月	3月	4月	5月	6月	7月	8月	9月	合計
		技術群	自動車運転	1	1	1	1	1	1	1	1	1	1	1
技能群	庭木手入	2	5	6	2	2		3	2	6	4	5	6	43
	大工・左官		1	2	1	1	1	2	2		2			12
	土工								1				1	2
	塗装	1	2	1		1		2	1	1	2	1	2	14
事務整理群	筆耕		2	1			1							4
軽作業群	除草・草刈	4	8	7	3	4	6	7	7	8	10	13	17	94
	屋内作業		2	5	5	4	4	4	5	4	5	6	8	52
サービス群	子守						1	1						2
計		8	21	23	12	13	14	20	19	20	24	26	34	234
金額(千円)		191	850	784	567	856	929	643	634	886	1,066	1,146	1,300	9,852

うが、理解をしてほしいです。それと、仕事に意欲があっても、若い人と全く同じようには動かせないのでわかってほしいです。

最後に何か一言

依頼者の方から、「仕事が丁寧

で安くて親しみが持てる。」とよく言われます。最近では依頼者の方と顔なじみになり、名指しの依頼があるんです。

みなさん、これからもどんどん

ん利用してください。

ありがとうございます

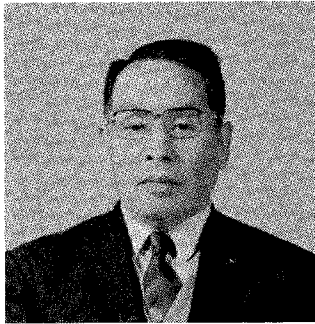

教育委員 谷川嘉明 氏

就任の
ごあいさつ

今回、はからずも十月一日付で幸田町教育委員会委員に任命されました谷川嘉明であります。もとより浅学非才で果してこの重責が無事につとまるかと心配するものであります。お受けしましたからには教育基本法の精神を胸に誠意を以って公平無私、与えられました教育行政を遂行致したいと思えます。町民各位の温かいご指導とご鞭撻を願ひ申し上げまして教育委員就任のあいさつと致します。

来年2月末完成を目指し
((仮称)) 深溝西部公民館
建設工事に着手

町内第七館目の地区公民館として(仮称)深溝西部公民館建設工事に着手しました。工事概要は、次のとおりです。

工事名
(仮称)深溝西部公民館建設

工事

工事場所
幸田町大字深溝字会下後地

工事概要
内 鉄筋コンクリート造、二階建四四六・七一平方メートル会議室、実習室、研修室、講堂等

工期
昭和五十八年九月三十日～昭和五十九年二月二十九日

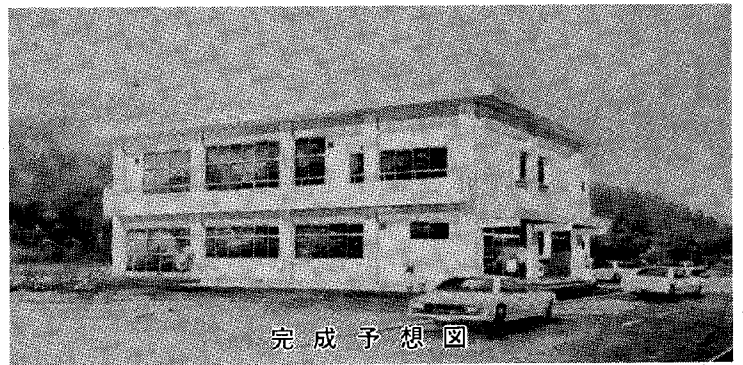

読書の秋

町立文庫の利用を!

開館時間 午前九時～午後六時

休館日 毎週月、木曜日および国民の祝日

図書の出借 一回に一人三冊

貸出期間 十四日以内

蔵書数 二万五百冊

幼児からお年寄りの方まで幅広く利用できます。

事業名 (場所)	事業概要	請負額 (万円)	工期 請負業者名
舗装新設工事 (野場 菱池1号線)	工事延長 789.0m	650	1/8 ~ 1/8 (株)渡辺組
道路改良工事 (大草長嶺線)	工事延長 297.0m	1,800	2/1 ~ 2/1 植村組
都市下水路築造工事 (前田下水路第1幹線)	工事延長 123.8m	2,500	2/16 ~ 2/16 (株)山本建設
農村総合整備モデル事業 (集道 33号)	工事延長 217.5m	630	1/13 ~ 1/13 (株)錦工務店
道路改良工事 (竹ノ花線)	工事延長 33.5m	145	1/21 ~ 1/21 志賀土木
ノギス他 94品目 (南部中学校)	教育備品	560	1/31 ~ 1/31 東京理科器
リモコン制御盤他 (南部中学校)	教育備品	322	1/31 ~ 1/31 教育産業(株)
特別教室棟備品・生徒用 理科実験台 始め4種 (幸田中学校)	教育備品	278	2/29 ~ 2/29 (株)育英館

主要事業
執行状況

9月14日～
10月17日入札分

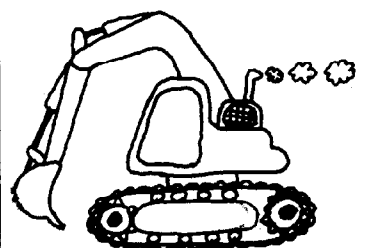

点検は防火のはじまり しめくくり

秋の全国火災予防運動・11月26日～12月2日



これから秋が深まってくると、火を使う機会が多くなり、火災が起こりやすい季節になります。このため十一月二十六日から十二月二日までの一週間、秋の全国火災予防運動が行われます。愛知県の今年八月末現在までの火災発生状況は、出火件数二千八百十四件、損害額三十二億四千四百九十九万一千円、火災による死者数五十八人で前年同期に比較し件数は四百三件、火災による死者数は十八人と減少し損害額は七億六百六十二万八千円と増加しております。子供と老人などの火災による死者が全体の五十三%も占めています。

また、火災の原因は、たばこ、マッチ、たき火によるものが断然多く、そのほとんどが、火の取扱い不注意や不始末によるものです。

のです。

あなたのお宅には、消火器がありますか。ガス漏れ警報器や火災警報器が、備わっていますか。

きちんとした火の始末、火災警報器、消火器……といった二重、三重の火災に対する備えがわたしたちに安全を保証してくれるのです。

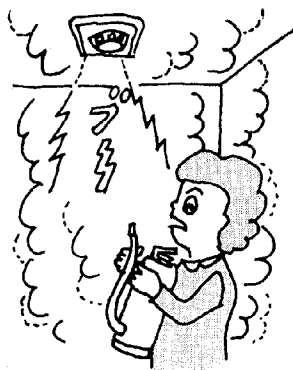

消火器や警報器で 防火対策の充実を

- このため、秋の全国火災予防運動では、火災の発生防止はもちろんのこと、火災による死者を出さないことを重点に、次のようなことを取り上げています。
- 身体不自由者などを中心とした死傷防止対策の徹底
- 家庭及び地域における防火対策の推進
- 防火対象物にかかる防火安全の確保
- 防災機器の普及の推進

区画整理事業施行予定区域

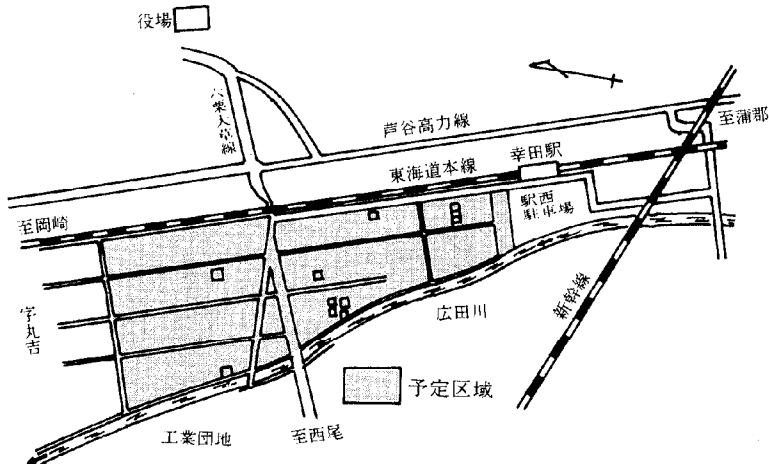

幸田駅西土地地区画整理事業 事業計画縦覧

この幸田駅西地区の区画整理事業計画は、二年ほど前から準備を始め、法律に基づく諸手続および関係諸機関の調整も済み、事業計画が決まりましたので、次のとおり縦覧を行います。

なお、縦覧満了の翌日から起算し、二週間以内に知事あてに意見書を提出することができます。

縦覧期間
十一月十四日～二十七日

縦覧場所
幸田町役場土木課事務室

詳細は土木課都市計画係まで



昭和59年度

保育所入所 説明会

昭和五十九年度の入所説明会
および受付を実施しますので、
入所を希望されるかたはご出席
ください。

入所対象児童

昭和五十三年四月二日以降の
出生者で、母親が働かなければ
ならないなどの理由であり、且
同居の親族で保育にあたる者が
いない児童が対象となります。

入所要件

一、**家庭外労働**
母親が昼間家庭外において労
働に従事している場合

二、家庭内労働

母親が昼間家庭内において日
常の家事以外の労働に従事して
いる場合

三、母親のいな い家庭

母親の死亡、
行先不明、拘禁
等の理由により
母親がいない場
合

四、母親の出産 等

母親が出産の
前後、病気また
は心身に障害の
ある場合

五、病人の看護 等

家庭内に長期にわたる病人ま
たは心身に障害のある者が同居
し、母親がその看護にあたる場
合

その他

●申請書の交付および受付

申請書などの用紙は、説明会
の会場でお渡ししますので新規
に入所を希望されるかたは必ず
ご出席ください。

なお該当保育園に出席できな
い場合は他の会場にご出席くだ
さい。

●入所決定

入所決定にあたっては、入所
要件に該当し、保育に欠ける程
度の順位により入所できること
になります。(入所決定通知は
来年三月中旬までに本人あてに
通知します。)

特別保育の ご案内

乳児保育

三才未満の乳幼児で母親が前
記の入所要件を備えている場合
(三才未満の乳児保育は三才以
上の保育と分離しきめ細やかな
保育を実施しています。)

長時間保育

母親が産後の
前後、病気また
は心身に障害の
ある場合

説明会・受付日程

会 場	説 明 会 日	受 付 (面 談) 日
坂崎保育園	11月21日(月) 午前10時 ~正午	12月6日(火) 午前10時 ~正午
大草保育園	11月21日(月) 午後2時 ~午後4時	12月6日(火) 午後2時 ~午後4時
わしだ保育園	11月22日(火) 午前10時 ~正午	12月7日(水) 午前10時 ~正午
菱池保育園	11月22日(火) 午後2時 ~午後4時	12月7日(水) 午後2時 ~午後4時
幸田保育園	11月24日(木) 午前10時 ~正午	12月8日(木) 午前10時 ~正午
豊坂保育園	11月24日(木) 午後2時 ~午後4時	12月8日(木) 午後2時 ~午後4時
上六栗保育園	11月25日(金) 午前10時 ~正午	12月9日(金) 午前10時 ~正午
深溝保育園	11月25日(金) 午後2時 ~午後4時	12月9日(金) 午後2時 ~午後4時
里 保 育 園	11月26日(土) 午前10時 ~正午	12月10日(土) 午前10時 ~正午

●会 場 各保育園遊戯室

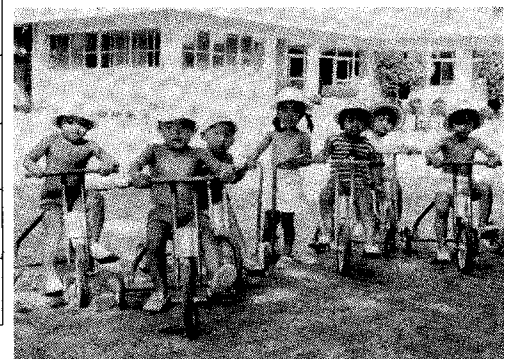

母親の就労時間が長く普通の
保育時間ではお困りのかたのた
めに延長して保育しています。
(午前七時三十分から午後六時
まで保育)

障害児保育
障害があっても健常児保育の
なかで保育可能な児童は医療機
関と調整のうえ実施します。
※問合せ先
役場住民課 児童福祉係

緑豊かな環境づくり

記念樹を植えよう!

町から記念樹を贈呈

人生には、出生、入学、卒業、成人式、就職、結婚など記念すべきことが非常に多く、このことを記念樹によって表現し、幸せの記録として育てましょう。

幸田町では、そのすこやかなる成長と発展を祈念するため記念樹を贈り、緑化事業の普及と緑豊かな町づくりを推進しています。

記念樹贈呈の要件

- 一、結婚、出生の届出がなされたとき
- 二、町内に組織されている諸団体で記念祝賀行事を行うとき
- 三、その他記念樹贈呈を適当と認められるとき

以上に該当される方は、町から記念樹引換券を交付しますので、農協「憩の農園」において記念樹と引換え植樹してください。

どうぞお気軽にこの制度をご利用ください。
詳しくは、産業課農政係まで



母子保健員紹介

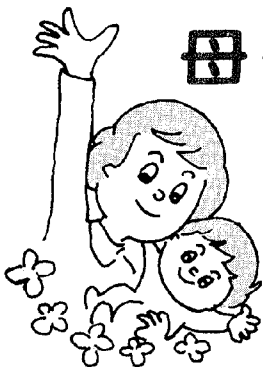

母子保健推進員は町の依頼を受けて母子保健に関する事業活動を行っています。推進員は各担当地区をもって、皆さんの家庭を訪問し健診の通知書等を配布しながら母子保健の知識を伝え、そして相談も受けます。推進員の担当地区は次のとおりです。

母子保健推進員

- | 氏名 | 担当地区 |
|-------|---------|
| 藤田 良子 | 坂崎区 |
| 浅井かなえ | 久保田、長嶺区 |

- | | |
|-------|---------|
| 山本よしえ | 大草区(下) |
| 山本百合子 | 大草区(上) |
| 内田 節子 | 高力区 |
| 大林 去子 | 鷲田、新田区 |
| 三浦 久江 | 岩堀区 |
| 高橋 桃代 | 三菱、横落区 |
| 草次ミスズ | 萩、幸田区 |
| 小田 いし | 芦谷区 |
| 酒井 博子 | 海谷、里区 |
| 桐戸かつ子 | 市場、逆川区 |
| 伊沢佐恵子 | 野場、永野区 |
| 長谷 弘子 | 桐山、須美区 |
| 岩瀬美恵子 | 上六栗、六栗区 |

生活資金相談窓口開設

生活資金を必要とされる勤労者のみなさんの利便を図るため次のとおり相談窓口を開設します。

とき 昭和五十八年十一月十七日(木)

午後一時半～午後三時半

ところ 中央公民館第五会議室

相談員 労働金庫岡崎支店
持参する物 源泉徴収票及び各種証明書など

詳しくは、役場産業課へ問合せください。

勤労者生活資金融資制度

いろいろな事情で、生活のために必要とする資金を調達することが一時的に困難な、町内の勤労者の方に、生活資金を融資する制度です。

資格

- 一、町内に一年以上居住する勤労者で、同一事業所に引き続き一年以上在職する本採用者。

- 二、税を完納していること。
- 三、同一世帯で生活資金の融資を受けていないこと。
- 四、生活資金の融資を受けた者の連帯保証人となっていないこと。
- 五、確実な連帯保証人一人以上を有し、かつ取扱い金融機関がする融資金額に係る信用保証の条件に適合する者。

対象

- 一の事項に必要な経費
- 二、災害または盗難の被害
- 三、死亡
- 四、結婚または出産
- 五、同居親族の入学
- 六、住宅の修繕
- 七、その他町長が認める事由

融資金額

三十万円以内(五万円単位)

※特例の場合、五十万円以内

融資期間及び返済方法

二十四か月以内(据置一か月含)月賦償還

※特例の場合三十六か月以内

融資利率

年 六・〇%

基準地価格決定

愛知県地価調査

愛知県では、国土利用計画法に基づき、毎年一回地価調査を実施しています。この調査は、県下各市町村に基準地を設定し（町内八か所）、県が正常価格として発表するもので、国が実施する地価公示とともに一般の土地取引の目安となります。

土地取引の前には届出を

土地の投機的取引や地価の高騰を抑制し、乱開発などを未然

に防ぐため、一定面積以上の土地の取引をするときは、国土利用計画法に基づき、事前に町を経由して知事に届出する必要があります。

市街化区域の土地二千平方メートル以上、市街化調整区域の土地五千平方メートル以上を取引する場合は必ず届出てください。詳しくは、役場企画課へお問合せください。

町内の基準地価格

(昭和58年7月1日現在)

基準地の所在	1㎡当り価格(円)	土地の利用区分
横落字北門20番2	62,000	住宅地
菱池字源田7番2	45,700	"
" 荒田48番	67,000	"
" 錦田52番	97,400	商業地
深溝字額田15番	57,400	準工業地
高力字西崎27番1	31,000	調整区域の宅地
深溝字海谷10番1外	26,000	"
野場字扇沢37番	※ 2,000,000	林地

※ 10アール当たり価格

11月11日～17日



税の無料相談を行います

「税」を正しく理解し、認識していただくために、毎年十一月十一日から十七日までを「税を知る週間」として、全国の税務署を中心として、各種行事が行われます。

その一環として、次のとおり税の無料相談を実施します。所得税、相続税、及び贈与税など、国税全般についての相談を行いますので、是非おかけください。

とき 十一月十五日午前十時から午後四時まで

ところ 中央公民館第一会議室

なお、十一月十一日から十一月十四日までの午前十時から午後四時まで、レオ(岡崎)三階においても相談を行いますので、ご利用ください。

新幹線三河駅の最近の動き 利用客数と建設費について

県が調査結果発表

新幹線三河駅建設の立候補地は本町をはじめ、岡崎市・安城市に四箇所あり、位置の決定について昨年九月に県知事に一任しましたが、県は今年度利用者数の予測と概算建設費調査について専門業者委託を行い、結果が十月十七日発表されました。それによると、幸田町の場合二百四十億円と一番高い建設費ですが、町が以前に独自で調査

した建設費よりも大幅に高い金額であるため、現在この内容について、県へ確認をしています。三河湾国定公園と温泉地を控え、また町の将来的発展のためにも蒲郡市とともに、ぜひ三河駅を本町に建設できるよう今後にも努力していきますので、町民のみなさんのご理解とご協力を願います。

芦谷・里地区に企業団地を計画

企業団地は現在駅西、坂崎の二カ所でソニー幸田を初め十社の優良企業が操業しています。人口の増加による雇用の確保は住民要望も強く、また町の財政状況等から、今回第三企業団地の開発を計画し、先端産業の誘致を進めるため、県企業庁に開発要請をしました。

今後、地区住民の方々をはじめ、地権者のみなさんのご理解ご協力をお願いします。

なお計画区域は芦谷字丸山および深溝字愛宕山地区一帯約六十ヘクタールです。

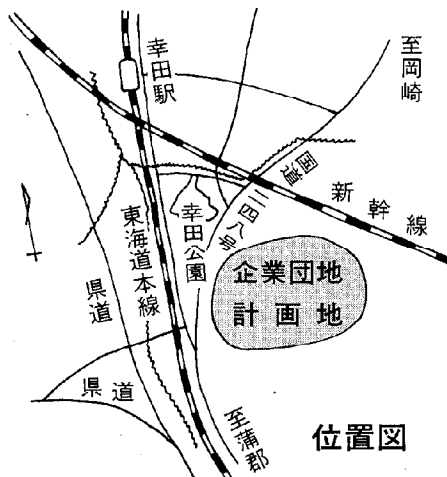

位置図

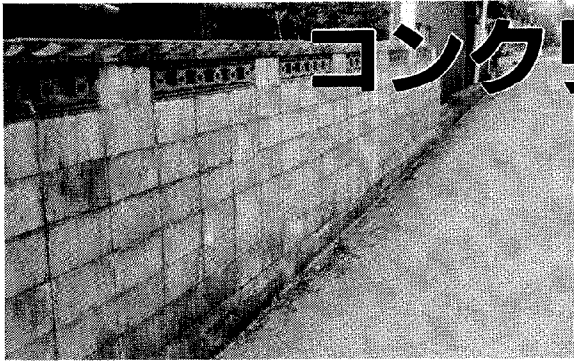

コンクリートブロック塀 点検結果

99%が危険あり

—危険なブロック塀は生垣に—

九月二十六日から三十日にかけて、坂崎小学校区と中央小学校区の通学路沿いのブロック塀を点検しました。その結果、地震の際倒壊する恐れのあるブロック塀が多数あることがわかりました。

点検結果

点検数	七十件
おおむね良好	一件
危険度小	十件
危険度中	三十八件
危険度大	二十一件

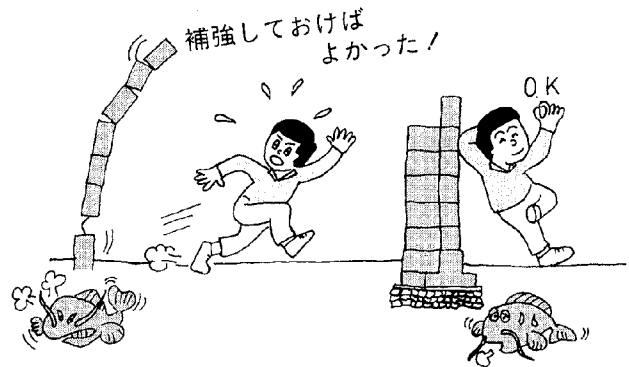
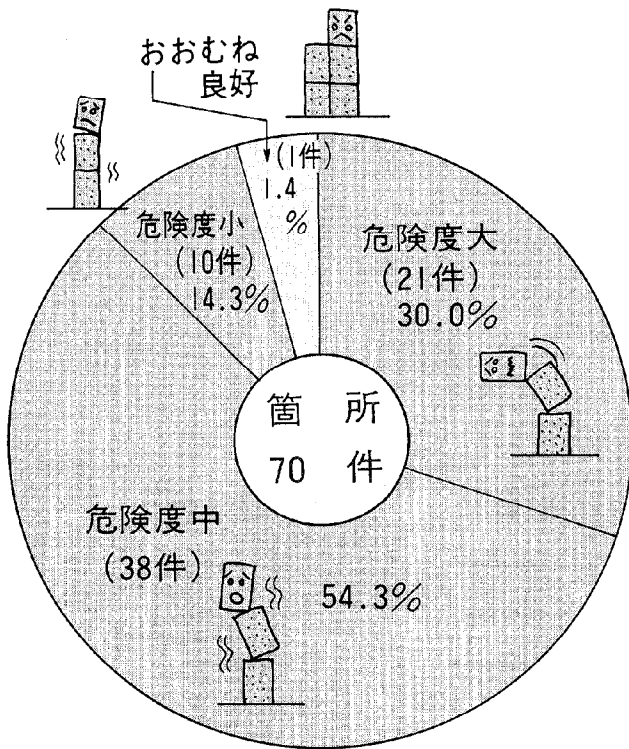

町では、こうした危険なブロック塀をなくし緑ある街づくりを目的とし生垣の設置を奨励しています。

次のようなブロック塀は、生垣に換えるか、ブロック塀の補強をしておきましょう。

- 風化の激しいもの
- 高さの高いもの
- 塀の長さの長いもの
- 塀の内側に控への少ないもの
- 鉄筋の少ないもの
- ひび割れなどあるもの

なお、ブロック塀の補強、改修、生垣設置には、それぞれ次のような融資制度、助成制度があります。

一、ブロック塀改修 融資制度

ブロック塀などを十分安全なものに改修する場合、工事費を融資します。

- 融資取扱金融機関
- 住宅金融公庫
- 融資条件

・ 限度額、改良工事に要する費用の七十%以内でかつ三百万円内

- ・ 金利六・五%
- ・ 償還期間

十年以内で元利均等隔月払い (ボーナス払い併用可)

二、生垣設置補助制度

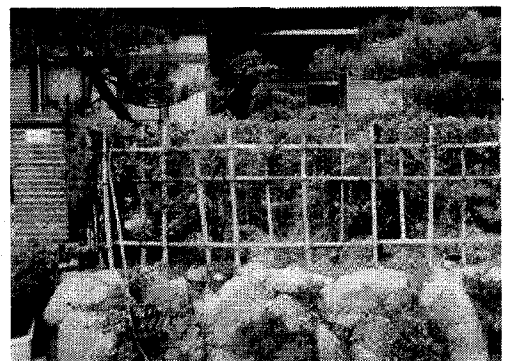

- 補助申請受付期間
- 昭和六十年三月三十一日まで
- 補助の対象者

・ 市街化区域内に住所を有し、一か月以上在住する方

・ 町税を完納している方

○ 生垣設置の基準

・ 公道沿いの場所で、幅員四メートル未満の道路は、道路後退線から敷地側の場所で延長三メートル以上の生垣

- ・ 樹木の高さは○・九メートル以上
- ・ 一坪当り二本以上の植樹
- ・ 植栽地の盛土をブロックなどで囲む場合は、宅地面より○・五メートル以下であること

※なお点検または融資、補助を希望される方は役場土木課建築係にご相談ください。



地震からいのちを守るために

- 一、不特定多数のものを収容する建物内にいたとき
 - 劇場、映画館、百貨店などの特定対象物内で、地震にあったときは、避難誘導に当たる責任者が決められているので、その指示に従って落ち着いて次のように行動しましょう。
 - ◎ あわてて出口や階段に殺到しないこと。
 - ◎ 天井からの落下物やガラスの破片に注意し、手近にあるもので頭をおおい、ゆれがおさまるのを待つこと。
 - ◎ 停電になっても非常灯がすぐつくので、落ち着いて施設の責任者の指示に従い、秩序正しく行動すること。
 - ◎ 劇場などでは、すばやく椅子の間に身を寄せること。なお、余裕があれば出口近くの者から、秩序正しく外に出ること。
 - ◎ 揺れがおさまったあとでも、あわてて出口に殺到しないこと。
- 二、地下街にいたとき
 - 地下街は、耐震性が十分考慮されていますので、あわてず、次のように行動しましょう。
 - ◎ あわてて出口に殺到しないこと。
 - ◎ 地震動の激しい間は、天井からの落下物、窓ガラス

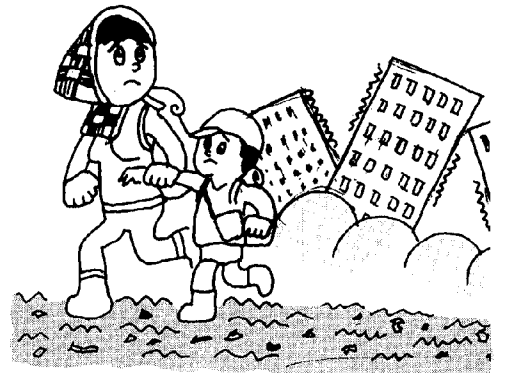

- ◎ 破片、重量物の移動、転倒などから身の安全を守ること。
- ◎ 停電になっても非常灯がすぐつくので、大声を出したり、あわてて騒がず落ち着いて施設の責任者などの指示に従い、秩序正しく行動すること。
- ◎ 小さな火災でも、煙は通路一面に広がる。火災を見つけたときは、近くの消火器などですばやく消火すること。
- ◎ ケガ人や救助を求める人がいるときは、協力しあって助けること。

「こだま四人きつぷ」
幸田、三ヶ根両駅で
十一月から発売

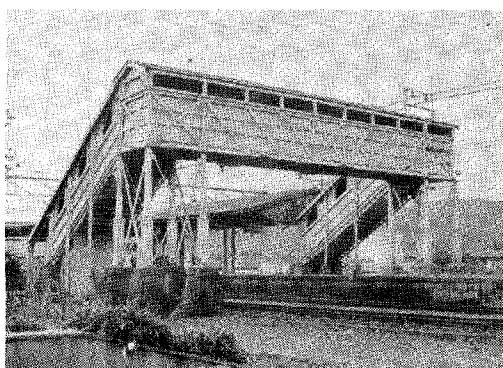

幸田駅二線橋改築工事着工

国鉄幸田駅

昭和二十七年に架橋された幸田駅の二線橋は、三十年余を経過し、老朽化に伴って利用者の多くなった昨今では皆様にすいぶんご迷惑をおかけすることが多く、改築が望まれておりましたが、いよいよ十月から来年二月中旬完成を目指し、工事に着工しました。
工事中は何かとご不便をおかけしますが、よろしくご協力をお願いいたします。

国民年金の保険料は納期までに

国民年金保険料の納め忘れはありませんか。保険料が滞納になりますと、万一の事故のとき、障害年金や母子年金などを受けられないばかりでなく、将来、老齢年金が受けられない場合もありますので、保険料は必ず納期限までに納めましょう。
なお、国民年金保険料は、現在一カ月五千八百三十円ですが、失業や少収入などのため、どうしても保険料の納付が困難な方は、申出により保険料の免除を

忘れたら大へん、国民年金の保険料



受けることもできませんので、支払えないからといって放置されず一度、役場住民課までご相談ください。

ちびっ子展示館

(豊坂小学校)

◀石井 洋くん(六年)

大きく葉肉の厚いアロエのようすが、とても力強く描けました。どっしりと安定感のある絵になりました。



◀長谷晃雄くん(六年)

いつもはきなれたくつ。時には、こうしてじつくりながめてみるのもいいですね。やさしさをこめてのびのびと描けました。



高齢者を

町長訪問

敬老の日を前にして、町内に住む九十五歳以上の老人の方々を、町長が訪問し長寿を祝いました。

九十五歳以上の高齢者

杉浦つたさん 96 里

片岡そのさん 95 野場

占部かきさん 95 鷺田

杉浦はるさん 95 坂崎



杉浦 はる さん

家庭教育一ロメモ No.5

ことばの発達

その一

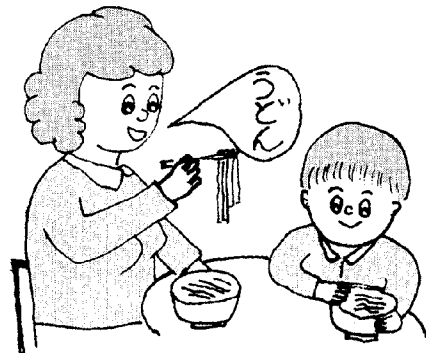

ことばは、人の意志や感情を表現する大切な道具です。

生後間もない乳児は、一日にきまって数回泣きますが、乳児が泣くというのは、生理的な不快感の表現であり、感情表現の芽ばえは、もう乳児のときから始まっています。

でも、何を表現しようとしているかは、母親の深い愛情がなければわからないほどの小さなものです。

泣くことや笑うことしか知らなかった乳児が、家庭生活の中で親や家族のやることを、見たり聞いたりして、まねを

することによって、かたことの話をし始めるのは、満二歳を過ぎたころでしょう。

この時期の特長は、「一語ことば」で、十分意味が通じてしまふということでしょう。たくさんのことばを知っているても、その単語を結びつけて文を作ることはできません。

一語一語がバラバラでいて、意味が通じてしまいます。その場の状況の中で、母親(大人)が子どもの欲求を先取りして理解しているともいえません。子どもが「ママ」というだけで、おなががすいているのか、おなががいたのかを、母親はすぐ理解してしまいます。

ことば(語イ)が増える三歳ごろにある一つの現象として、ドモルということが挙げられます。見まね聞きまねで覚えたくさんのことばが頭の中に入っているても、自分で発音して言おうとするとなめらかに言えないというもどかしさが、ドモル現象につながっているのです。

ドモルという時には、ことばの増える時期だと理解してお母さんがあせらずに接して

やるのが大切です。母親のあせりが子どもの不安感につながり、ことばの病気を引き起こします。ことばの病気には、安心感と楽しい雰囲気と自信を持たせることが必要です。

この時期のもう一つの特長に「幼児ことば」があります。口びるの運動や舌の先の動きが不十分な幼児にとっては、ラクダがダクダになり、ウドンがウロンになったりするのはしかたのないことでしょう。でも、親が子どもに話しかける時には、できるだけ正確な発音で話しかけるようにしましょう。

「一語ことば」や「幼児ことば」を早く卒業させるためには、親の側からの子どもへの問いかけは、正しい発音、正しい文であることが大切です。

ことばを育てるといっても、学校教育のように一定の計画に基づいて行なわれるものではないところに家庭教育の難かしさがあり、親自身が豊かなことばを使うように心掛けることが、子どものことばを豊かに育てるものと言えます。

合併 30 周年

写真でみる幸田町 30年の発展史

幸田の町並 その1

木造の古い建物が軒を連ね、自転車、リヤカー、オート三輪が時たま走り、子どもが道の真ん中で遊び、軒先には燃料用のまきが積み上げられている。これが三十年前の幸田駅前通りの姿でした。

現在では当時の建物も半数以上が建て換えられ、自転車、リヤカーも自動車に取って変わりました。

ました。もちろん道路の真ん中では遊べなくなりましたね。

駅前通りの おもいで

児玉弘子さん(幸田)

この頃の商店街は、戦災に遭わなかった為、昔からの建物がほとんどで、店の看板だけは新しくして営業していました。

乗り物は、ほとんど自転車で店の商品を配達するにも運搬車(少し人型で荷台を大きくした自転車)で運び、駅前通りも自動車の通りは少ないので、子ども達も気楽に道路で遊んでおり、そして夏は夕方になると店の前に縁台を出して夕涼みをし、冬は練灰火ばちで店の中を暖めていました。

また商店街は、幸田駅前から錦町を越えて三菱レイヨンまでが一続きになっており、商店もレイヨンで働く女工さんとの関連の深い品物を販売しており、仕事を終えた女工さんが街にあふれ、それはにぎわったもので、今は車の通りは当時と比べようもないくらい増えました。が、当時の方が街に活気がありましたね。



昭和30年の幸田駅前通り



現在

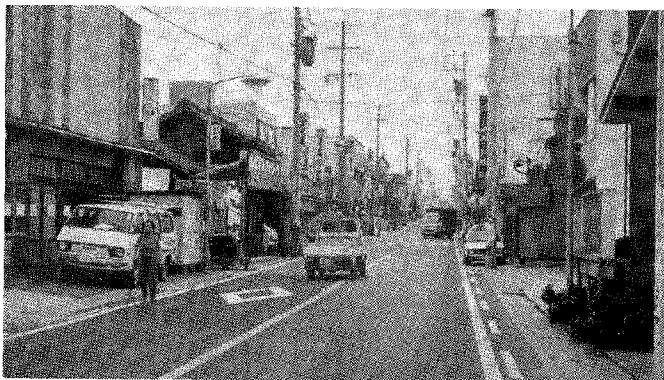

昭和31年の幸田駅前通り



現在



町では、合併三十周年を記念して「幸田の歴史」と題して写真展を開催することを計画しています。昔の幸田町の風景、生活等を写した写真がありましたら明治・大正・昭和と年代は問いません。ぜひ役場企画課まで写真の提供をお願いします。



現在県外に在住で本町出身者または大変ゆかりがあり、郷土の誇りともいうべき十六名の方に、今年三月ふるさと町民をお願いしましたが、今回「ふるさとに想う」と題し、ふるさとへの郷愁を綴っていただきました。

その一

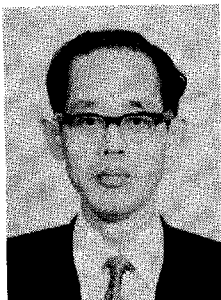

高橋 規矩氏 現在広島大学教授

車内アナウンスが幸田駅への接近を告げる頃、車窓の左手の遙か彼方に遠望峯山が浮んでくると、日頃の慣れに物事に対する感動を失った私の胸にも、何かぐつとこみ上げてくる。広島駅を早朝に発って、五時間は過ぎていく。「君、新幹線が開通すれば郷里へは日帰りが出来よ」と恩師に勧められて、在来線特急しおじ号で広島大学へ赴任したものの、仕事を持つ身となれば、帰省は年に二・三度しか出来ない。

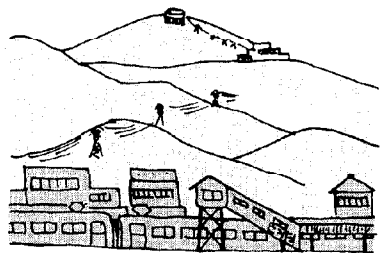

幸田在住時代は、楽しい思い出ばかりだと言えば嘘になる。戦中戦後の食糧難の時代には不愉快なことが多くあった。しかし、それらにもまして、緑の濃い幸田の山、豊かな田畑、メダカやドジョウの棲む小川、小島の群がる杜寺の森などが、今なお懐しく私の脳裏に強くやきついている。未だに快速列車の通過駅である幸田駅には、戦時中米軍の艦載機から発射された弾丸の跡が残っている。この幸田駅は、私にとって、幸田という「ふるさと」への、いわば、玄関口である。遠望峯山と幸田駅——昔と変わらぬこの二つが、ふるさと町民に私を選んで戴いた幸田町民の方々の温情と融け合って、絶えることのない、一つの美しいハーモニーを奏でて聞こえてくる。それは、私の精神を支える日々の糧となっている。多謝。

徳川家康と

幸田町

野沢氏古文書

家康が岡崎城に入城したのが永祿三年（一五六〇年）二十歳の時、三河を平定し遠州（静岡県）に攻め入り浜松城に移住したのが三十歳の時である。

この間の十年、家康は岡崎に有って領内を足繁く見回り、当然幸田にもたびたび来ている。次の古文書は、その時の出来事を記したものである。

野沢氏由来

昔より数代、当国額田郡東部村に野沢四郎治郎と名乗る郷土住す。然るに近辺に大きな湖あり、菱池と号す。或時、岡崎御城主家康公御鷹狩に出御成り玉ふ。此時番の雁彼の池に浮かぶ。家康公、四郎治郎に彼の津がひの雁を射よと仰玉ふ。則、弓矢携へ能く引きて放



野沢氏古文書

つに津がひ共に羽を縫て射留たり。

家康公御感悦被成、当座の御褒美として御着え羽織を被下置。幸ひ野乃沢には沢瀉多く可然向後汝が定紋に可致と即り

この四郎治郎は大久保彦左衛門の書いた三河物語の中で三河一向一揆宗門に組し、坂崎の佐橋甚兵衛正源等と共に土呂の本宗寺にたて籠り、家康に敵対したとして語られている。

一揆和睦後は東部村に隠居し家康に協力した。子孫は幡豆郡東城（吉良町）に在住し商人となり繁昌し現在に至っている。

盟友佐橋甚兵衛正源は、一揆後旧主君家康の下に嫡子舎弟等帰参した。正源はその後剃髪染衣となって正源寺を再興し、野沢一党も佐橋との盟約により壇家となった。

野沢氏は百姓、商人となるも弓矢の家柄として大いに栄えた。

子孫野沢治郎右衛門の「金的中」の額が芦谷弥栄神社にも奉納されている。

現在東部には野沢性を名野る人が多いが野沢四郎治郎と関係を持つ人々と思われる。

（寄稿 郷土史クラブ 野沢 弘）
資料 善明、東城野沢氏
古文書、菱池風土記、三河物語



**愛知県民体育大会
西三河地区大会**

幸田町の各選手ガンバ
りました。

硬式テニス	男子	優勝
卓球	女子	優勝
卓球	男子	優勝
軟式テニス	女子	二位
ソフトボール	女子	三位
弓道	男子	三位
"	女子	二位

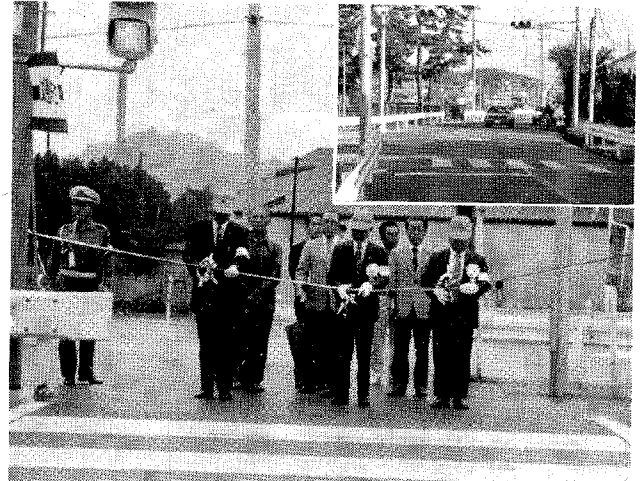

**上六栗信号機
設置される**

九月二十七日、午後三時、予定より一か月ほど遅れましたが、上六栗信号機の点灯式が行われました。これで南部中学の生徒も安心して横断できるようになりました。

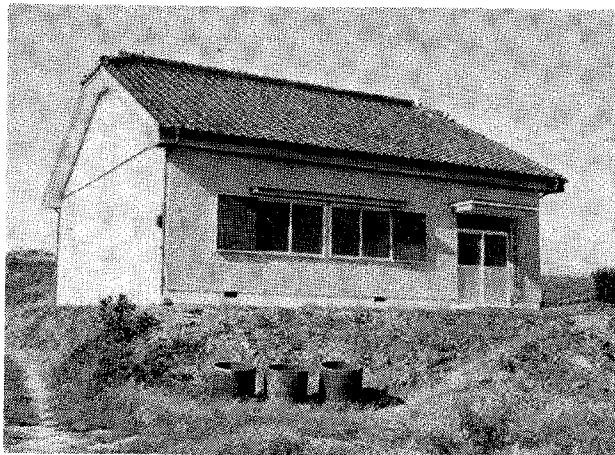

**菱池開墾
管理棟竣工**

幸田中学校校舎の古材を利用した菱池開墾管理棟改築工事（床面積百㎡）が完了し、十月五日竣工式が行われ完成を祝いました。

**深溝小学校運動場
拡張工事完成近づく**

六月二十五日に着工しました拡張工事が一部を残しほぼ完成し、児童たちが広くなった運動場で元氣よく飛び跳ねています。今後、学校教育の場、地区スポーツの場として大いに愛され利用されることでしょう。

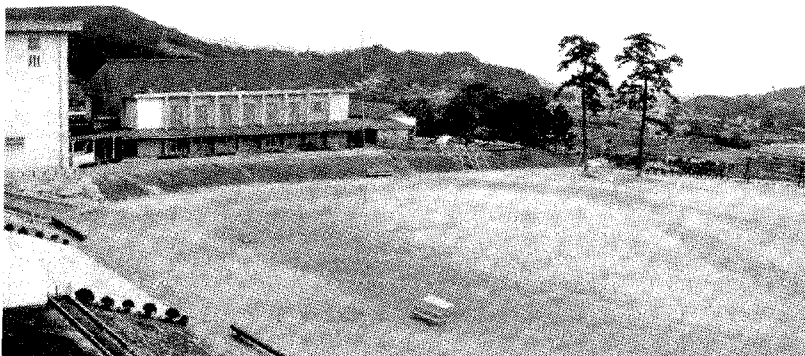

愛知こどもの国 十一月の行事予定

- こども汽車まつり
午前十一時～午後三時
葉っぱの印刷をしよう
午前十一時～午後二時
(日曜日、祝日)
- アヒル旗揚げ競走
午後一時十分～十五分
駅伝大会
午前九時半～午後一時
半(申込みは十一月一日～三十日まで)

詳しくは愛知こどもの国協会
☎〇五六三六―二一四一五一へ

十一月の 岡崎県民サービス コーナー行事

- 自然とくらし写真展
- 自然に学ぶ実績発表展
- 統計グラフコンクール
- 優秀作品展

● 交通事故相談

交通事故で被害を受け、損害賠償の請求方法、示談の進め方など交通事故の処理でお悩みの方はありませんか。このような方を対象に無料で相談に応じておりますので、気軽にご利用ください。

● 各種相談

交通事故相談の他に、県政相談、住宅相談、年金相談、内職相談、弁護士による法律相談(予約制)などについても、無料で相談に応じておりますので、気楽にご利用ください。

● 開設時間

午前十時から午後六時まで
(原則として木曜日休み)

● ところ

岡崎県民サービスコーナー
(岡崎市康生通西シビコ三番街三階) ☎岡崎②―一八五八

職業訓練校の 一日開放

とき 十一月十五日(火)

午前十時～午後三時

ところ 愛知県岡崎職業訓練校
岡崎市美合町平端二四

内容 花台、文ちん、小型看板、四ツ目垣等の製作

パツテリーの知識、技能相談

一日教室 受講者募集

テーマ 食品添加物と

その安全性

とき 十一月十五日(火)

午前十時～正午
一色町公民館
講師 愛知教育大学教授
米川五郎
申込先 愛知県西三河消費生活センター
☎岡崎③―〇九九九

海上保安庁職員募集

採用人員 航海科 約四十名
機関科 約四十名

受験資格 無線通信士約二十名
昭和十九年四月一日以降に生まれた者で

五級海技師(航海、機関)以上、第二級無線通信士以上を有する者。

県税だより

個人事業税の 納税をお忘れなく

十一月三十日(水)は個人事業税第二期分の納期限です。

十一月中旬に、県からお送りする納付書により納期限までに、お近くの銀行、信用金庫、農業協同組合、郵便局か西三河事務所税務課の窓口へお納めください。

個人事業税には、口座振替による納税の方法もありますのでご利用ください。

各種申請書等の作成を 依頼するときの注意

農地転用許可申請書、建設業許可申請書など官公署に提出する各種の許可申請書や届出書の作成を他人に依頼することがあります。このようなときのため

に行政書士制度があります。行政書士は、行政書士法に基づいて、一定の資格を有し、かつ、行政書士会に登録・入会して次の業務を行っています。

「新しい愛知のすがた」 愛知県広報写真 コンクール作品募集

詳しくは役場企画課まで

- 官公署に提出する書類その他権利義務又は事実証明に關する書類の作成
- ①の書類の作成の相談と提出手続の代行
行政書士会の会員でない者が、他人の依頼を受け報酬を得て①の業務を行うことは、行政書士法により禁止されており、それに違反した場合は罰せられます。

不燃物収集日程 (11月分)

長嶺 (16、 ㄨ)	里 (11、 21)
久保田 (16、 30)	市場 (17、 ㄨ)
坂崎 (16、 30)	市海谷 (17、 28)
大草 (8、 24)	海野場 (15、 28)
高力 (8、 24)	永野野 (9、 22)
鷲田 (10、 25)	須美 (15、 28)
電装社宅 (7、 24)	六栗 (18、 ㄨ)
岩堀 (10、 25)	六栗団地 (14、 29)
新田 (9、 22)	上六栗 (18、 28)
横落 (10、 23)	桐山川 (15、 29)
荻谷 (9、 21)	逆川 (18、 ㄨ)
芦幸田 (9、 23)	菱 (8、 24)
幸田 (7、 21)	

※可燃物の収集は、毎週火・金曜日に収集します。

成人病健診

保健課

と き 11月14日(月)
 午前10時～11時半
 午後1時～2時半

ところ 老人福祉センター

対 象 里、海谷地区の方

内 容 血圧・検尿
 (必要に応じて、精密検査を実施いたします。)

※40歳以上の方は是非お受けください。
 ※健康手帳のある方はご持参ください。

不用犬引取り

毎月第1、第3木曜日

11月4日 } 午前10時までに印鑑を持って保
 17日 } 健課へきてください。
 12月1日 } 野犬などで困まっている方は引
 取日の2、3日前に連絡してくだ
 さい。

3種混合(百日咳・ジフテリア・破傷風)予防接種

と き 12月5日(月) 12月6日(火)
 1月17日(火) 1月19日(木)
 午後1時半～2時半

ところ 母子健康センター

対象者 昭和56年2月1日から9月30日までの
 出生者および接種もれ者。

※必ず母子手帳をご持参ください。
 問診票はよく読んでから捺印してご持参ください。

人工肛門・

人工膀胱保有者の方へ

互療会をご存知ですか?互療会は、術後の相談、療養体験、器具の使用などについての経験の交流や健康の回復、アフターケアの向上のため同業者、家族、医療関係者の皆さんと努力してきます。また、障害年金の改正、身体障害者福祉法適用のための運動もしております。お近くの支部をご紹介しますので下記へご連絡ください。
 〒105 東京都港区新橋5-14-12 大幸ビル
 互療会事務所 ☎ 03-432-3514

無縁墓地を改葬します

- ・愛知県小牧市大字下未1498番地
 通称 下未天神前野墓
 - ・北九州市八幡西区大字楠橋3338番地
 3324
 名称不明 3333
 - ・福岡県三潞郡城島町大字浮島字北ノ田1070番
 名称不明
- ※縁故者の方は役場保健課まで届け出てください。

凧作り講習会に参加を!

教育委員会

みなさん、大空に舞いあがる“手づくり凧”をつくってみませんか。

— なお、恒例の新春凧上げ大会を1月3日に開催しますので振ってご参加ください。

と き 11月20日(日) 午後1時～

ところ 町中央公民館 中ホール

講 師 浜松市 伊藤誠一氏

受講料 無 料

内 容 子供…小凧づくり
 大人…グループで中凧づくり

持参する物 ナイフ、はさみ、竹のこぎり、かんなどなどの工具

申込期限 11月18日(金)

申込先 教育委員会 地元ライフサークル指導員または幸田凧の会(大須賃勤2-5798)まで。

スキー教室参加者募集

と き 来年2月11日(土)～13日(月) 10日夜立ち

ところ 菅平スキー場(みつる山荘)

参加費 申込金 21,000円

募集人員 40名

申込期限 12月26日(第1期)

申込先 幸田町教育委員会

ボランティアの募集

サークルありんこ

障害者(児)に理解のある方下記まで往復はがきにてご連絡ください。
 幸田町大字芦谷字幸田103(3-5) 山口耕二
 ※活動内容は障害児との交流を中心に行う予定です。

役 場 2-1111 (代表) 夜間2-1111～2-1114は宿直室へ接続

産 業 課 [夜間 2-1113] 有線2328・6571	水 道 課 [夜間 2-1117] 有線2450	議 会 事 務 局 [夜間 2-1118] 有線2451・6601
土 地 改 良 課 [夜間 2-1142] 有線2456	ポンプ場 [直通 2-1890] 有線5880	消 防 署 事 務 室 [直通 2-3822] 有線6565
土 木 課 [夜間 2-1116] 有線2327・6581	教 育 委 員 会 [夜間 2-1114] 事 務 局 有線2028	通 信 室 [直通 2-3821] 有線3119

火事と救急は119番へ

行政相談 毎月第3水曜日

総務課

と き 11月16日(水) 午前9時～正午
ところ 中央公民館 第5会議室
相談員 谷川嘉明 自宅☎2-3490

幸田町犯罪状況

9月	侵入盗	車両関係盗	その他	計
件数	4	10	7	21

幸田町交通事故状況

9月	死亡	重傷	軽傷	小計	物損	合計
人数	1	0	9	10	—	10
件数	1	0	5	6	45	51

法律相談(無料) 毎月第2土曜

住民課

と き 11月12日(土) 午前9時～正午
ところ 中央公民館 第1会議室
相談員 弁護士 村越 健
予約制ですので予約は前日の午前11時までに住民課戸籍係までお申込みください。

心配ごと相談

と き 毎週水曜日 午前9時～正午
ところ 中央公民館 第5会議室
相談員 11月2日 日高 恒夫 岩瀬 斐子
9日 黒野 正 永田 初代
16日 千賀千代子 藤井 裕慶
30日 山田 秀男 久光スミ子

※相談日は電話による相談もできます。
☎2-1111 (内線20)

身障者・精薄者相談 毎月第2火曜日

と き 11月8日(火) 午前10時～午後3時
ところ 中央公民館 第5会議室
相談員 愛知県身体障害者相談員 有馬茂男
愛知県精神薄弱者相談員 日高恒夫

母子家庭相談

と き 毎週月、水曜日 午前10時～午後5時
受付 住民課
相談員 愛知県母子相談員 長谷美代子

ガソリンスタンド日曜当番店

11月6日	三浦石油店	2-0133	岩 堀
13日	豊栄産業(有)	2-2389	野 場
20日	花笠商事(株)	2-1664	野 場
27日	本田屋商店	2-0054	幸 田

児童相談

と き 11月18日(金) 午前10時～午後4時
ところ 中央公民館 和室
相談員 岡崎児童相談所
児童福祉専門員、心理判定員
内 容 しつけ、心身の障害、学校ざらい、養育困難、非行など
※相談希望の方は事前に岡崎児童相談所(☎22-2434)又は役場住民課へ

老人福祉センター行事

文化協会芸能訪問
11月11日 民 踊 11月22日 民 謡
健康 11月29日 日 舞 12月6日 詩 吟
健康相談 毎週火、木、金曜日(担当 保健課)

健康まつり開催

保健課

と き 11月13日(日曜日)
ところ 中央公民館
内 容 講演会(成人病について)
歯の無料検診、成人病検診、乳房検診、栄養相談コーナー、エアロビクス体操等
みなさん多数の参加をお待ちしています。

母子健康手帳交付日

と き	月 日	曜	時 間
	11月10日	木	午前10時～11時半
	17日	木	〃
	24日	木	〃

ところ 母子健康センター
※妊娠届出書を忘れず、お持ちください。
※母子保健に関する説明をいたします。

11月の神経芽細胞腫検査

昭和58年5月生まれの乳児を対象に神経芽細胞腫検査を行います。
3ヵ月児健診で配布した“ろ紙”に尿を湿らせて、岡崎保健所へ必ず郵送してください。

役場 2-1111 (代表)

総務課 {夜間 2-1112}
有線2026
企画課 } 有線2458
管財課 }
税務課 有線2027・6591
住民課 有線2015 (受付)・2457
保健課 有線3463

お

知

ら

せ

当 直 医

診療時間(午前9～正午 午後2～6時)
下記の外、隣接市当直医市民病院へ

11月3日			
内科又は小児科	志貴医院	中 島	43-2015
外 科	伊藤医院	西大友	31-7107
産婦人科	大原医院	十王 1	21-1585
皮 泌 科	伊藤医院	西大友	31-7107
耳鼻咽喉科	坂堂医院	福寿 1	21-6156
眼 科	小島医院	松本 1	23-3381
11月6日			
内科又は小児科	伊藤医院	定 国	43-2678
外 科	長坂病院	矢作橋	31-3170
産婦人科	山中医院	伝馬 4	21-8014
皮 泌 科	亀井医院	伝馬 1	22-5110
耳鼻咽喉科	中西医院	伊賀 7	22-3581
眼 科	鍋田医院	中 島	43-2046
11月13日			
内科又は小児科	金山医院	野 畑	51-9106
外 科	宇野病院	中岡崎	24-2211
産婦人科	金山医院	野 畑	51-9106
皮 泌 科	宇野病院	中岡崎	24-2211
耳鼻咽喉科	渋谷医院	鴨 田本	23-0169
眼 科	鈴木医院	幸 田	2-4612
11月20日			
内科又は小児科	浅井医院	幸 田	2-0010
外 科	内田病院	康生南	21-5171
産婦人科	須田医院	六供 3	23-3170
皮 泌 科	大竹医院	明大寺	22-1449
耳鼻咽喉科	黒田医院	羽 根	52-0453
眼 科	矢藤医院	能 見	21-0641
11月23日			
内科又は小児科	鈴木医院	幸 田	2-0020
外 科	ワシミ医院	久後崎	52-8811
産婦人科	遠山病院	鴨 田本	21-7946
皮 泌 科	亀井皮膚科	羽 根	53-1128
耳鼻咽喉科	岡田医院	六名東	53-8292
眼 科	粟屋医院	鴨 田本	21-3656
11月27日			
内科又は小児科	山崎医院	幸 田	2-5225
外 科	柴田医院	明大寺	51-1938
産婦人科	河合医院	能 見	21-6591
皮 泌 科	松下医院	明大寺	51-5094
耳鼻咽喉科	松下医院	明大寺	51-5094
眼 科	南部医院	羽 根	51-5334
12月4日			
内科又は小児科	共立病院	羽 根	51-1427
外 科	共立病院	羽 根	51-1427
産婦人科	田那村病院	康生南	23-8161
皮 泌 科	橋本医院	康生南	22-3497
耳鼻咽喉科	大橋医院	上六名1	52-0684
眼 科	伊藤医院	亀井 1	21-3313

なお、歯科は岡崎歯科医師会館(岡崎市六供町三本松 ☎0564-21-0501)で診療。
時間：午前9時～11時半。
保険証を持参してください。

夜間歯科緊急当直医

木曜日の夜間(午後6時～午後9時)

11月10日	清水歯科	康生町	22-2257
11月17日	柴田歯科	美合町	51-5142
11月24日	柴田歯科	羽根町	51-1114

※ 日曜祭日は午前9時～12時迄歯科医師会にて診療を行います。

母子健康センター行事

月 日	曜	行 事	時 間	備 考
11月9日	水	母親教室	午前9:30開講	妊 産 婦
		妊婦健診	午後1:30～ 2:30受付	妊 婦
11月10日	木	母親教室	午後1:00開講	妊 産 婦
11月11日	金	1歳6か月児健診	午前9:30～ 10:30受付	57. 4.15～ 57. 5. 9出生者
		3歳児健診	午後1:00～ 2:00受付	55. 9.25～ 55.10.23出生者
11月16日	水	予約児健診	午前9:30～ 11:00受付	
		8か月児健診	午後1:30～ 2:30受付	58. 2.20～ 58. 3.16出生者
11月22日	火	育児相談	午前10:00～ 11:00受付	
		妊婦健診	午後2:00～ 3:00受付	妊 婦
12月5日	月	3か月児健診	午前9:30～ 10:30受付	58. 7.19～ 58. 8.22出生者

乳幼児健診・妊婦健診には母子手帳を必ず持参ください。

天伊鈴濱市高南岡金旭宇田
野藤木川橋本森森都境
由紀恵晋英友直朋拓孝野
恵生理吾行生美子也枝明雄一

孝清久幸信重康勝清正稔父
彦亮夫夫人行義雄彦司俊区

市場大草市場鷺田岩粟里岩野場大草芦谷須美

おめでとうございます(31名)
(順不同)
九月一日(三十日届出)
出生児

戸籍異動

成田	今井	山本	渡辺	黒柳	森口	齊藤	吉野	岡田	村越	栗本	廣田	坂下	榊原	長谷	長谷	神取	長坂	本多
匡寿	知昭	裕之	沙織	愛子	友美子	奈保子	友和	友聡	裕美	恭江	真弓	真治	幸太郎	丈二	阿希子	有美江	隆仙	秋仁
則之	靖史	鷹修	昭吾	了一	醸一	富男	範彦	勝美	利一	稔満	泰二	龍城	一平	重行	敏道	道秋		
横落	鷺田	三菱	大草	坂崎	岩堀	坂崎	長嶺	高力	海谷	岩堀	大草	久保田	市場	桐山	上六	里	鷺田	鷺田

星鴨平野田稲谷杉山浅稲廣伊亀加山佐死
野下岩畑邊垣川浦本井垣吹澤藤本野野野
信元良こま太郎浅吉タコ代治むヨネきと勝秀み小市
次松松ま太郎吉コ治め不遼よめ一秀子ねね小市
55 72 82 76 77 64 72 77 92 71 0 69 92 83 59 78 77 年
才才才才才才才才才才才才才才才才才才才才才才令
千代利良喜久勝千代義丈悦秀篤精富な堯清初
子幸一夫夫勝子孝市二良雄一夫を堯市男主
六鷺芦海海横高里久横鷺六市海海海初
栗田谷谷谷落力里保用落田栗栗場谷谷谷場場場区
須美

おくやみ申し上げます(17名)