

広報

こさた

No.364

'83 10

発行・幸田町役場 愛知県額田郡幸田町大字菱池字黒方11番地
編集・企画課 ☎ 2-1111 (内)2458 印刷・あいち印刷

人口動態

(昭和58年9月1日現在)

総人口	27,333人
内男	13,579人
内女	13,754人
世帯数	7,277戸

(8月中異動)	出生	36人	男	17人
			女	19人
	死亡	6人	男	1人
			女	5人
	転入	90人	男	42人
			女	48人
	転出	86人	男	47人
			女	39人



豊坂学区運動会

おかあさんがんばって

主な内容

- 2 P スポーツ行事お知らせ
- 4 P 幸田町の有権者数
- 6 P 少年の主張県大会出場
- 8 P 市街化区域変更縦覧
- 8 P 幸田町職員募集
- 12 P 幸田町30年の発展史
- 13 P 家康と幸田町

10月を迎え、いよいよ秋本番。各地で運動会スポーツ行事が開かれます。日ごろスポーツに縁のないおとうさん、おかあさん、お年寄りもこのシーズンになると急に張り切る方も多いたと思いますが、準備運動を十分にし、けがのないようにしたいものです。

秋のツ

は運動から

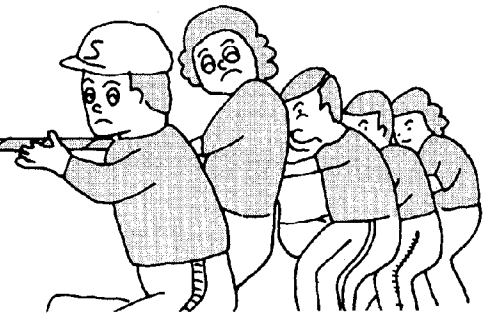

昨年の運動会

10月30日

町民大運動会

とき 十月三十日(日)

八時半から

(雨天十一月六日)

ところ 中央運動場

スポーツの普及と健康、体力の増進を図るとともに、ふれあいの場を形成し明るく住みよい町づくりを目的に開催します。



むねが
大きくなった
みたい

- 種目
- 区對抗競技
 - リレー・障害物競走・玉入れ
 - 力くらべ・ふえるふえる・はこべはこべ・まわせまわせ
 - 自由参加競技
 - 借物競走・うんだめし・ここまでおいで・町民総おどり
 - 各種団体競技
 - 職域対抗リレー・聖火リレー
 - 園、学区対抗リレーなど

みんなで参加しよう

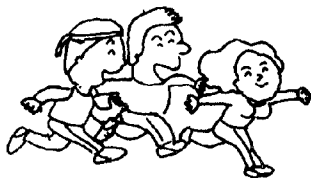

参加者

一般町民・町会議員・区長・婦人会・老人クラブ・消防団・青年団・商工会・農協・民踊愛好会・地区スポーツ推進委員・役場職員ほか各種団体



みんなでころがそう
自転車のワ!

中高年の体力づくり

体力に合った運動を

今日、職場はもちろん、家庭生活の面でも電化や機械化が進み、わたしたちの暮らしはたいへん便利になり、同時に楽になりました。

しかし、その反面、わたしたちの体を動かす機会は、以前に比べて極端に少なくなっていることも事実です。その結果、知らず知らずのうちに運動不足に陥り、体力の低下に一段と拍車をかけるといふ悪影響をもたらします。

運動不足は、単に筋肉の働きを衰えさせるばかりでなく、神経、心臓や血管などの循環器系にまで悪影響を及ぼし、心身のバランスを崩す原因になります。

運動選びは

年齢や体力を考えて

自分の年齢や体力に合わせて運動を選んでください。実際にやってみて、ご飯がおいしいとか、寝つきがよくなったと感じたら、しめたものです。

四十代

健康のための運動は、少しずつでも毎日続けるのが理想的です。しかし、それが無理なときは、

スポーツ

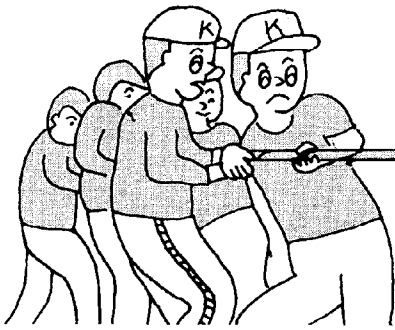

心身の健康

第17回町民スポーツ大会日程

種目	期日	会場
軟式野球	11月13・20日	坂崎運動場
早朝野球	10月11・14・18日	〃
ソフトボール	11月13・20日	中央・横落運動場
軟式テニス	11月20日	中央運動場
硬式テニス	11月13日	〃
バドミントン	11月20日	中央小学校体育館
卓球	11月13日	幸田中学校第2体育館
バレーボール(男)	11月20日	勤労者体育センター
バレーボール(女)	11月13日	勤労者体育センター 中央小学校体育館

婦人バドミントン 教室生徒募集

とき 十月十八日(火)から

毎週火曜日(十回)

午後七時~九時

ところ 幸田勤労者体育センター

申込み 十月十四日まで

(定員三十名)

教育委員会へ

『初心者の方は大歓迎』

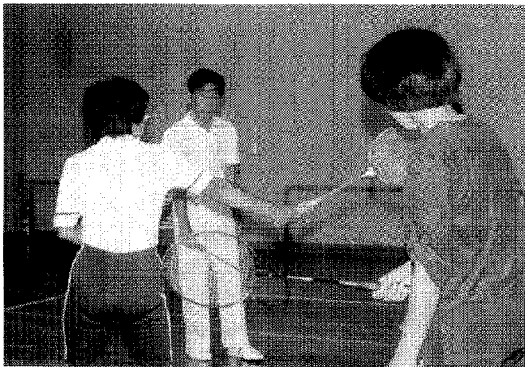

親子で楽しく 体力測定

とき 十月十日(月)体育の日
ところ 荻谷小学校
午前九時から

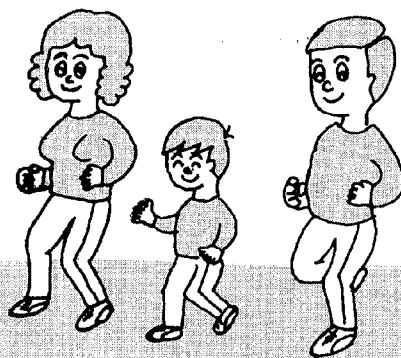

○測定種目

- ① 反復横とび
- ② 垂直とび
- ③ 握力
- ④ 急歩
- ⑤ ジグザグドリブル
- ⑥ 五十メートル走
- ⑦ ボール投げ
- ⑧ 走り幅とび
- 他

希望される方は教育委員会へご連絡ください。
雨天の場合は中止します。

少なくとも週一回ぐらいは体を動かしましょう。スタミナの衰えを防ぐ、気分転換に役立つ、集中力が養える——この三つが運動種目を選ぶポイントです。

▼運動例……ジョギング・水泳・テニス・ゴルフ・ソフトボール・バドミントン・卓球・ダンス・ボウリング

五十代

体の無理がだんだん利かなくなってくるので、生活管理に重点を置き、運動は楽しむものと割り切ってください。

▼運動例……ジョギング・釣り・散歩・ゴルフ・柔軟体操・テニス・ボウリング・ダンス・ハイキング

六十代

若いときから体を鍛えてきた人と、そうでない人の体力の差が目立ってきます。疲れたと感じたときは途中で休む、それでもだめなら中止するという具合に、無理をしないで運動するよう心がけてください。

▼運動例……散歩・柔軟体操・ゴルフ・卓球・ハイキング

寝不足の日や酒を飲み過ぎた翌日は、ふだんより体力が劣っているので無理をしないようにしましょう。

幸田町の 有権者数 18,363人

九月二日に行いました選挙人名簿の定時登録の結果は次のとおりでありました。
なお今回の有権者数は前年度に比して二・八%の増加でありました。

投票区別男女別登録者数

投票区 (地区名)	登録者数		
	男	女	計
第1投票区 (長嶺・久保田・坂崎)	1,064	1,046	2,110
第2投票区 (大草・高力)	1,181	1,251	2,432
第3投票区 (鶯田・新田)	1,072	863	1,935
第4投票区 (岩堀・横落)	1,327	1,369	2,696
第5投票区 (芦谷・荻・幸田・三菱)	1,320	1,412	2,732
第6投票区 (里・市場・海谷・逆川)	1,452	1,552	3,004
第7投票区 (六栗・上六栗・桐山)	894	950	1,844
第8投票区 (野場・永野・須美)	784	826	1,610
合計	9,094	9,269	18,363

十月一日は 法の日

「法の日」は、法や人権について、深く考えるときともに、国や社会を支えている法の役割を正しく理解し、法を国民に身近なものとすることを目的として昭和三十五年に制定されました。民主主義社会では、個人の自由が最大限に保障されますが、その自由は、各人が勝手気ままに振る舞う自由を意味するもの

ではありません。他の人々も、自分と同じだけの自由を持っているのですから、すべての人の自由が平等に尊重されるよう、各人の自由の共存が図られなければなりません。法は、こうした各人の自由の共存を図るために重要な役割を果たしています。そして、民主主義国家における法は、単に個人の自由を他人の侵害から守ることだけを目的とするものではなく、同時に国などの違法な行為から個人の自由を守る役目ももっています。また、法はいかなる暴力をも否定

しません。暴力の肯定は、法を軽んじ、自由を放棄することにつながるのであります。このように、すべての人が、人間としての尊厳を確保するために、社会の隅々まで法の力が及び、法が行われることすなわち「法の支配」が社会の中に確立しなければなりません。「法の日」にあたって、私たち一人ひとりが、法は自分のためにあるというのを自覚し、法を知り、法を尊重し、これを守っていくことを心がけましょう。

主要事業 執行状況

8月24日～
9月13日入札分

事業名 (場所)	事業概要	請負額 (万円)	工期 請負業者名
農村総合整備モデル事業 集道41 (深溝地内)	工事延長 舗装工	400.64 m 2,339㎡ 外	9/12 三河舗装(株)
道路改良逆工 道幸田川 (深溝地内)	工事延長 路盤工	232.0 m 1542.8㎡ 外	9/20 吉良建設(株)
都市下水路築造工事 田多美下水路 (菱池字細井地内)	工事延長	109.15 m	9/20 和幸建設(株)
(仮称)深溝西部公民館 建設工 (深溝字会下後37番内)	鉄筋コンクリート 延床面積	2階建 446.71㎡	9/20 (株)梅田組



「赤い羽根」
募金に協力を

10月1日～12月31日

三菱レイヨン株式会社
から中型バス
寄附
三菱レイヨン株式会社
では、本年八月三十一日、創業五十周年を迎えられ、これを記念して工業所在市町村へ寄附がされ、本町も社会福祉事業充実のため中型バス一台四十二人乗り(約六百万円相当)のご寄附をいただきました。
趣旨にそって活用させていただきます。

みんなの力で

暴力団追放

暴力団を社会から追放するには、

●警察の取締りによる「直接制圧作戦」

●暴力団を「恐れぬ、育てない、利用しない」といった社会からの「孤立化作戦」の二本柱がうまく運動してこそ効果が上がるものです。

●暴力団から被害を受けた
●暴力団が民事事件に介入してきた。

●暴力団が賃貸契約事項に違反して、入居あるいは組事務所を構えている。

等で困っているときは、勇気をもって警察に届出てください。お礼参りが恐しいからと言って、泣き寝入りすることが暴力団の思うつぼになるのです。

◎暴力相談センターの活用

暴力団犯罪を取締る捜査四課には、暴力団が介入する事案に対応する「暴力相談センター」があります。

暴力団が、交通事故示談、債権債務の手形取り引き、商品売買、

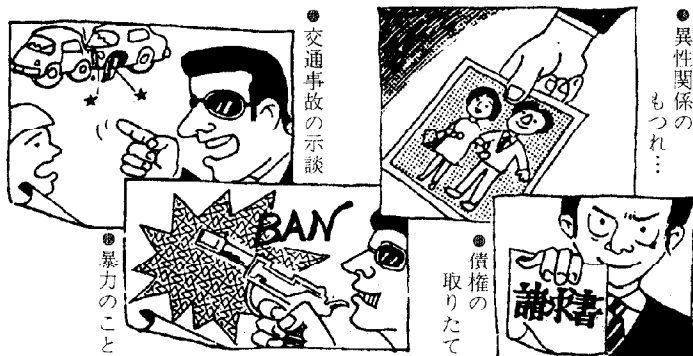

異性問題等に介入して困っているときは、暴力相談センターに相談してください。

☎〇五二一九五一七〇〇

このセンターには、暴力団専門の係員がいて、必要な指導や措置をとり、その相談内容については秘密を守ります。

行政相談週間と行政相談所開設のお知らせ

行政管理庁では、第十七回「行政相談週間」を十月十六日(日)から二十二日(土)の間、全国一斉に実施します。行政相談週間行事として、本町でも次により「みなさんのための行政よろず相談所」が開かれます。

とき 十月十九日(水)
午前九時～正午

ところ 中央公民館
第五会議室

皆さんの日常生活の中で、役所や公社、公団等が行っている仕事について

- 説明に納得ができない
- 処理のしかたがまちがっている
- 処理がおそく大変困っている
- 不親切な扱いを受けた
- このようにしてほしい
- どうすればよいか分らない

などについて相談に応じます。相談は無料で秘密を守りますので、お気軽においで下さい。

相談員 行政相談員
谷川嘉明(自宅二三四九〇)

※ 次のところでも受付けています。
行政苦情一一〇番
(中部管区行政監察局行政相談課) 〇五二一九六一一〇〇〇

全国防犯運動 10月11日～20日

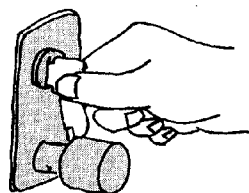

十月十一日から二十日までは「全国防犯運動」。ドロボー(侵入盗)にもいろいろあります。手口別にみて最も多いのが空き巣なす。行案の秋を迎えて、家族そろって出かける機会も多くなります。カギかけは家族みんなの合言葉。これを機会に、わが家の空き巣対策について考えてみましょう。

十月は 都市緑化月間

緑化を推進し、緑豊かな街づくりをするため「都市に緑と公園を」をテーマに全国的に緑化推進活動が展開されます。本町においても、都市公園等の整備を進めております。今後増々緑豊かで住み良い街づくりのため町民の皆様のご理解ご協力をお願いします。



『少年の主張』 県大会

山科さん (幸中三年) 奨励賞受賞

県内中学生の弁論大会「少年の主張県大会」(県・県教委主催)が、去る八月二十六日、一宮市民会館で開かれ、幸田中学の山科和子さんから、県下の代表十二人が熱弁を振りました。

この大会は、県下百六十八校一万四千六百余人の中学生が参加し、一次審査の作文審査では南部中学の永井敬子さん(三年)が努力賞を受賞、最終審査に残った山科さんは、「時代に生きる」と題して、約千六百人の聴衆の前で意見発表をしました。

山科さんの主張要旨は次の通り

それを見れば、なんだか無理矢理目の

です。

わたしのおばあさんは、今話

見せてくれます。しかし、わたしに

おしんは、おしん、わたしは



山科さん・永井さん

前につきつけられるような気がして、こういう手の話はいやになるばかりです。

ただど時々、なぜか追いつめられたような気分になることもあるのです。

確かにわたしたちは、表面的には幸せです。けれど、物質的に幸せであっても心の中はどうなのでしょう。物質的な幸せに浸りすぎて、心は貧しくなっているのです。毎日なにげなく学校へ通い授業を受け、クラブ活動をやり、家へ帰れば、課題

があるといつて、お手伝いなんかちっともしません。

……こうしてつめこんだ知識だけで何ができるでしょう。

わたしの父は定時制高校に勤めています。父は言います。

「みんなすごくよう気が利く。頭で考える前に、体がさつと動いて手伝ってくれる。働いて体で覚えたことは、自然と行動に現れるんだ。」

わたしは、これを聞くと恥ずかしい気がします。知識はいろいろ身につけても、実際は、何

もできないまま大きくなるような気がするのです。

やっぱわたしは、今の時代に甘えているのです。勉強に追いまわされるからお手伝いはできないなんていうのは、ひどいへりくつだったんです。……

……わたしが進んで働くことをいとわず、素直な気持ちになれた時、その時にはきつと、テレビのあのおしんの生き方を好きになれるような気がするのです。

青少年非行防止 夜間巡回パトロール 実施結果

「青少年を非行から守る県民運動」強化月間にちなみ、青少年問題協議会委員、社会教育委員、教育委員、PTA、婦人会

役員、地域推進員の皆さんのご協力を得まして夜間パトロールを実施しました。

○期日 七月二十三日

八月十三日、二十日、二十七日の土曜日、午後八時から

○パトロール内容

一、町内の青少年たまり場のパトロール

二、図書自動販売機撤去運動

○結果

一、たまり場パトロール ゲームコーナー、パチンコなどでは八時すぎまで遊んでいる小中学生も多く見かけられました

たが、大半は父兄同伴でした。また、一部地域では暴走族グループが集合していました。

二、図書自動販売機

数年前には十数台あった自販機も現在では三台に減少しました。本の中味も以前ほどの悪書は入っておらず一般的な週刊誌マンガ本がほとんどでした。

今後の対策

現在のところ、あまり目だつた非行問題は起きていませんがちよつとした小さなことから大きな非行へとつながることもありますので、家庭においても子どもさんの行動に注意の目を向けていただきたいと思います。

明日の親のための

学級開設の

お知らせ

教育委員会では、「新婚期、妊娠期の、これから親になる男女」の方を対象に、「明日の親のための学級」を開設します。

最近、「親学」なる言葉がさかんに新聞紙上にでるようになってきました。これからは親になる方に、親になることの意味、父親・母親の役割、子育てと両親の協力、子どもの心身の成長などの問題をテーマに家庭教育について学んでいただくというものです。

実施期間は、十月から十二月

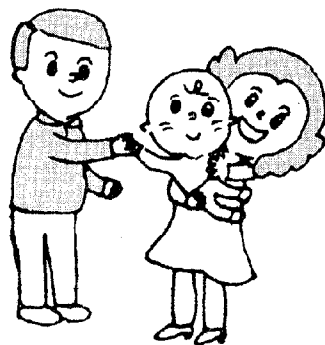

にかけて、十回、夜間か休日を利用して学級を開設します。

すこやかな子育てを願い、よりよい親になるための情報を手に入れるために、ぜひ、この学級にご参加ください。

くわしいことは、教育委員会にお問合わせください。

読書に親しみ 豊かな心を育てよう

十月一日

～三十日

青少年によい本を
すすめる運動

青少年が「すぐれた本」を読み、考え、また心の糧にすることは、豊かな人間性を培う上で大きな役目をはたします。みんなでよい本をすすめる運動を展開しましょう。

「親子で読書するときなど町立文庫をご利用ください。」

家庭教育一口メモ

No.4

聞く力を

育てよう

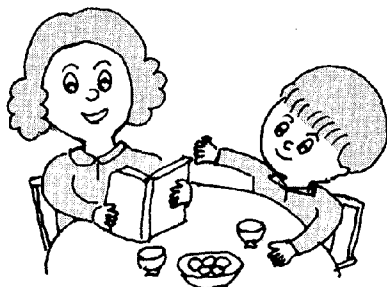

近年の幼児教育の隆盛の中で世のお母さんたちが、早くから子どもを塾に通わせるようになってきました。スイミングスクールとかオルガン・習字とかいった技能習熟を期待してのものが多くありますが、なかには、学習塾的なものに通わせている方もあるようです。

親は、子どもに何を期待してそうしているのでしょうか。体が弱いから体力をつけてやろうという切実な願いの場合もあるでしょうが、多くの場合、親が本音として持っているものは、学校へ入ってから、みんなに置いていかれないように、ついていけるようにということからでしょう。他人よりも一歩先にスタートしておくことの安心感を求めているともいえます。みんなと同じスタートラインだと不安だから、一歩でも先にスタートしておこうという心理からでしょう。

小学校入学期になると、「うちの子はひらがなが全部書けないけど……」とか、「うちの子は、まだ、ひらがなが読めないけど、どしたらよいでしょう。」といった心配をよくききます。

読んだり書いたりする知的なことは、学校で教わることです。極言すれば、みんながみんな文字を知らない子どもであつたら、学校での文字知識の獲得は、もっと新鮮で感動的なものであるはず。入学前に一歩先にスタートしておくことは、学校で学ぶことの新鮮さをうすめておくだけだともいえます。子ども

に学校での教育を受け入れる素地さえあれば、十分です。

その素地とは、何でしょうか。

一番大切なものは、聞く力です。文字の読めない子どもたちに、聞かせるには、話し言葉しかありません。学校教育と家庭教育の大きな違いは、この情報伝達に使われる言葉のちがいです。家庭では、語尾のはっきりしない言葉・主語・述語のはっきりしない言葉でも意志を伝えることはできます。学校ではそうはいきません。

先生が何をいうか、集中力を持って聞く力が必要です。好奇心と期待感を持って話を聞く力が必要です。話し手の目を見て話を聞く姿勢も必要です。

学校に入ってから、「先生の話をよく聞くんですよ。」と耳にたこのできるほど言ってもあまり効果はありません。お題目をくり返すことよりも、親自身が良い話を聞かせてやること、子どもの話もきちんと聞いてやることです。

ひらがなが読める読めないよりも大切なこと、それは、話を聞く力です。この力は、塾にやることではなく、家庭生活の中で培われるものです。

昭和59年度幸田町職員採用候補者募集

募集職種 および人員	・一般事務職）各若干名 ・保母職） ・消防職 1名
応募資格	来春に高校、短大、大学またはこれらに相当する学校を卒業見込の者
給与	幸田町職員給与基準による
試験内容	・一般教養筆記試験 ・作文 ・面接 ・体力テスト
試験期日	11月6日(日)
試験場所	幸田町中央公民館(役場前)
提出書類	(1) 町の定める受験申込書(総務課にあります) (2) 履歴書 (3) 写真(6か月以内に撮影したもの) (4) 最終学校卒業見込証明書 (5) 同成績証明証 (6) 健康診断書(公立病院または保健所) (7) 各種資格証明書の写
申込受付期間	昭和58年10月1日(日)~10月25日(火)
申込先	額田郡幸田町大字菱池字黒方11番地 幸田町役場 総務課 ☎2-1111 (有線)2026

道路標識週間

10月3日~8日

— 標識についての

アイデアを—

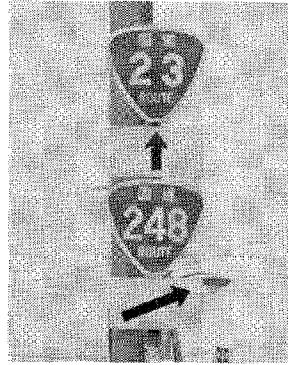

道路標識は、私たちが道路を安全で快適に走るための重要な道案内であり、交通事故の防止にも役立っています。
この期間中県では、国や市町村と共に道路標識をより一層利用しやすいものとするため見直しをします。
道路標識についてのアイデア
お気付の点がありましたら下記

までご連絡ください。
愛知県土木部道路維持課
☎〇五二一九六一二二一一
内線二六六三
または岡崎土木事務所維持管理課
☎〇五六四一二二一三五一一
内線四五七

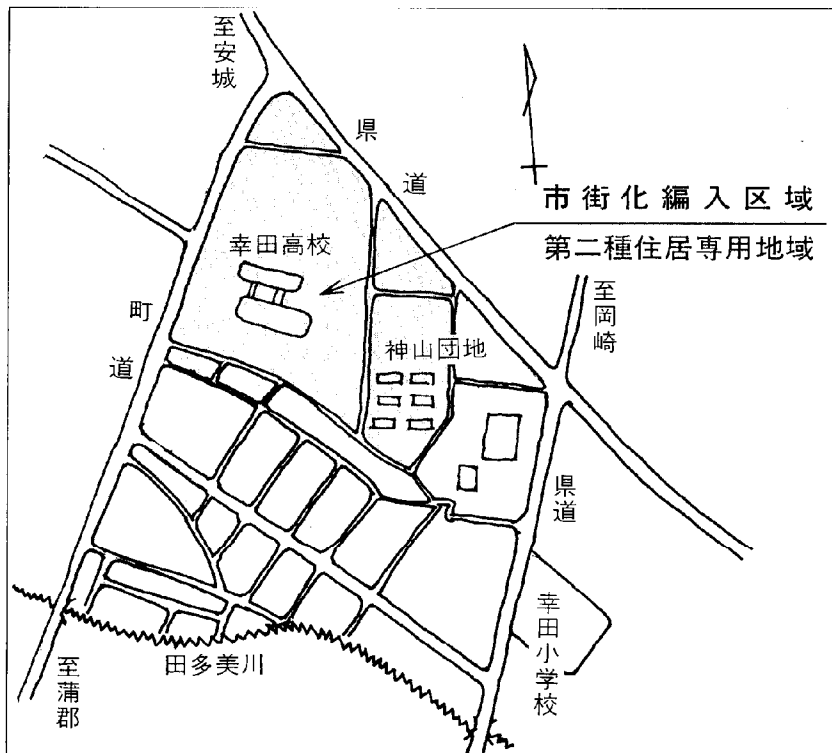
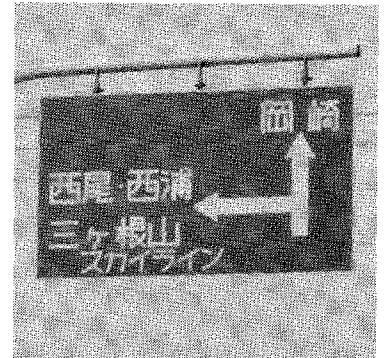

市街化区域 変更案縦覧 のお知らせ

期間 十月七日(金)~二十一日(金) 午前八時半~午後五時
ところ 役場土木課都市計画係
なお、この変更案に意見のある方は、十月二十一日まで愛知県知事へ意見書を提出することができます。
※問合せは、土木課都市計画係まで

11月3日 幸田産業まつり



農林産物品評会

即売会など

開催

この催しは、発展する幸田町の産業を広く町民のみなさんに紹介し、より一層の発展を期するため開催するものです。

主な行事としては、農林産物の品評会、特産物の即売、企業展など数多くの催しを計画して

いますので、ご家族おそろいでおでかけください。

とき 十一月三日

ところ 役場中庭及び幸田中学校第二体育館

◎お願い

農林産物品評会などへの出品について、地区生産組合長さんに依頼してまいりますのでご協力をお願いします。

※ 催しなど詳細は後日チラシでお知らせします。

みんなおいでん

幸田まつり

幸田文化協会では、次のとおり作品と芸能発表会を行います。皆さんお揃いで、ご覧くださいますよう、お待ちしております。

とき 十一月二日(水) 三日(木)

ところ 中央公民館

幸田中体育館

さくら会館

老人福祉センター

幸田駅前広場

当日の催しもの

菊・生花・書道・盆栽・写真・工芸・和紙工芸・茶道
日本画・郷土史・古文書・あみもの・手芸・短歌・俳句・囲碁・将棋

芸能発表会(十一月三日)

詩吟・剣詩舞・日舞・民謡・民踊・箏曲・吹奏楽・コーラス・万歳・三味線

愛知の観光展で

「秋の味覚」

筆柿・長なすを

プレゼント

九月十六日から二十一日までの六日間、名鉄メルサ(名古屋)の「愛知の観光展」で、幸田特産の「筆柿」「長なす」を特産物宣伝キャラバン隊のみなさんが無料配布を行い、会場を訪れた人は思わぬ「秋の味覚」のプレゼントに大喜びでした。



企業集団親善ソフト

ボール大会結果

(9/18)



優勝 グイヤテキスタイル(株)
準優勝 松下電工(株)
3位 西信幸田支店
" 東海陸運(株)

松くい虫から松を守るよう!!

自主駆除の推進に

ご協力を

松くい虫被害の撲滅を図るため、昭和五十四年から薬剤空中散布、地上散布、伐倒焼却駆除を実施してきましたが、今年も多くの被害が発生しています。

被害の早期発見と早期駆除によって、一日も早く松くい虫被害を鎮静化するため、松林を所有するみなさんのご理解とご協力をお願いします。

なお松くい虫防除関連事業を紹介致しますので、ご活用ください。

◎松くい虫被害木伐倒奨励補助事業

松くい虫により被害を受け枯れた松を自主的に駆除した場合

補助条件

被害木を伐倒、玉切、枝払い等を行い樹木全部を林外に持ち出し安全な場所で焼却を行う。

補助申請

申請書に駆除時の写真を添付し提出

補助金額

枯松材積一立方メートル当り七千円を基準として標準材積表で換算し、交付額を決定

◎樹種転換造林奨励補助事業

松くい虫被害林に対し、山林所有者が立木の伐倒駆除と併せて樹種転換造林(例、マツヒノキ)を実施した場合

補助条件

松くい虫被害林若しくは、松林の混合率が二分の一以上の山林において、被害木を伐倒し地拵えを行い苗木の植栽まで、造林全体作業を行った場合とする。

補助申請

申請書に造林業務を業者に委託した場合は契約書の写しを添えて提出

補助金額

造林に係る委託契約書の契約金額に対し県の予定造林補助金を差し引いた残金の三割以内の額とする。

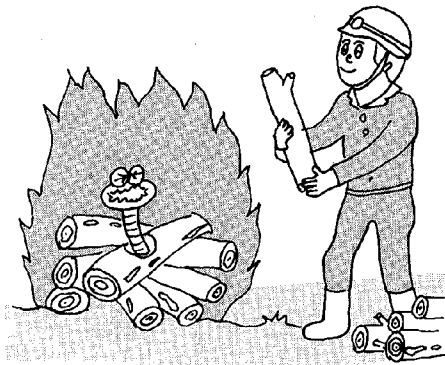

焼却



伐倒

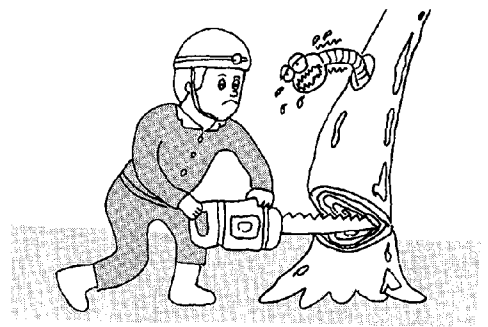

造林される方へ お知らせ

来年の春に造林を計画され、今後、立木の伐採をされる方は開始三十日前までに次のとおり届出書を提出してください。

- ◎普通林 ↓伐採届
- ◎保安林・国定公園 ↓伐採許可申請

- ◎地目および現況が農地の場合 ↓農地転用許可申請
- ☆造林に対して補助制度があります。

◆造林補助金
伐採届けおよび、許可申請を済ませた山林で、苗木植栽が完了後、造林完了報告書を提出すると共に補助金の交付申

請をしてください。

▼造林補助金が受けられる条件

- 一、面積 五アール以上
- 二、植栽本数
ヒノキ一十アール当り二百
スギ一本以上
マツ 十アール当り三百
本以上
- 三、枯損の程度
二十%を越えて枯損して
ますと不合格となります。
- 四、残存木の程度
前生樹を残す場合、本数が多いと造林した苗木に十分な光が当らず成林する見通しが立ちませんので、伐採後再度申請して頂く場合があります。

※詳しくは産業課農政係まで。



あなたの声を 町政に

— 住民参加集会

開催—

町民の方と直接ふれ合い、その中で皆さんの質問にお答えし、また、要望や意見等をお聴きし、きめこまかな民主的行政・信頼・公平・民主的・和やかで活力ある町政への実現のために住民参加集会を開催いたします。

なお、本年度においては庁舎、保健センター、新幹線問題等大仕事を抱えており一層のご理解ご協力を賜りたく皆さんの多数のご参加をお待ちしています。

開催日程

月日	会場	時間	対象区
10月18日 (火)	坂崎公民館	PM 7時半 ～9時半	長嶺・久保田・坂崎
19日 (水)	大草老人憩の家	〃	大草・高力
20日 (木)	鷺田公民館	〃	鷺田・新田
25日 (火)	岩堀老人憩の家	〃	岩堀・横落
26日 (水)	芦谷公民館	〃	芦谷・三菱・荻・幸田
27日 (木)	里児童館	〃	里・海谷
11月1日 (火)	深溝老人憩の家	〃	市場・逆川
2日 (水)	野場老人憩の家	〃	野場・永野
4日 (金)	上六栗老人憩の家	〃	上六栗・六栗
8日 (火)	須美公民館	〃	須美・桐山

新幹線三河駅をめぐる

東海道新幹線三河駅の設置について、最近の新聞紙上で安城岡崎が度々大きく取り上げられております。

しかし、町といたしましては昭和三十四年来の運動の経過を踏まえ、既定方針どおり幸田町地内に新駅が設置できるよう、議会と一体となって運動を進めております。八月には東海道新

最近の情勢

幹線三河駅設置推進町民会議（会長本多準二氏）も設立され町民主導の推進体制も確立されました。

今後、県において年内にも位置決定がされる予定ですが、町の発展のため、他市町の動向等にまどわされる事なく全力を傾注してまいりますのでご理解ご協力をお願い申し上げます。

母子健康センター

助産部門廃止

皆様にご利用いただきました母子健康センターの助産部門が九月三十日をもって廃止となりました。

今までご利用いただき厚くお礼申し上げます。

九月議会で新教育委員に
谷川嘉明氏を選任

防災への心構えも新たに

— 総合防災訓練終わる —

昭和五十八年九月三日（土）午前十時東海地方に大地震が発生し町域内の震度は五（強震）（六（烈震））であり各地で死者の発生、道路、橋梁のほか交通機関、通信、ガス、水道等に大きな被害が発生したとの想定により、横落グラウンドで町内外の十八機関が参加し地震災害に対する総合的な、広報、避難、炊出、消火、水防、通信、電力、傷者救出、給水、防疫等三十種目の訓練が二時間にわたって本番さながらに実施されました。



倒壊家屋救出訓練



消火訓練

◎参加機関

- ・岡崎警察署・西三河事務所
- ・電々公社・中部電力・薬剤師会
- ・自主防災会・プロパン組合
- ・建設業組合・交通安全指導員
- ・危険物安全協会・幸田中学校
- ・中央小学校・荻谷小学校・幸田保育園・菱池保育園・消防団
- ・消防本部・幸田町以上十八機関
- ・出動人員 一、五五〇人
- ・車両 四十五台

合併 30 周年

写真でみる幸田町 30年の発展史 学校施設編 その3

昭和三十年当時における保育園は、幸田・大草・深溝の三区にあり、(大草・深溝については私立の保育所)その他の地区については保育園に行かない子どもがほとんどで、農繁期で親が忙しい間、近所のお寺などで託児所が開かれるといった時代でした。

三十年余りを経過した現在、



幸田小学校

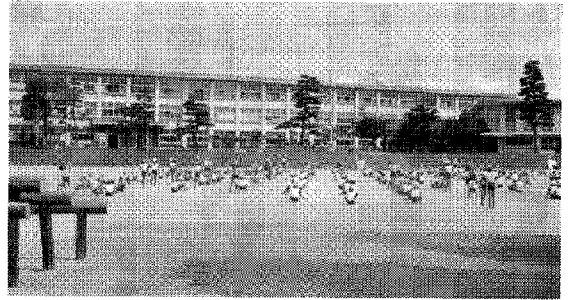

現在(昭和49年竣工)



ほとんどの子どもが、保育園、幼稚園に通い、園の数も保育園が三倍の九園、幼稚園が二園となりました。

人口の増加が一・六倍(昭和

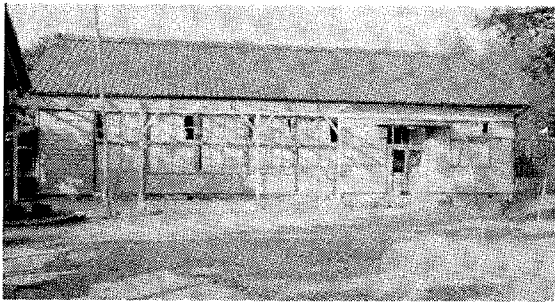

大草保育園(旧園正楽寺境内)

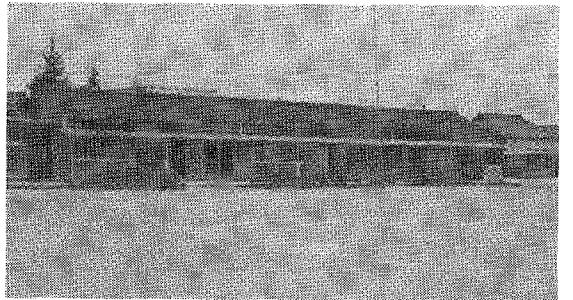

現在(昭和43年竣工)



三十年の人口が約一万七千人、昭和五十八年人口が約二万七千人)であるのに比べると、当時に保育園に行く子どもが少なかったかよくわかりますね。

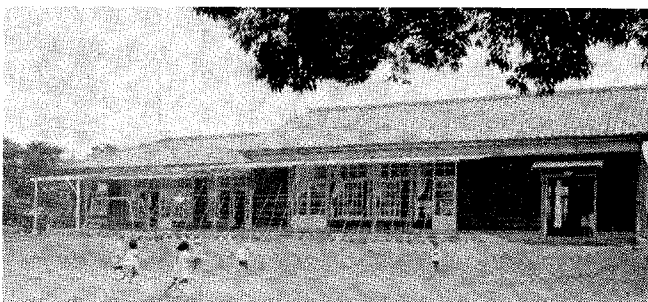

幸田保育園

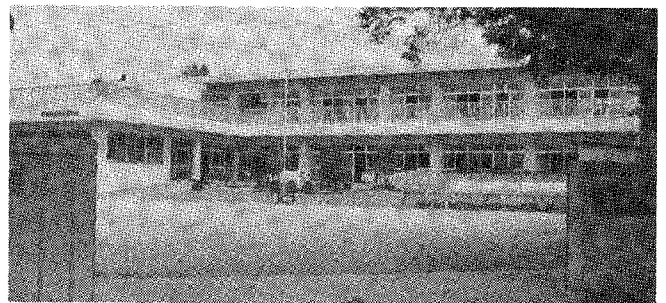

現在(昭和56年竣工)



三十年前(昭和二十六年)昭和三十五年)の幸田町の風景、生活を写した写真がありましたら、ぜひ役場企画課へ提供をお願いします。

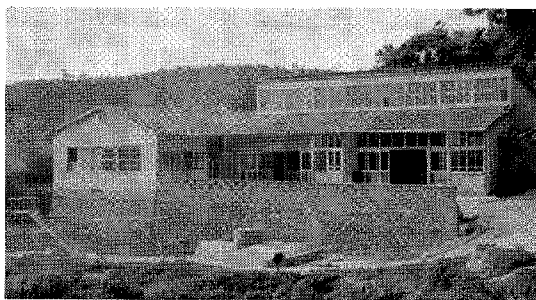

深溝保育園(旧園三光院境内)

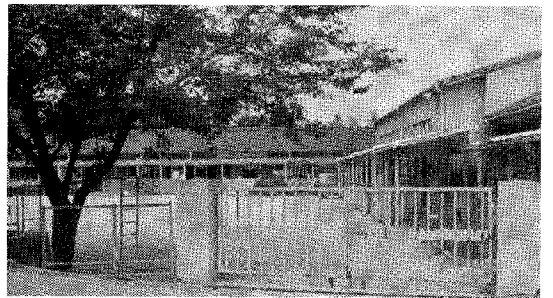

現在(昭和44年竣工)



ちびっ子展示館

(荻谷小学校)

▲山田篤史くん(四年)
遠くのものと同じのものとの
差がよくかかっていますね。

▲夏目成章くん(四年)

絵の具が大好きな色ネコ、な
めた色に変わるんだって。
筆のタッチが大変いいですね。

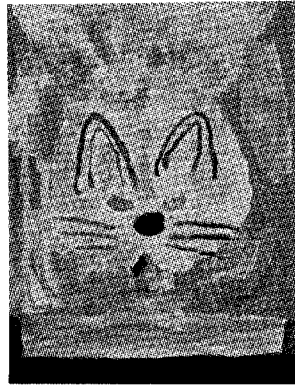

ちよつといい話

庭木に巣作り

大草南川後の民家玄関にある
庭木にキジバトが巣を作りまし
た。こんな人目について、しか
も手の届くところに巣を作るの
は珍しいとのこと、「よほど
私たちが信用してるんですね。」
と、ご主人の話。

親鳥はじつと大切に二つの卵
を温めていました。

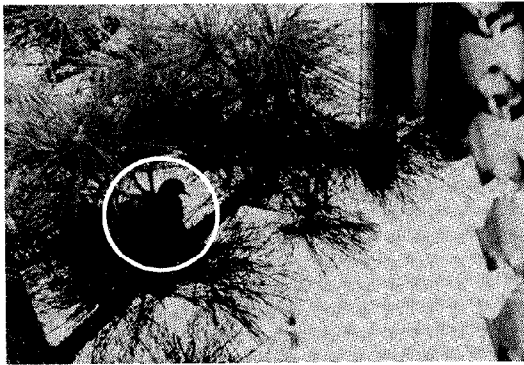

徳川家康と 幸田町

⑤



深溝松平氏

系図
松平信光

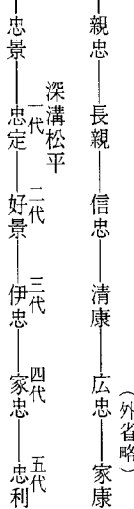

深溝松平氏は家康の親戚で
三河武士団の中で重要な位置
をしめていた。居城の深溝城
は、里の長満寺前の小高い丘
にあつて、面積は八反位はあ
つたと思われる。

二代城主松平好景

忠定の長子で大炊助と称し
史書、和歌に通じ、すこぶる
胆略に富んでいた。永祿四年
二月に深溝を子の伊忠にまか
せ、自分は中島城に移った。
同年四月、吉良義昭が豊田上
野城を囲むと伊忠は多くの兵
を卒いて上野へ向つた。

同年四月十五日、義昭は中
島城中が微勢であるのを察し
急に押し寄せてきた。好景は
奮戦苦闘したが、遂に力つき
て討死した。(年四十四歳)

この合戦で弟の定政、定清、

四代城主松平主殿家忠

以後吉信は家康の近侍とな
り、三方原合戦で家康の身代
りとなつて戦死した。伊忠は、
掛川合戦、姉川合戦、三方原、
長篠合戦に功があり、鳶巣山
の要害に火を放つて武田を破
るが、敵将小山田昌行と血戦
して討死している。(年三十
九歳)

(寄稿 若林初次郎)
資料 歴史読本 額田郡誌
幸田村誌

好之、景行と板倉好重、松平
内記の一族二十余人、家十三
十余人、その他、須美の神官
具免太郎左衛門尉宗眞を入れ
五十余人が全員戦死している。

三代城主松平主殿助伊忠

永祿六年秋、一向一揆が三
河各地に起り、野場城に一揆
方の夏目吉信が立てこもつた。
松平伊忠がこれを捕え、家康
は厚く賞した。

弘治元年深溝城で生まれ、慶
長五年伏見城で戦死するまで
家康に仕え各地を転戦し、特
に築城、土木事業に腕をふる
い、天正十八年に忍城主一万
石の大名となつた。

五代城主松平主殿頭忠利

天正十年深溝に生まれる。
慶長五年関ヶ原の役の時、家
康から小見川城を守ることを
命じられたが、忠利これを辞
して曰く、「我が父祖相伝え
て皆事に死す臣、独り一隅を
守りて従わざるを得んや、願
わくは先隊に列して父の死地
を望まん」と、家康はこれを
諭して小見川を守らせた。



松平家忠画像

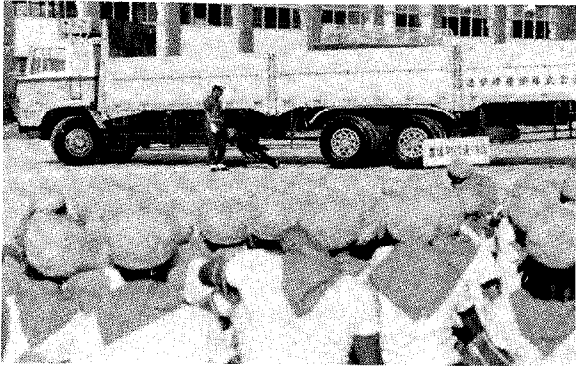

**交通少年団連合
決起大会(9/10)**
 第三回の決起大会が中央小学校で行われ、団員は交通安全への決意を新たにしました。



**家庭婦人ソフトボール、
バレーボール大会(9/4)**
 おかあさんが体操服に着替えて一日汗を流しました。

ソフトボール
 参加チーム 十四チーム
 優勝 岩堀チーム
 準優勝 坂崎チーム
 三位 大草チーム
 海谷チーム

バレーボール
 参加チーム 十七チーム
 優勝 芦谷Aチーム
 準優勝 岩堀チーム
 三位 市場Aチーム
 里Aチーム



消防団観閲式(9/26)
 幸田町消防団(団員百四十七人)の観閲式が、坂崎運動場で行われました。
 閲団を始め各種訓練の後、参加者全員による、火の用心三唱で幕を閉じました。

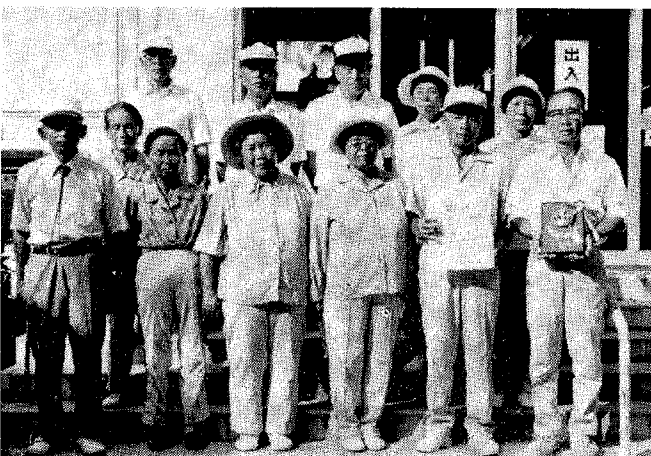

**秋季老人クラブゲート
ボール大会(9/7、9/12)**

横落グラウンドで40チームの参加のもとに開催されました。

- 優勝 鷺田はがらか会Bチーム
- 準優勝 横落寿会Bチーム
- 3位 大草寿会Cチーム



**!!優勝!!
幸田老人クラブ
横落寿会
(9/13)**

第三十八回愛知県県民体育大会西三河地区大会ゲートボールの部が、三好公園陸上競技場で開催され、二部に横落寿会が出場、参加十二チームの強豪の中から初優勝しました。

十月の 岡崎県民サービス コーナー行事

10/1 高浜おまんとまつり写真展

10/3 児童生徒緑化絵画優秀作品展

10/3 岡崎の今昔写真展

10/3 東海のまほろば・北三河の観光と物産展

10/3 結婚新生活パネル展

●各種相談コーナー
交通事故、法律、婦人職業（パート）などの相談を無料で応じておりますので、気楽にご利用ください。

●開設時間
午前十時から午後六時まで（原則として木曜日休み）

●ところ
岡崎県民サービスコーナー
（岡崎市康生通西シビコ三番街三階 ☎岡崎④一八五八）

訓練生募集

愛知総合高等職業訓練校
職業訓練校

愛知総合高等職業訓練校（名古屋市中区安井二一四一五）は昭和五十九年度高卒対象コース三科の訓練生を十月十五日まで

募集いたしております。
募集人員・訓練期間
○自動車整備科 二十五人（二年）
○機械製図科 二十人（二年）
○港湾運輸科 二十五人（一年）

●応募資格
高卒以上の者、またはこれと同等以上の学力を有する男女（但し、港湾運輸科は男子のみ）

●選考日
十月二十日（木）

●選考内容
職業適性検査、学科試験、作文、面接

●合格発表
十月二十七日（木）
問合わせは当校へ
☎〇五二一九一四一一一まで

愛知こどもの国 十月の行事予定

10/30 （日曜日、祝日）
アヒル旗掲げ競争

10/5 午後一時十分～十五分
野外造形展

10/6 午前九時～午後六時
写生大会

午前九時半～午後四時

詳しくは愛知こどもの国協会
☎〇五六三六一二一四一五一へ

お祝い電報は 《配達日指定》で お早めに

いよいよ秋の結婚シーズン到来!!
大安日や土・日曜日は祝電の申し込みが殺到します。お祝い電報はお得な配達日指定電報をお勧めします。

●十日前から予約できます。

●配達日の三日前までにお打ちになりますと百五十円割引に

●お申込みは局番なしの一一五番です。

献血のお知らせ

次のおり献血を実施しますのでご協力をお願いします。

とき 十月五日（水）

午後一時～三時まで

ところ 中央公民館前

主催 豊橋赤十字 血液センター
協力 幸田ライオンズクラブ

不燃物収集日程（10月分）

長嶺 (12、27)	里 (7、17)
久保田 (12、26)	市場 (13、28)
坂崎 (10、27)	市海谷 (13、24)
大草 (12、26)	野場 (11、24)
高力 (4、20)	永野 (5、18)
鷺田 (6、21)	須美 (11、24)
電装社宅 (3、20)	六栗 (14、28)
岩堀 (6、21)	六栗団地 (10、25)
新田 (5、18)	上六栗 (14、24)
横落 (6、19)	桐山 (11、25)
荻 (5、17)	逆川 (14、28)
芦谷 (5、19)	三菱 (4、20)
幸田 (3、17)	

※可燃物の収集は毎週火・金曜日です。

神社祭礼日程

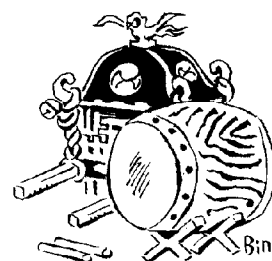

須美	永野	六栗	岩堀	高力	桐山	大草	横落	野場	坂崎	上六栗	逆川	鷺田	幸田	海谷	市場	里
蘇美神社	永野神社	八幡宮	熊野神社	神明宮	八幡社	大草神社	秋葉神社	熊野神社	三村神社	稲荷神社	羽梨神社	神明宮	秋葉神社	素盞鳴神社	御祖神社	深溝神社
十月九日	十月六日	"	"	"	十月二十三日	"	十月十六日	十月十五日	十月十四日	十月十二日	"	十月十日	十月七日	"	"	十月一日

犬の登録と注射

保健課

受ける犬 生後3ヶ月以上の犬
料 金 3,900円 (ただし、春に登録した方は1,800円)

日 程 表 (1次)

月 日	会 場 名	時 間
10月24日 (月)	坂 崎 公 民 館	13:30~14:00
	久保田コミュニティホーム	14:15~14:30
	長嶺コミュニティホーム	14:45~15:00
	高力老人憩の家	15:15~15:45
10月28日 (金)	農協大草支店	13:30~14:15
	鷺田公民館	14:30~15:15
10月31日 (月)	岩堀老人憩の家	15:30~16:00
	逆川農村センター	13:30~13:45
	上六栗老人憩の家	14:00~14:30
11月1日 (火)	桐山集荷所	14:45~15:00
	六栗公民館	15:15~15:45
	萩農村センター	13:30~13:45
11月2日 (水)	横落児童館	14:00~14:15
	芦谷公民館	14:30~15:00
	幸田児童館	15:15~15:30
	里長満寺門前	13:30~13:50
11月4日 (金)	深溝児童館	14:05~14:25
	海谷公民館	14:40~15:00
	深溝老人憩の家	15:15~15:45
11月9日 (水)	須美公民館	13:30~13:45
	永野北部公民館	14:00~14:15
	野場老人憩の家	14:30~15:00
	幸田町役場裏庭	15:15~16:00

日 程 表 (2次)

月 日	会 場 名	時 間
11月9日 (水)	坂 崎 公 民 館	13:15~13:45
	農協大草支店	14:00~14:30
	鷺田公民館	14:45~15:15
	芦谷公民館	15:30~16:00

月 日	会 場 名	時 間
11月10日 (木)	深溝老人憩の家	13:30~14:00
	上六栗老人憩の家	14:15~14:30
	野場老人憩の家	14:45~15:00
	幸田町役場裏庭	15:15~15:45

不用犬引取り

毎月第1、第3木曜日

10月6日 (10月20日) 午前10時までに印鑑を持って保健課へきてください。
野犬などで困まっている方は引取りの2、3日前に連絡してください。

10月の神経芽細胞腫検査

昭和58年4月生まれの乳児を対象に神経芽細胞腫検査を行います。

3ヵ月児健診で配布した「ろ紙」に尿を湿らせて、岡崎保健所へ必ず郵送してください。

今月の納税

税務課

町県民税 第3期分
国民健康保険税 第3期分
納期限 10月31日

第6回

教育委員会

手づくり紙飛行機大会

と き 11月6日(日)
午後1時半~
ところ 深溝小学校校庭
競技方法 一般、子供の部にわけ1人2回づつ飛ばし、滞空時間により順位を決める。
規 格 市販のゴム動力、プロペラ付のもので、翼長50センチ以下で形は自由
※町民大運動会が順延された場合及び当日が雨天の場合は13日に順延する。

手話講習会

幸田手話サークル

と き 10月4日(火)~毎週火曜日10回開催
午後7時~8時半
ところ 中央公民館
※会費は無料ですのでみなさん参加してください。

役 場 2-1111 (代表) 夜間2-1111~2-1114は宿直室へ接続

産業課 [夜間 2-1113]
有線2328・6571
土地改良課 [夜間 2-1142]
有線2456
土木課 [夜間 2-1116]
有線2327・6581

水道課 [夜間 2-1117]
有線2450
ポンプ場 [直通 2-1890]
有線5880
教育委員会事務局 [夜間 2-1114]
有線2028

議会事務局 [夜間 2-1118]
有線2451・6601
消防署事務室 [直通 2-3822]
有線6565
通信室 [直通 2-3821]
有線3119
火事と救急は119番へ

自衛官募集

総務課

郷土を守る若い力

応募資格 18才以上25才未満の健康な日本男子
 ※詳しくは、役場総務課、または自衛隊
 岡崎出張所 (☎0564-21-7303)

幸田町犯罪状況

8月	侵入盗	車両関係盗	その他	計
件数	1	13	8	22

幸田町交通事故状況

8月	死亡	重傷	軽傷	小計	物損	計
人数	0	2	8	10	—	10
件数	0	1	6	7	48	55

法律相談(無料)毎月第2土曜

住民課

と き 10月8日(土) 午前9時~正午
 ところ 中央公民館 第1会議室
 相談員 弁護士 村越 健
 予約制です。予約は前日の午前11時までに住民課戸籍係までお申し込みください。

心配ごと相談

と き 毎週水曜日 午前9時~正午
 ところ 中央公民館 第5会議室
 相談員 10月5日 山本 忠一 永井 まさ
 10月12日 加藤 文慧 三輪 八重
 10月19日 大須賀武一 山科 初子
 10月26日 夏目 政一 小栗 幸子
 11月2日 日高 恒夫 岩瀬 斐子
 ※相談日は電話による相談もできます。
 ☎2-1111 (内線20)

身障者・精薄者相談 毎月第2火曜日

と き 10月11日(火) 午前10時~午後3時
 ところ 中央公民館 第5会議室
 相談員 愛知県身体障害者相談員 有馬 茂男
 愛知県精神薄弱者相談員 日高 恒夫

母子家庭相談

と き 毎週月、水曜日 午前10時~午後5時
 受付 住民課
 相談員 愛知県母子相談員 長谷美代子

老人福祉センター行事

文化協会芸能訪問

10月6日 三河万才
 21日 剣・詩舞
 25日 民 踊
 27日 日 舞

健康相談

毎週火、木、金曜日(担当 保健課)

お

健康教育講座

保健課

と き 10月19日(水)
 午後1時半~3時
 ところ 上六栗老人憩の家
 演 題 救急法
 講 師 佐野外科 佐野博先生
 ※健康に関する知識をふやすため、是非参加してください。

母子健康手帳交付日

と き	月 日	曜	時 間
	10月6日	木	午前10時~11時半
	13日	木	〃
	20日	木	〃
	27日	木	〃

知

ら

ところ 母子健康センター
 ※妊娠届出書を忘れず、お持ちください。
 ※母子保健に関する説明をいたします。

成人病健診

と き 10月17日(月)
 午前10時~11時半
 午後1時~2時半
 ところ 芦谷公民館
 対 象 芦谷・荻地区の方
 内 容 血圧・検尿
 (必要に応じて、精密検査を実施いたします。)
 ※40歳以上の方は是非お受けください。
 ※健康手帳のある方はご持参ください。

せ

ガソリンスタンド日曜当番店

10月2日	杉浦石油店	2-0270	里
9日	(株)イチカワ石油	2-1666	里
16日	(合)牧野鉱産	2-2048	荻
23日	(株)平松石油店	2-1821	坂崎
30日	(株)平松石油店	2-0449	大草

役場 2-1111 (代表)

総務課 [夜間 2-1112]
 有線2026
 企画課 } 有線2458
 管財課 }
 税務課 有線2027・6591
 住民課 有線2015 (受付)・2457
 保健課 有線3463

当 直 医

診療時間 (午前9～正午 午後2～6時)
下記の外、隣接市当直医市民病院へ

10月2日		
内科又は小児科	中尾医院	柱 51-0018
外科	須田病院	鴨田本 23-8011
産婦人科	神谷医院	明大寺 51-5037
皮 泌 科	須田病院	鴨田本 23-8011
耳鼻咽喉科	黒田医院	羽 根 52-0453
眼 科	伊藤医院	亀井 1 21-3313
10月9日		
内科又は小児科	岡田胃腸科	岩松東 54-0125
外科	別府医院	鴨田本 22-4139
産婦人科	いとう医院	南明大寺 51-2856
皮 泌 科	橋本医院	康生南 22-3497
耳鼻咽喉科	大橋医院	上六名 1 52-0684
眼 科	岡田医院	八幡 1 21-0134
10月10日		
内科又は小児科	柱診療所	柱 51-4076
外科	林病院	広 幡 23-5221
産婦人科	吉村病院	柱 51-1895
皮 泌 科	みしま医院	康生南 21-1648
耳鼻咽喉科	康生病院	康生南 21-1340
眼 科	佐野医院	門前 1 21-4909
10月16日		
内科又は小児科	大見医院	上青野 43-2128
外科	長坂記念病院	能 見 21-2032
産婦人科	加藤病院	明大寺本 21-3251
皮 泌 科	鳴田医院	鴨田南 24-6555
耳鼻咽喉科	島田病院	伝馬 1 21-3387
眼 科	小玉医院	羽 根 51-1279
10月23日		
内科又は小児科	村山医院	中 島 43-2027
外科	力内胃腸科	松 本 24-7751
産婦人科	内田病院	康生南 21-5171
皮 泌 科	長谷川医院	伊賀新 23-1871
耳鼻咽喉科	山本病院	連尺 1 21-0359
眼 科	杉浦医院	康生東 21-4880
10月30日		
内科又は小児科	上田医院	幸 田 2-0052
外科	中田医院	矢 作 31-2728
産婦人科	村川医院	柱 2 21-4511
皮 泌 科	渡辺医院	福寿 1 23-8005
耳鼻咽喉科	中野医院	本町 3 22-0261
眼 科	桐潤医院	唐沢 1 22-1291

なお、歯科は岡崎歯科医師会館 (岡崎市六供町三本松 ☎0564-21-0501) で診療。
時間：午前9時～11時半。
保険証を持参してください。

夜間歯科緊急当直医

木曜日の夜間 (午後6時～午後9時)

10月6日	畔柳 歯科	明大寺本町 22-1768
10月13日	小島 歯科	本宿町 48-4057
10月20日	小島 歯科	美合町 51-2125
10月27日	近藤 歯科	井ノ口町 21-3456

母子健康センター行事

月 日	曜	行 事	時 間	備 考
10月12日	水	妊 婦 健 診	午後1:30～ 2:30受付	妊 婦
14日	金	1歳6か月児健診	午前9:30～ 10:30受付	57.3.10～ 57.4.14出生者
		3歳児健診	午後1:00～ 2:00受付	55.8.28～ 55.9.24出生者
19日	水	予 約 健 診	午前9:30～ 11:00受付	
		8か月児健診	午後1:30～ 2:30受付	58.1.16～ 58.2.19出生者
26日	水	育 児 相 談	午前10:00～ 11:00受付	
		妊 婦 健 診	午後2:00～ 3:00受付	妊 婦
11月2日	水	3か月児健診	午前9:30～ 10:30受付	58.6.21～ 58.7.18出生者

乳幼児健診・妊婦健診には母子手帳を必ず持参ください。

戸籍異動

八月一日(三十一日)届出

おめでとうございます (36名)

出生児 (順不同)

仲山 金古 品藤 永伊 大須 長篠 松 榎 鈴
井本 田藤 川井 井澤 賀賀 田岡 岡木 木
文夏 景美 川美 浩厚 久久 知和 麻芳 裕
乃子 至夏 由紀 充実 清子 恵幸 美苗 也
榮一 英啓 賢光 昇弘 清一 清博 栄勝 美
谷 堀 谷 落 堀 里 上野 上 里 芦 鷺 鷺 大
一 夫 示 治 男 昇 弘 光 一 晴 行 治 也 明
父 区 (36名)

伊鈴 林 中 志 櫻 長 杉 鈴 黒 大 杉 伊 田 吉 石 江 美 磯 松 大
吹木 村 村 賀 井 野 浦 木 野 津 浦 奈 代 田 川 藤 島 貝 岡 道
耕 浩 一 香 佐 美 信 佑 紗 知 亨 郎 晃 敬 千 裕 丈 和 真 綾 幸 涼 拓
博 守 昭 勝 健 仲 光 峯 敏 英 和 清 修 均 博 栄 勝 盛 正 俊 涼
雄 宏 明 治 幸 義 夫 章 男 弘 二 修 均 博 治 人 司 士 治 一
市場 鷺 横 鷺 岩 芦 鷺 岩 大 坂 坂 坂 芦 六 里 岩 大 芦 横 鷺 大
田 落 田 堀 谷 田 堀 草 崎 崎 崎 谷 栗 里 堀 草 谷 落 田 草

幸田町民憲章

わたしたちは、心ゆたかな住みよ
いまちづくりをめざし、ここに町民憲
章を定めます。
一、緑豊かに、水清らかに、みんな
一、美しいまちをつくりましょう。
一、ありがとく、いつも笑顔で親切の
輪を広げましょう。
一、活気と希望と夢にみちた、若い力
を育てましょう。
一、スポーツに親しみ、心身を鍛え、
健康なまちをつくりましょう。
一、豊かな知識と教養を高め、文化の
向上に努めましょう。

木下 茂利 一善晴 鷺田
おくやみ申し上げます (6名)
死亡者 年齢 主 区
小野 ちよ 63 勇 岩堀
米津 フシ 79 毅夫 幸田
草次 正美 57 重勝 萩
鈴木 シキ 77 勅治 岩堀
出村 エツ 89 寛 芦谷
西山 かね 87 彰義 坂崎

データにみる

日本の食糧

主食用穀物自給率は69%

昭和五十六年におけるわが国の主食用穀物の自給率は、米が100%、小麦などを入れると六十九%です。これに飼料用を含めた穀物全体の自給率は三十三%となつていますが、これは、近年、国民の食生活の多様化に伴い、肉類・乳製品等の畜産物の消費量が大幅に増大してきたため、とうもろこし等の飼料穀物の需要が増大し、これをほとんど輸入で賅っていることが主な原因です。

土地資源に限りのあるわが国で高い食生活水準を維持するとすれば、今後とも、これら飼料穀物の相当量を輸入に頼らざるを得ません。しかし、流動的で不安定な世界の穀物需給事情を考えた場合、小麦など国内で生産可能なものは極力国内生産で賅うという観点から、水田利用の再編等を進め、その生産を高めつつ、自給力を強化する必要があります。

◇日本の輸入穀物

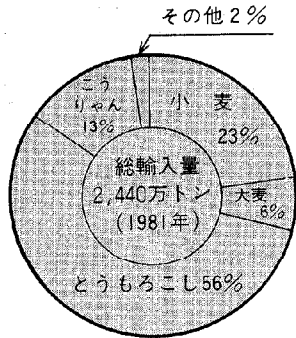

◇先進国開発途上国別穀物生産量と人口の状況(1981年)

総人口45億1千万人
 収穫面積7億40百万ヘクタール
 穀物生産量16億6千万トン

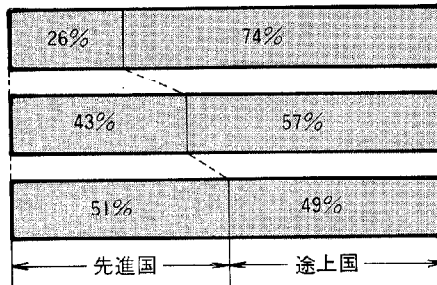

◇米の消費量

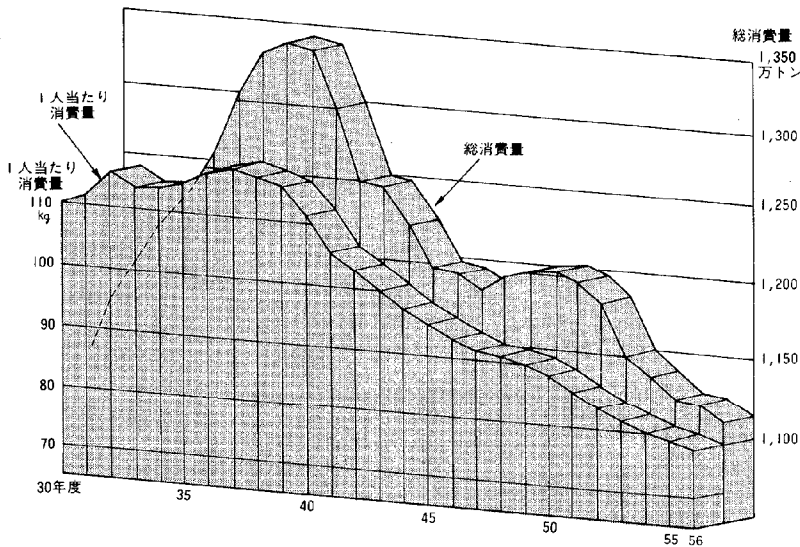

米の消費拡大を

米は、国内で十分に賅うことができる大切なエネルギー源であるとともに優れたタンパク源として、わが国の長い歴史のなかで日本人の食文化を築きあげてきました。しかし、社会経済の伸展を背景とした食生活の多様化等により、近年、米の消費量は年々減少し、昭和五十六年

度における国民一人当り年間消費量は、七十七・八kgとなり、ピーク時(昭和三十七年度)の約三分の二に落ち込んでいます。現在、日本人の食生活における米の重要性の再認識を基本とし、米食に対する正しい知識の啓発、普及、米飯学校給食の計画的拡充を図る等米の消費拡大運動が強力に推進されています。

◇米の世帯別消費量(1人1か月当たり)

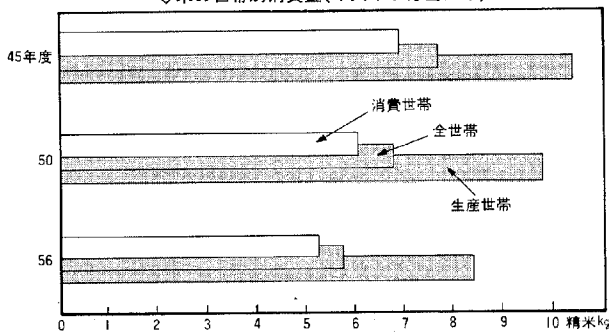

資料：食糧庁「米穀の消費動態調査 (消費世帯・家庭消費量)」
 食糧庁「生産者の米穀現在高等調査 (生産世帯・飯用消費量)」
 全世帯・消費世帯と生産世帯の人口比で推定

お米っておいしいね

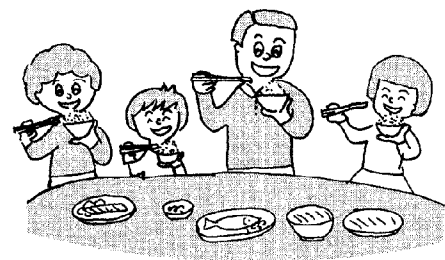

米は 統一看板のある店で

◇全国統一看板

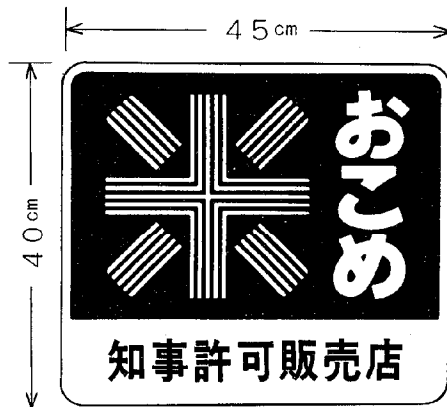

(注) 看板の地色は濃紺

お米屋さんの看板ができました。この看板は、消費者の方が安心してお米を買い取るお米屋さんのしるしです。

お米は、知事の許可を受けた業者でなければ販売できないことになっています。その点この統一看板のあるお米屋さんでは、正規なルートを通った信用のおけるお米が売られています。

正規なルートで販売されるお米は、私たちの食卓に届くまでに品質や量日などの検査を何度も受けます。農家が米を売り渡すとき、倉庫に保管しておいた米を消費地へ運送して、もう一度倉庫へ入れるとき、そして、その倉庫から出庫するときなどに、お米屋さんの店頭で並べられてからも県や食糧事務所の職員は随時巡回して品

質・価格等について厳しくチェックをしています。だから、こうした正規のルートで販売されるお米は、品質・価格などの点でまったく心配がないわけです。

ところが、統一看板のない無許可業者が売っている米は公的なチェックが行われていないので、表示が適正でなかったり、価格に比べて品質が劣るなど、苦情の原因になっている米だといえます。だからこの看板の出ていない店からお米を買わないようにしてください。

看板は、図のようになっていません。紺色の地に「おこめ」と白い文字。そして、その左に漢字「米」の文字がデザインされた分りやすく親しみやすい看板です。

食糧管理制度のしくみ

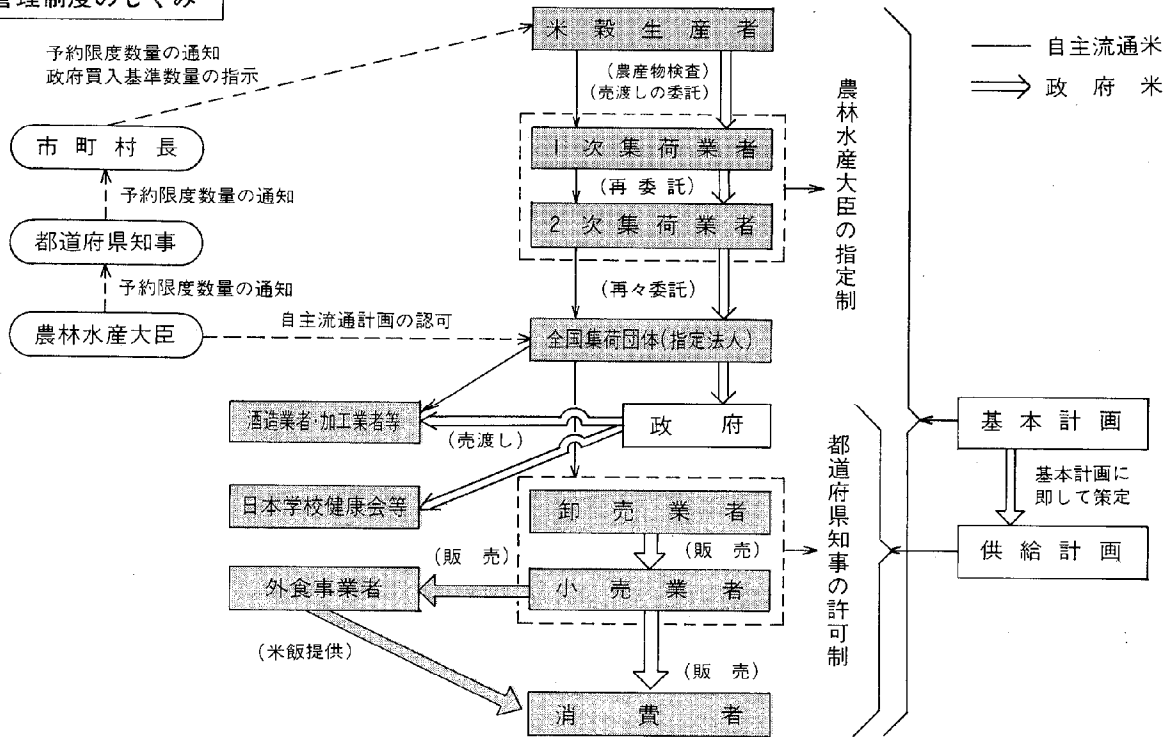

◇米のたんぱく価

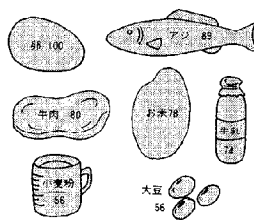

◇米の栄養素

ビタミンB1	0.14mg
ビタミンB2	0.03mg
糖質	75.5g
たんぱく質	6.8g
カルシウム	6mg
繊維	0.3g
脂質	1.3g
水分	15.5g
その他	

米の栄養価

米は七十六%のでん粉、七%のタンパク質が主な栄養素ですが、このほかにいろいろな栄養素が含まれています。消化吸収率もよく、精白米百g当たりの熱料は三百五十六カロリーです。米を食べると太るといふ説がありますがそれは違います。太るのは、運動不足と砂糖類や動物性脂肪のとりすぎなどの栄養過多が原因です。間食を避け、米を中心としたバランスのとれた食事で太りすぎを予防してください。

資料：科学技術庁資源調査会編「四訂日本食品標準成分表」
総理府「小売物価統計調査」

保健所だより

保健所の精神衛生活動について

第31回精神衛生普及運動によせて

精神科疾患については、いまだに『治らない病気』『いまわしい病気』という考えが根強く残っています。

そのため本人、家族、あるいは周囲の人がひよっとしたらと気づいてから治療するまでに時間がかかってしまったり、治療の結果よくなり退院しても、患者さんを取りまく社会は、あまり住み心地のいいところではなくなっています。

又患者自身は、入院等により、変化の激しい社会生活に適応しにくくなっており、ちよっとしたことでも自信をなくし、不安になってしまいます。そのため仕事についても長続きせず、再発をくり返す人もいます。

★精神科疾患は、このストレス

海外旅行時の

感染症予防について

利用下さい。

◎保健所の精神衛生活動

スの多い社会では、誰もがいつかかるかわからない病気です。すべての人が、病気についての正しい知識をもち、理解し、協力していただければ早期治療につながり、社会復帰の道も開かれます。

身体ばかりではなく心も健康な地域社会を作るために、皆様方のご理解と、ご協力をお願いします。

保健所では、そのために、病気の方、家族の方を始め、一般の方々を対象に、治療について、社会復帰についての相談、訪問活動を行っています。どうぞご利用下さい。

10月10日は

目にもやさしい
思いやりを

〔目の愛護デー〕



「これでは
ほくもう限界だ」

ありますが、これらの感染症にかかりますと、本人が苦しむだけでなく、まわりの人にも迷惑がかかる恐れがあります。

これから海外旅行をされる方は次の点に注意してください。

一、旅行先を選ぶときは、なるべく衛生事情のよいところを選ぶこと。

二、旅行前に必要な予防接種を受けること。なお、必要な予防接種は国により異なるが、コレラ、黄熱、ペスト等がある。

同時に、今まで受けた予防接種（特に破傷風、ジフテリア、ポリオ等）を確認しておくこと。

三、旅行中は衛生面に注意し、特に生水や生肉、生魚、生野菜等に注意するとともに、蚊、

献血にご協力を

県内で必要とされる輸血用血液の量は毎月一万九千本（一本二〇〇ミリリットル）以上におよんでいます。

不慮の事故でいつあなたが、家族が、友人が輸血を必要とするかわかりません。

満16才から60才までの方で、体重、男子45kg、女子40kg以上の健康な方のご協力をお願いします。

問い合わせは町役場、保健所、豊橋赤十字血液センターまで。

その他の虫に刺されないようにに注意すること。

四、帰国時に行われる健康状態のチェックには、正直に記入し、下痢、腹痛、発熱等の異常がある場合には、必ず申告すること。

五、帰宅後、健康に異常が生じた場合には、医師受診すると同時に、もよりの保健所に連絡すること。なお、受診後は結果が判明するまで行動を自粛し、万一の場合に他人に迷惑のわからないようにすること。

なお、保健所から調査がある場合は、あなたといっしょに旅行した人が伝染病にかかったためですから、調査に協力してください。

精神衛生相談日

毎月第一～第四金曜日
午後一時～三時
(専門医による相談)

酒害相談日

予約制ですので、岡崎保健所
精神衛生相談員まで、御連絡下さい。

毎月第一木曜日
午後一時

(精神衛生相談員のみ)

《申し込み方法》

電話 0564-22-2501

健康づくりのために

生活に運動を

中年の親しい友達が集ると、必ずといっていいほど出てくる肥満の話題!!

「おいしいものを食べすぎじゃないの?」とか「運動不足じゃないの?」などと、ふとつた原因をお互いに指差し合う光景をよく目にします。

このどちらの推測も正解で、肥満は身体を動かすことによって消費するカロリーより口から摂取するカロリーの方が多いため、つまり『運動不足』と『食べすぎ』によって起こるのです。

普通、肥満気味の人は運動が不足しているため、心臓や肺の機能が衰え、スタミナがないほか、血管の弾力が失われ、成人病にかかりやすい状態になっている場合が多いといわれます。

一日に二〇分は運動を

現代は、昔と比べ日常生活や仕事で体を動かすことがずつと少くなりました。このため、健康を維持、増進するためには、積極的に運動を生活に取り入れる努力をしなければならぬ時代となっています。一日に二〇分間、週に三日以上運動を続け

ることによって、体力は見違えるほど回復します。

体力に合った運動を

運動が強すぎるために健康を害してしまったり、長続きしないようではなんにもなりません。あなたの体力、年齢に合った運動法をまず知ることが必要です。

御相談は保健所へ

保健所、町役場では、健康づくりのための運動法(ジョギング)

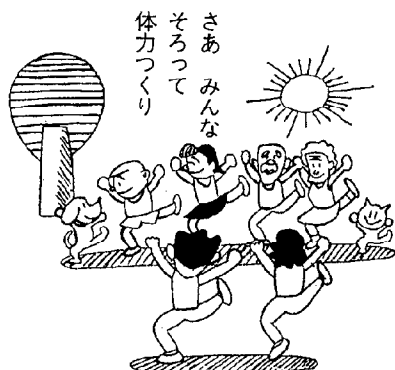

グ・エアロビクス体操)を皆さんにお教えしていますので御利用ください。スポーツの秋!! 家族で、グループで、今日から始めてみませんか。

'83県民トリムデー

健康づくり大会開催

秋の日の一日、ご家族、御近所そろって、健康な汗を流してみませんか。

日時

十月十日(月) 午前十時から

場所

愛知青少年公園

内容

・ レッツ・エアロビクス

がん予防の常識12ヶ条

- ① 偏食しないでバランスのとれた栄養をとる。
 - ② なるべく同じ食品を繰り返して食べない。
 - ③ 食べ過ぎを避ける。
 - ④ 深酒を避ける。
 - ⑤ 喫煙は少くする。
 - ⑥ 適量のビタミンA、C、Eと繊維質のものをよくとる。
 - ⑦ 塩辛いものを多量に食べない。
 - ⑧ 余り熱いものを食べない。
 - ⑨ ひどく焦げた部分は食べない。
 - ⑩ かびの生えたものは食べない。
 - ⑪ 過度に日光に当たらない。
 - ⑫ 過労を避ける。
- 体を清潔にする。
(国立がんセンター河内らによる)

- ・ お楽しみ抽せん会
- ・ 体力測定 ほか
- 入場料 無料
- 問い合わせ

愛知県衛生部保健予防課
☎052-96112111

・ 各種ゲーム

特定疾患医療給付事業の

請求事務の一部改正について

昭和五十八年八月一日現在で七十才になられた方で、特定疾患(別表)にり患されている方で、病院及び診療所で『老人保健法一部負担金』を徴収されている方の事務取り扱い方法が一部変更になりますので、御承知ください。

※なお、詳細については岡崎保健所・総務課事業担当までお問い合わせください。

☎056412212501

対象疾患名

- | | |
|---------------|-----------------|
| 1 スモン | 15 多発性筋炎 |
| 2 ベーチェット病 | 16 特発性血小板減少性紫斑病 |
| 3 重症筋無力症 | 17 潰瘍性大腸炎 |
| 4 全身性エリテマトーデス | 18 大動脈炎症候群 |
| 5 多発性硬化症 | 19 ビュルガー病 |
| 6 再性不良性貧血 | 20 天疱瘡 |
| 7 サルコイドーシス | 21 脊髄小脳変性症 |
| 8 劇症肝炎 | 22 クローン病 |
| 9 血清肝炎 | 23 悪性関節リウマチ |
| 10 肝硬変 | 24 バーキンソン病 |
| 11 強皮症 | 25 アミロイドーシス |
| 12 皮膚筋炎 | 26 後縦靱帯骨化症 |
| 13 結節性動脈周囲炎 | 27 ハンチントン踏病 |
| 14 筋萎縮性側索硬化症 | 28 ウィリス動脈輪閉塞症 |