

広報

こうた '83 8

No.362

人口動態

総人口	27,276人
人内	男 13,546人
女	13,730人
世帯	7,287戸

出生	40人
死亡	7人
転入	42人
転出	52人

（6月中移動）	男 22人
	女 18人
	男 5人
	女 2人
	男 20人
	女 22人
	男 32人
	女 20人

発行・幸田町役場 愛知県額田郡幸田町大字菱池字黒方11番地
 編集・企画課 ☎ 2-1111 (有)2458 印刷・あいち印刷



流しそうめん おいしいな

主な内容

- 2～3P 家庭教育推進委員会発
足、幸中特別教室改築
- 4～5P 国民健康保険税改正、
融資あっせん制度案内
- 6～7P 防災の日、地震対策
- 8～9P 週休2日制案内
- 10～12P 幸田町発展史、カメレポ
- 13～16P お知らせ

7月17日、荻不動ヶ滝『滝開き』が行われ流
 しそうめん、写生大会などの催しがあり、たく
 さんの家族づれでにぎわいました。

真夏を迎え、連日暑い日が続きますが、快眠
 快食、冷たいものの食べすぎに気をつけて夏バ
 テを防ぎましょう。

家庭教育推進委員会

発足する

去る七月十三日、幸田町家庭教育推進委員会の第一回の委員会が開催され、その活動のスタートを切りました。

家庭教育の問題を、地域ぐるみ、全町ぐるみで考え、社会的連帯感を高め、幸田町の家庭教育の向上に寄与することができたらと考えています。

委員会は、コミュニティの会長、婦人会支部長、小中高等学校長、小中高等学校PTA会長生活・生徒指導担当の先生、家庭教育学級、乳幼児学級の代表の方など、五十三名のメンバーで構成されています。

「みんなで家庭教育の問題を考えよう」という願いを、一人でも多くの方がうけとめていただき、家庭教育に関する提言、経験談などを、町教育委員会にお寄せください。

推進委員会の当日、名古屋大学の堀内守先生から、家庭教育の条件」と題して、貴重なお話を聞かせていただきました。

堀内先生の講演から

○子供の仕事を追い出した家庭

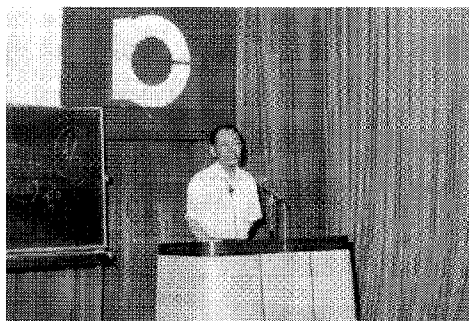

講演中の堀内守先生

昭和三十五年頃からの経済の高度成長の中で、核家族化が進み、プラスチック製品・電化製品の普及した結果、家の中から子供の仕事を追い出してしまったので、子供は家の中にいて、やる事がなくなりました。仕事をやれば、器用さもさることながら、体のリズムが生まれてくるが、今の子供たちは、体のリズムがない。仕事をしないから、何をやるにも、準備が必要だという感覚が乏しくなっている。

子供のできる仕事をさがし、体でそれを覚えさせ、習慣化する

るのがしつけである。

○家庭教育は、しつけから親のやることを、見よう見まねで場数を踏み習慣化していくしつけが家庭教育の第一である。

ことば(理屈)でしつけるのはやっかいなことで、小学校三年以上になると、しつけには、余分なことが必要になる。小学校二年ごろまでに、しつけは決まる。

○物語を語る習慣を

小さいころに聞いた話は、相当深いところに記憶が残る。その話の意味は、大きくなったら発見する機会がある。「やがて芽をひらく根を植えておく」ことが大切である。

家庭教育は、親の生きている生の姿で教育するものである。離婚にいたるまでに、子供をだめにしてしまつてから別れるケースが大へん多い。子供は、親の言うようにはならないが、親のするようになる。

○家の中ではわからない親の姿
家庭はよそいきの人間関係のできない場である。コミュニティなどでの世代をこえた交流の場を作る中で、親は子の、子は親のおたがいのよさを見つけることができる。

○物語を語る習慣を
小さいころに聞いた話は、相当深いところに記憶が残る。その話の意味は、大きくなったら発見する機会がある。「やがて芽をひらく根を植えておく」ことが大切である。

新幹線三河駅を めぐる最近の動き

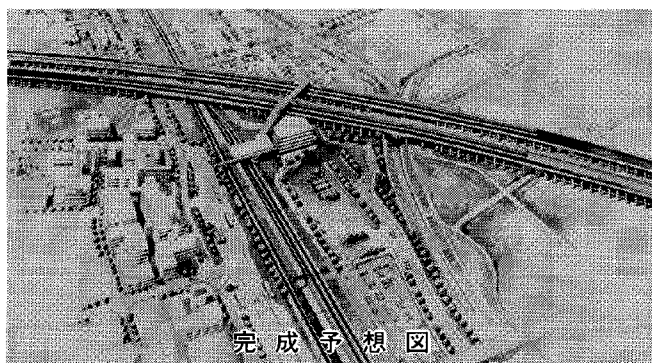

県が新幹線新駅 構想の意見聴取

(7/5)

東海道新幹線三河駅設置の要望は、本町を始め、岡崎市、安城市の三箇所であり、具体的な候補地決定については、新幹線新駅期成同盟会において、昨年九月に愛知県知事に一任されております。

そこで、県は、去る七月五日候補地決定のための参考資料として、新駅設置を要望している二市一町について、新駅候補地の位置、新駅周辺の開発構想、道路状況、土地利用計画等についてのヒアリング(聞き取り)が行われました。

その結果、候補地の位置を今年十二月頃をメドに決定される予定であります。また、今後の問題としては、地元負担金、用地の問題がありますが、今までの誘致運動の経過や、町の将来的な発展のために、何とか町民の総意で、新幹線三河駅の実現を図りたいと考えておりますので、今後とも、町民の皆さんの、ご理解ご協力をお願いいたします。

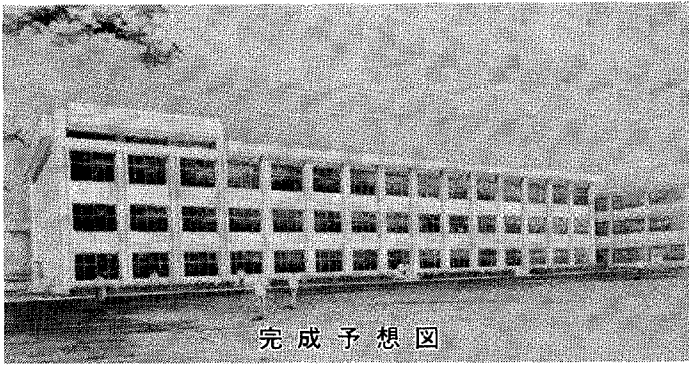

幸田中学校 特別教室棟 改築工事着手

幸田中学校開校当時の木造校舎が老朽化が著しいため改築が待たれていましたが、これを取りこわし、七月五日に鉄筋コンクリート三階建校舎建設に着手しました。

工事概要は、次のとおりです。

工事名 幸田中学校特別教室棟改築工事

工事場所 幸田町大字菱池字黒方地内

工事概要 鉄筋コンクリート造 三階建 二四九八・六六平方メートル 特別教室一〇室・便所・廊下・昇降口等

工期 昭和五十八年七月一日～昭和五十九年二月二十九日

工事期間中は、色々とご迷惑をおかけしますが、ご協力をお願いします。

各階平面図

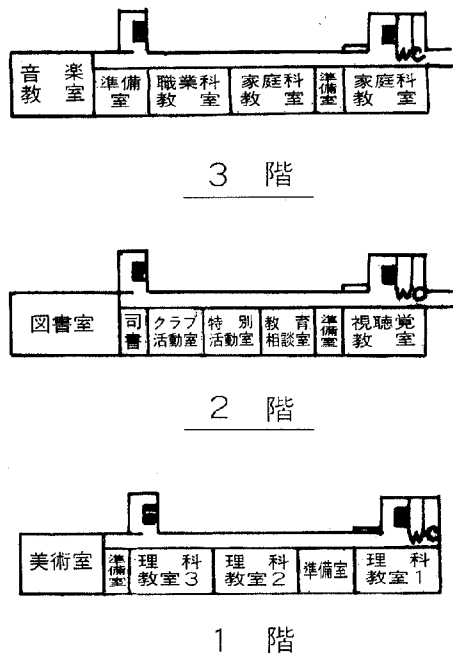

青少年非行防止

夜間パトロール実施

七月四日開催された幸田町青少年問題協議会において、この夏休み期間中「青少年非行防止夜間パトロール」を展開するこ

とになりました。みんなで「愛の一声」をかけたあい青少年非行防止を推進しよう。

家庭教育一口メモ No.2

子供の話を 本気になって聞いてやろう

世代の断絶とか、親子の対話の不足とかいろいろやかましく言われています。しかし子供が大きくなってから、「さあ対話をしましょう。」とって対話のできるものではないでしょう。

自然な雰囲気の中での親子の対話は、子供が小さい時から自然にできあがっていくものでしょう。

保育園や幼稚園、学校であったことを、子供たちは話したがっています。でも、私たち親は、新聞を読みながらとか、テレビの野球観戦をしながら、中途半端な気持ちで子供の話を聞いていることはないでしょうか。子供たちは、大人のようには要領よくは話せませんし、ことばも不足しています。まどろっこしい話につきあってやるのは、どうも苦手が親が多いのではないのでしょうか。

たわいない話でも、子供にとっては真剣な話なのです。子

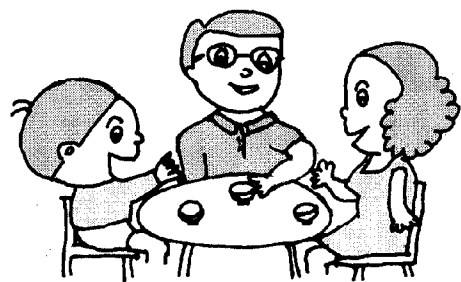

供に話をよく聞きなさいという前に、親が子供の世界に入って喜怒哀楽をともしながら聞いてやる姿勢を持つことが、大きくなって、自然に対話ができるものになるものだと思います。

幼少期には、本気になって話を聞いてくれない親の姿を批判したり説得したりするだけのことばを子供は持っていないが、体では感じているものです。そうした不満の積み重ねが、やがて、物言わぬ子に転化していつてしまふものになるといえるでしょう。

税金は みんなのために 使われる

国や地方公共団体は、私たちの国民の幸福と繁栄のためにいろいろな活動をしています。税金は、そのための大切な財源です。また、税金は、私たちが生活の向上と安定を願う限り、どう

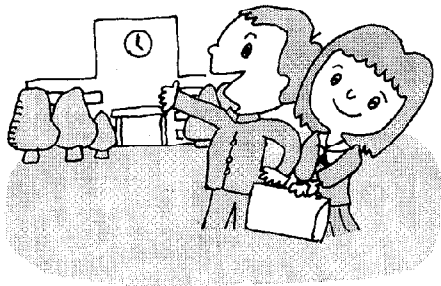

しても負担しなければならぬ社会共通の経費であるといえます。そのため、私たちは、単に義務として税金を納めるだけでなく税金の使いみちも十分に知る必要があります。

例えば学校の児童・生徒には教科書が無償で配布されており校舎の建設、学校給食への補助や先生の給与など、公立学校生徒一人当たり、年間小学生で約四三万円、中学生で約五三万円、高校生で約五九万円も税金が使われています。そのほか国民健康保険や年金の負担、住宅建築の促進、地方財政の援助など私たちの身近なところに税金が使われ、生活に役立っています。

昭和五十八年度の国民健康保険税の条例が、六月の定例町議会において改正されました。主な改正内容は次の表のとおりです。

国民健康 保険税 改正

〔主な改正内容〕

区 分	改正後	改正前
課税限度額	280,000円	270,000円
所得割	100分の3.4	100分の3.7
資産割	据置き	100分の25
均等割	〃	7,800円
平等割	〃	12,000円

〔近隣町比較表〕(見込)

町 名	被保険者1人当り 平均年税額	一世帯当り 平均年税額
幸田町	31,337円	90,177円
一色町	43,357	150,660
吉良町	40,629	131,260
幡豆町	37,934	125,820
額田町	38,348	108,951

主要事業 執行状況

6月18日～

7月16日入札分

事業名 (場所)	事業概要	請負額 (万円)	工期 請負業者名
舗装新設工事 (田万野石打1号線及び 仲一木石落1号線)	舗装面積 1,066㎡	175	7/1 ~ 7/18 日本舗道(株)
舗装新設工事 (鍛治山蒲野1号線)	舗装面積 677㎡	135	7/1 ~ 7/18 (株)渡辺組
舗装新設工事 (家下1号線及び 石丸柳下1号線)	舗装面積 631㎡	125	7/1 ~ 7/18 和幸建設(株)
道路改良工事 (七平、水口出1号線)	延長 40.8m	125	7/1 ~ 7/7 池野組
舗装新設工事 (野場東野2号線)	舗装面積 1,081㎡	190	7/1 ~ 7/8 (株)渡辺組
老朽ため池調査設計 委託業務 (洞ヶ入池地区)		220	7/9 ~ 7/15 葵測量設計(株)
中央小学校側溝新設工事	側溝工 181.2m	150	7/21 ~ 7/20 (株)錦工務店

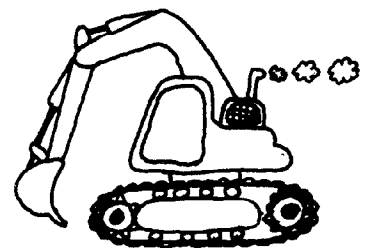

融資あっせん制度

ご案内

一、勤労者生活資金

いろいろな事情で、生活のために必要とする資金を調達することが一時的に困難な、町内の勤労者の方に、生活資金を融資する制度があります。

この制度は、町のあっせんにより、取扱い金融機関（愛知労働金庫岡崎支店）から融資されるもので、町内の勤労者の方に生活の安定を図っていただくものですので、ご利用ください。

資格

- 一、町内に一年以上居住する勤労者で、同一事業所に引き続き一年以上在職する本採用者。
- 二、税を完納していること。
- 三、同一世帯で生活資金の融資を受けていないこと。
- 四、生活資金の融資を受けた者の連帯保証人となっていないこと。
- 五、確実な連帯保証人一人以上を有し、かつ取扱い金融機関がする融資金額に係る信用保証の条件に適合する者。

申込・問合せ先

役場産業課

融資利率

年 六・〇%

※特例の場合、五十万円以内
 ※融資期間及び返済方法
 二十四か月以内（据置一か月含）月賦償還
 ※特例の場合三十六か月以内

二、勤労者住宅資金

町内に居住または勤務されている勤労者の方に住宅建設資金を融資する制度です。

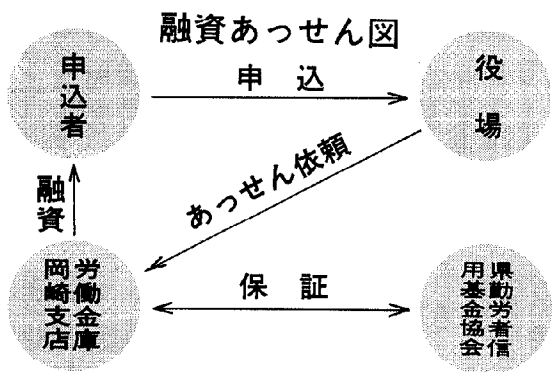

融資あっせん図

対象

- 次の事項に必要な経費
- 一、災害または盗難の被害
- 二、病気または負傷
- 三、死亡
- 四、結婚または出産
- 五、同居親族の入学
- 六、住宅の修繕
- 七、その他町長が認める事由

融資金額

三十万円以内（五万円単位）

申込資格	町内に3年以上居住、または町内企業に引き続き3年以上勤務の方	
融資対象要件	宅地取得	町内に土地を有しないで5年以内に住宅を新築しようとする方
	住宅新築	住宅を所有しないで、1年以内に住宅を新築しようとする方
	住宅増築	既存住宅の増築（既存住宅を含めて165㎡まで）
資金使途	宅地の取得または住宅の新築・増築に要する資金	
融資限度額	300万円（前年収入額の範囲内）	
融資利率	据置3か月以内で10年または15年以内	
期間	10年—— 6.0%・15年—— 6.3%	
連帯保証人	町内居住者 2名	
問合せ先	役場産業課	

種類	通常資金	特別小口資金
金額	1,200万円以下	350万円以下
期間及び貸付利率	3年以内 年 6.4%	3年以内 年 5.6%
	5年以内 年 6.6%	5年以内 年 5.8%
	7年以内 年 6.8%	
	(7年は設備資金のみ)	
使金使途	設備資金または運転資金	
連帯保証人	個人事業者 県内居住の資産信用のある方1人以上 会社 県内居住の資産信用のある方2人以上 企業組合 理事全員（代表者を含む。）	
申込者の資格	※県内に事業所を有し、6か月以上同一事業を営んでいる個人事業者および会社並びに企業組合。ただし、金融業、新聞業、興信業は除く。 ※税の滞納がないこと。	

※協会の小口無担保無保証人制信用保証に該当の場合は、担保、保証人不用。詳しくは産業課へ

三、商工業振興資金

商工業振興資金融資制度は、愛知県と町が協調して、金融機関などと取引の薄い中小企業者のみなさんを対象に資金を融資あっせんする制度です。多くのご利用をお待ちしております。

申込み、問合せは産業課または商工会（☎二一〇一一〇）へ

九月一日は防災の日

県民総ぐるみで地震防災訓練

午前九時サイレン吹鳴

この訓練は、大規模地震対策特別措置法による「警戒宣言」が発令された後、駿河トラフでマグニチュード八程度の地震が発生したとの想定のもとに、地震予知への対応も含めた各種の訓練を実施し、地震災害に対す



昨年の中学校訓練

る防災体制の確立と防災意識の高揚を目的に行われます。町においても九月三日に総合防災訓練を計画していますが、事業所・家庭等では、次のとおり協力をお願いします。

◆学校・保育園・事業所では、避難訓練（参加協力）を実施しよう。

◆自主防災会では、各区ごとに、自主防災会を主体として災害に備えて訓練を実施しよう。

◆各家庭では、各区で行われる防災訓練には、積極的に参加しよう。

九月一日に都合により訓練が出来ない場合は、八月三十日（火）から九月五日（月）までの「防災週間」中に行ってください。

土地区画整理事業 区域公告

未登記で借地して
みえる方は申告を

健全な街づくりをめざして芦谷仲田地区で土地区画整理の組合設立準備が進められています。この予定区域（図参照）で未登記の借地権（建物を建てるため他人の土地を借りている権利をいい、農地の耕作権やアパートの借家人の方は該当しません）を有している方は八月三十一日までに幸田町長に借地権の申告をして下さい。

また土地を貸している方は借地している方へ申告の周知手配をお願いします。

【施行地区の区域】

額田郡幸田町大字芦谷字仲田の一部、字福田の一部
なおお申告の方法、施行区域などで詳しいことは役場土木課都市計画係まで
☎公二一〇一一一
有 二二二七

施行区域図

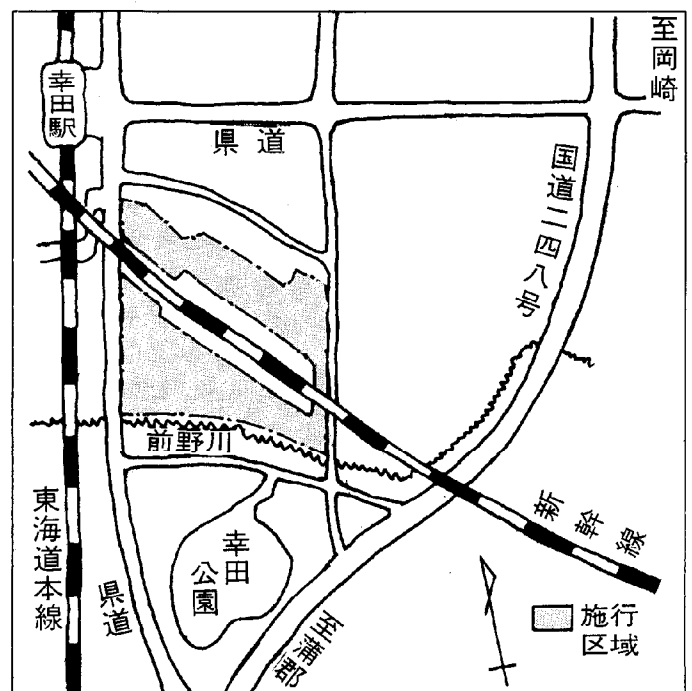

幸田深溝

土地区画整理組合 清算総会終る

さる七月二日、幸田深溝土地区画整理組合の清算総会が、深溝老人憩の家に於いて多数の組合員、来賓の出席のもと行われました。

これにより、十年有余の歳月と五億円もの事業費を費した事業の全てが完了したわけで、関係者の方がたには長い間ご苦労さまでした。

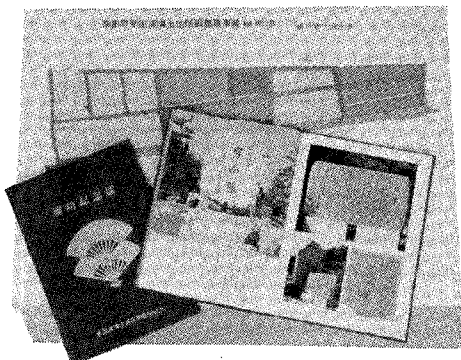

地震から命を守るために



街にいたとき

鉄筋コンクリートや鉄骨鉄筋コンクリートで造られている建物は、一瞬のうちにつぶれることは、よほどの悪条件が重ならない限り、まず考えられませんが、したがって、落ち着いて状況を判断し、次のように行動するようにしましょう。

● あわてて外に飛び出さずに、出入口を確保して、まず火の始末をすること。

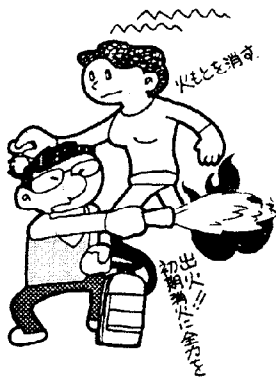

- 倒れやすいロッカー、キャビネット、本棚などに身を寄せないこと。
- 天井からの落下物、重量物の転倒などに注意すること。
- 窓ガラスの近くに身を寄せないこと。
- 落ち着いて行動し、出口や階段に殺到することなく、建物の責任者などの誘導に従うこと。
- 鉄筋コンクリート造などの建物は、一応安全であるが、こわれる場合でも一瞬のうちにこわれることは少なく、一階が徐々にこわれる例が多いので、一階にいる場合はこれれそうだと感じたときは、すみやかに屋外の安全な場所に退避すること。やむを得ない場合は、二階以上に移動すること。



● エレベーターは、停電などにより停止するおそれがあるので利用しないこと。

● ビル街にいたときは、危険を避けるため、あわてず次のよう行動するよう呼びかける。

- ガラスの破片、看板、ネオンサイン、レンガ、タイルなどの落下物に注意し、

第十二回

消防職員救助技術発表会へ参加

消防職員の救助技術の向上を目指し、県および東海三県の発表会が、七月十九日、二十一日の両日にわたって、名古屋市の白川公園において千余名の消防職員が参加、盛大に



発表会が行われました。本町消防署も五種目に二十三名の選手が参加、全種目に入賞しました。今後ますます技術の練磨に努め、町民の生命財産を守るため、たゆまない努力を続けます。

- コート、カバン、買物袋などを頭にかけて頭部を保護すること。
- 近くに丈夫なビルがある場合は、そのビルの中に避難し、一時、様子を見ること。
- 街路樹の下も、とっさの避難場所になる。

8月は道路を守る

月間



家から一步外に出れば、そこは道路。通勤、通学、買い物すべて道路を利用することによって成り立っています。又、家庭排水や雨水の処理等もこの道路が賄ってくれます。

私達は、この道路なしには一日として社会生活を営むことはできません。これほどまでに、日常生活に深くかかわり、くらしを支えてくれる道路を往々にして忘れがちです。

いま「地域の顔」としての道路を、もう一度見つめこれからの道路はどうあるべきか考えていただくとともに、道路は正しく、安全に、美しく利用しよう

ではありませんか。

守ろう

三ない運動

- 道路を夜間の車庫がわりに使わない。
- 道路を店舗の一部として使わない。
- 道路側溝に汚水のタレ流しをしない。

河川浄化を目指し

無リン石けんの利用を

水質の汚濁とは、川や海などの水に有害物質が含まれたり、悪臭が発生したりして、人の健康や生活環境に良くない影響が生ずる状態をいいます。

水質の汚濁の原因として、工場からの排水や家庭からの排水などが考えられますが、最近では家庭からの排水が大きな要因となってきたといわれます。中でも、リンを含む合成洗剤を使

い過ぎると、閉鎖性の水域（水の流れが少ない湖や海）では、アオコや赤潮の原因となり魚介類の生息に悪影響を与えています。

きれいな湖や川、海を守るため、みなさんの家庭でも無リン洗剤や石けんを使用するようにしましょう。

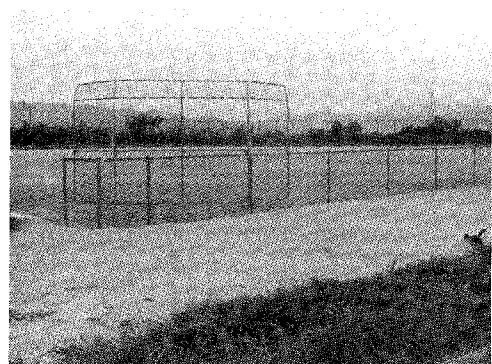
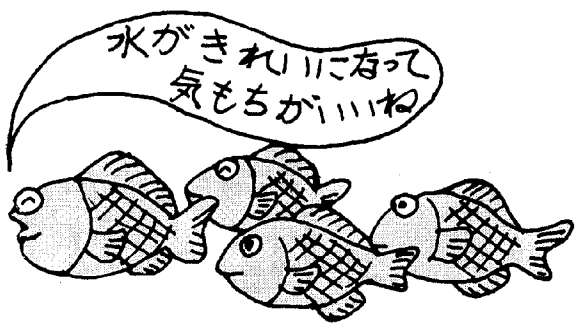

有効利用面積 三、二〇〇㎡
バックネット、便所、物置 各一基

地区スポーツ拠点 鷺田住民広場 完成

このほど鷺田地区に住民広場が完成しました。

施設は子供用ソフトボールを中心に各種の催事に使用できるよう、バックネット、運動器具庫、便所等を備えた立派なものです。今後地区住民の健康増進とスポーツ振興に多に役立つことと思います。

(施設概要)
防球ネット、フェンス

献血にご協力を

交通事故や手術の際、使われる輸血用血液は現在不足の状況です。「生命を守る」献血に皆さんご協力ください。

なお、左記のとおり移動採血車がまいりますので、お近くの方はぜひ献血をお願いします。

八月十九日(金)

午前十時～正午

幸田町農協 本所

午後一時～三時

幸田町中央公民館

あき地管理の

お願い

町では条例で定めあき地の良好な管理の指導をすすめています。今年も雑草等が繁茂し、害虫発生時期になりましたので所有者やあき地を管理している方は、苦情のないように良好な管理をしてください。なお管理が十分でないと思われる方へ、葉書等で雑草の刈り取りをお願いすることがありますので、ご協力ください。

※ 雑草の刈り取りが困難なときは、役場保健課までご相談ください。

金融機関・郵便局金融部門も

週休二日制

八月十三日(毎月第二土曜日)から導入

七十四・七％。これは、昭和五十六年において労働者三十人以上の企業で働く労働者のうち、何らかの週休二日制の適用を受けている労働者の割合です。昭和四十五年には十七・九％と二割にも満たなかった週休二日制も、最近では四人に三人が適用を受けるようになったわけです。

しかし、その内容は、大半が月一〜二回の週休二日制であり、完全週休二日制は、二十四・一％にすぎません。しかも、三十九十九人規模の企業についてみれば、完全週休二日制は、わずかに三・五％といった状態です。

週休二日制は、労働者福祉の向上や、国際協調の確保といった観点からだけでなく、今後は、かつてのような高度の経済成長が期待できないとすれば、雇用の維持、確保の観点からも極めて重要なことです。

の普及は、このところの厳しい経済環境にあつて、そのテンポは鈍化しています。その中で、八月十三日から、銀行等の金融機関で毎月一回、第二土曜日閉店による週休二日制が実施されることになりました。

金融機関関係者にとつても、労働行政にとつても長年の懸案であつた金融機関の週休二日制当方は月一回第二土曜日の閉店ということですが、金融機関が一斉に週休二日制に移行することは、そこに働く従業員の福祉の向上のみならず、我が国における週休二日制の普及に一段階を画したものと見て大きな意義を有するものです。

※なお役場の窓口での税金・料金等の納付や、支払金の受取りは第二土曜日はお避けください。

また幸田郵便局では金融以外の郵便、電報、電話はこれまでどおり取扱われます。

ゆつくり休んで



しつかり仕事

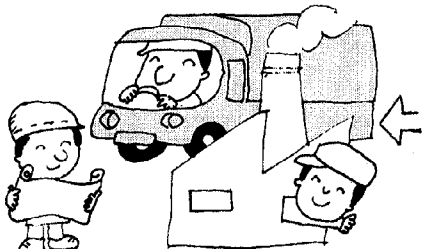

全国高校総体

幸田高校から出場

八月一日から愛知県内を中心に、全国高等学校総合体育大会が開催されます。

幸田高校から普通科三年、大須賀智恵さんが弓道部門に出場されます。がんばってください。

盆踊り大会

みんなで踊ろう

夏の宵

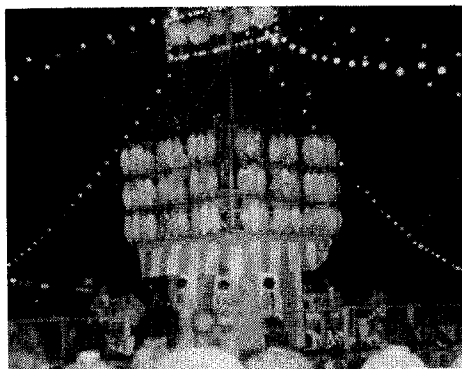

とき 八月十六日(火)

午後六時半〜午後十時

ところ 荻谷小学校 校庭

(雨天の場合、幸田中学体育館)

団体参加申込方法

- ・区分 子どもの部 (一団体は)
- 老人の部 (十五名)
- 一般の部 (程度)

- ・申込期限 八月十日(水)
- ・申込先 学区ライフサークル

- ル指導員
- 教育委員会

※参加団体には、参加賞と感謝状を贈呈します。

町民総踊りへの参加は自由です。みなさんふるつてご参加ください。

申込先 学区ライフサークル指導員または教育委員会

第八回

勤労感謝

かかし大会

とき 八月二十一日(日)

午後三時〜午後六時

(雨天の時、二十八日順延)

ところ 相見川堤防(高力附近)

出品規格 廃物利用を主とし形は自由とする。

参加区分 子どもの部

一般の部

(個人、団体は問わない)

申込期限 八月十九日(金)まで



合併 30 周年

写真でみる幸田町 30年の発展史 学校施設編 その1

来年八月一日で旧幸田町と旧豊坂村が合併し、新生幸田町が誕生して三十年を迎えます。
この間における町の発展は目をみはるものがあり、風景は三十年の間に一変しました。
そこで三十周年記念日に先立ち十二回にわたって幸田町三十年間の変ぼうを写真でみてみましょう。

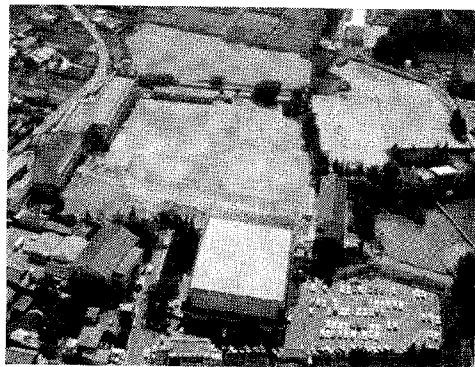

昭和三十一年
幸田中学校
現在

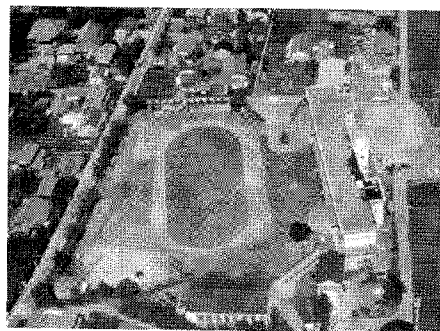
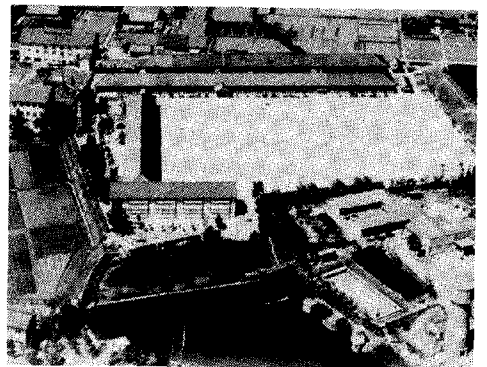

荻谷小学校
現在

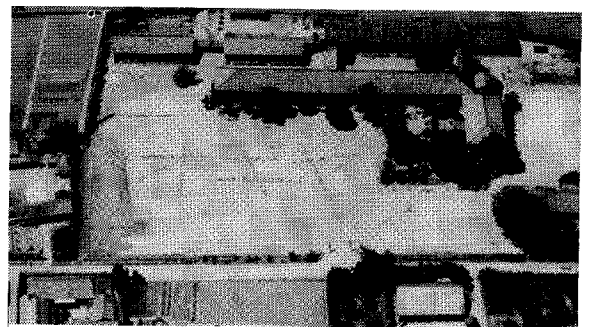

昭和30年ごろ

おもいで

齊藤 巖

なつかしい母校の三十年前の姿を見て脳裏に去来するのは、木の床をぬか袋で競争して磨いたり、冬の寒い日ぞうきんがけをした思い出である。今りっぱに建て替えられた校舎を目の前になると、当時を思い出させてくれるものはほとんどなく、改めて三十年という歳月の長さを感じる。

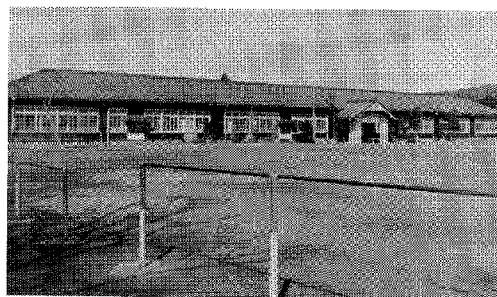

昭和30年代前半

深溝小学校

現在

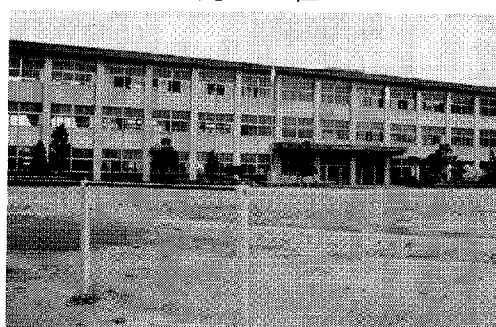

合併前(昭和29年8月以前)の行政区域

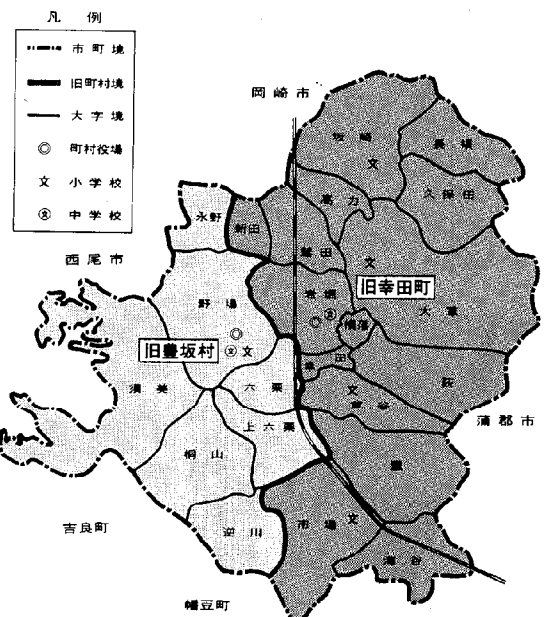

三十年前(昭和二十六年)昭和三十五年)の幸田町の風景、生活を写した写真がありましたら、ぜひ役場企画課へ提供をお願いします。

ちびっ子展示館

(幸田小学校)

▲羽根測真実子さん(三年)

かわいくかけましたね。インコはせまい小屋よりも広い花ばたけがすきでしょうね。

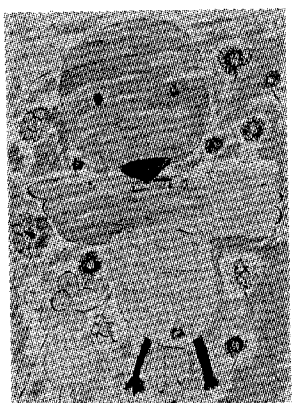

▲小川祥峰くん(三年)

広いみずうみでたのしそうちに、およいでいるかも。色もしつかりぬれています。

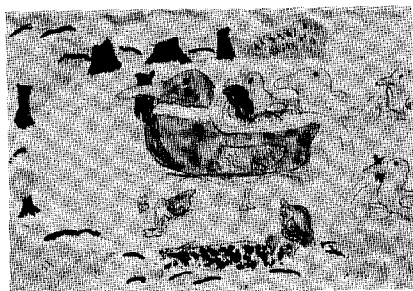

ちよつといい話

思われぬ所で

知られていた幸田町

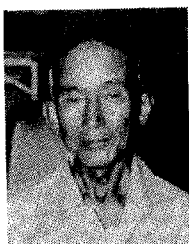

野沢 津九一さん

私達幸田町傷夷軍人会員は先日長崎県の離島五島列島へ視察旅行に出掛けました。島内の有名箇所を見るために島内巡観バ

スを利用しました。色々な話の末そのバスのガイド嬢が案外幸田町のことをよく知っているのには驚きでした。家康で有名な岡崎市の南にあることや大久保彦左エ門の知行地があったことなど色々こまかなこと迄詳しいことは仰天しました。それというのは、このガイド嬢の仲のよい学友がビデオ作りで有名な坂崎のソニー工場働いておられ今も文通しておられるとのことでした。以外な所で

徳川家康と

③ 幸田町

一五五八年永祿元年家康十才今川義元の命を受け岡崎城二の丸に入り、当時今川氏に服従を喜ばず専横の振舞のあった西三河の数氏を平定しているが、その内に家康の初陣と思われる占部(現在の岡崎市正名)の住人山本勘介父子の占拠する野場城攻略の記事は驚田正専寺々務要集と題する古記録に書き残されてい

る。この要集の一節に「野場城攻略の準備工作の内命を受けた正専寺住職信蔵坊、東部の住人三浦弾正は岩堀村の権藤治、小野萬平、東部の野沢四郎治郎、野場の大須賀掃部等と相議し驚田の川船二十三艘岩堀の川船二十二艘を始め戦備を整え御大将の本陣は驚田神明宮の社内、御旗本の諸士は東部山に陣取り、矢合の

日も近付いた一日永井村の住人宮地勘解由と申す者から家康方へ、「吾等明日上羽角お的山の出崎に放火し虚勢を作りて野場城に攻め掛る氣勢を合図に御大将には早々菱池を押し渡らせ給へ」と内通があった。案の定翌日お的山に上る煙を合図に、家康勢は四十五艘の川船に分乗して難なく野場城を攻略することが出来、「大須賀掃部に野場城代を命じ目度岡崎に御帰城遊ばれ候」と書かれている。

この野場城攻略の直後三浦弾正は今川氏上洛の最先鋒の要害として東部山の先端に水城を築造することを建議したので、深溝の松平家忠が作事奉行となつて東部城が出来酒井興四郎が初代城主として入城している。

当時の付近略図

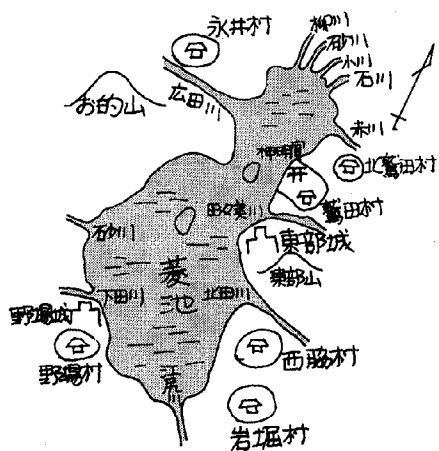

(寄稿) 小野宗重



河川愛護草刈り終る
みなさんの協力により河川がきれいになりました。



第五回
七夕まつり開催結果(7/4)

- 出品本数 二十四本
- 成績
- 特賞 桐山子ども会
- 金賞 横落エンゼル子ども会
- 銀賞 鷺田子ども会
- 岩堀中部子ども会
- 芦谷子ども会

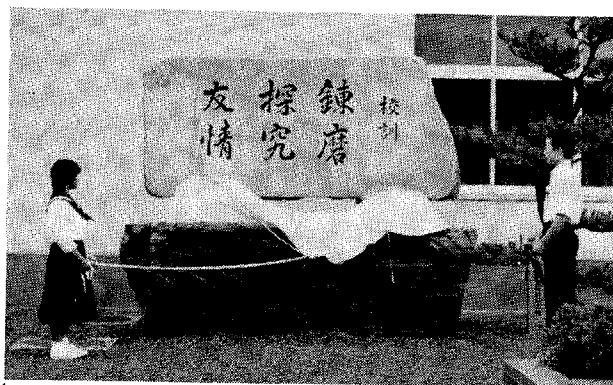

南部中学校校訓碑除幕

7月5日、南部中学校の校訓碑が除幕されました。
校訓「錬磨・探究・友情」は、人間性豊かな人格の形成を願っているとのことです。



身体障害者
ボウリング大会開催
六月二十四日幸田セントラルボウル、幸田ライオンズクラブの協力を得て、雨にもかかわらず七十名の方の参加で行われました。



双子すいか実る

高力の谷川底さんの畑で実った双子すいかです。

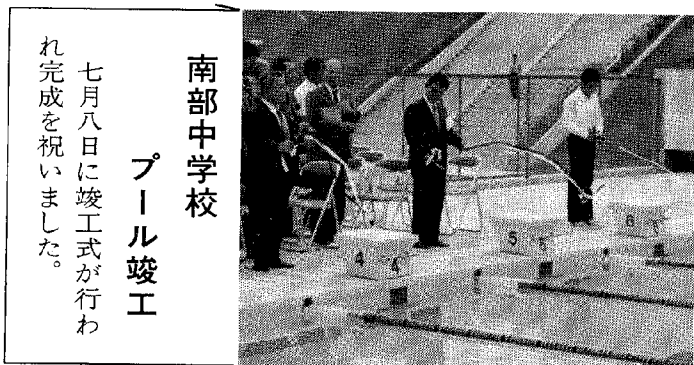

南部中学校
プール竣工
七月八日に竣工式が行われ完成を祝いました。



婦人会役員
一日婦警に(7/20)

岡崎警察署長から1日婦人警察官に任命され、街頭、事業所にて交通安全を呼びかけました。

耳の聞こえの悪い 乳幼児をもつ方へ

音に反応しない、呼んでも振り向かない——こんなお子さんをお持ちの皆さん、ぜひ一日も早くろう学校へ相談にお出かけください。

耳の聞こえが悪くても、早期から適切な指導をすれば、話せるようになるのはもちろん、分別のある立派なお子さんに育っていきます。

ちよつとでも耳に疑問を抱かれたら、ためらわずに相談してください。

○教育相談室

・聴力と言語に障害のある子どもの相談および検査
・毎週月・木曜日午後

○乳幼児教室

・〇〇二才の聴覚障害児
・毎週個別指導、集団指導
各一回 (計二回)

○予約制です。

○料金はいずれも無料です。

○問合せ先

愛知県立岡崎ろう学校

岡崎市西阿知和町御用田

岡崎④—二八三〇

八月の

岡崎県民サービス

コーナー行事

〇〇〇 安城七夕まつり写真展

〇〇〇 秋の茶臼山高原まつり写真展と特産品の展示

〇〇〇 一色町大堤灯まつり写真展

〇〇〇 地震パネル展

〇〇〇 各種相談コーナー

交通事故、法律、婦人職業(パート)などの相談を無料で応じておりますので、気楽にご利用ください。

・開設時間

午前10時から午後6時まで(原則として木曜日休み)

・ところ

岡崎県民サービスコーナー(岡崎市康生通西シビコ三番街3階 岡崎②—一八五八)

テーマ 訪問販売の知識

とき 八月二十六日(金)

午前10時~正午

ところ 安城市民会館

申込先 愛知県西三河消費生活

センター

岡崎③—〇九九九

高浜職業訓練校

訓練生募集

一、募集訓練科

建築科

建築製図科

インテリアサービス科

各定員三十名、期間一年

二、応募資格

昭和五十九年三月、高卒見込みの方、または高卒と同等以上の学力を有する方。

※詳しくは高浜職業訓練校まで

高浜⑤—〇〇三一

警察からのお知らせ

死者のみよりをさがそう

警察では死者のみよりをさがす運動を行っています。

特別相談所を次のとおり設けていますのでご利用ください。秘密は守ります。

とき 八月十三日(土)~十四日(日)

午前九時~午後四時

ところ 岡崎警察署 講堂

岡崎⑤—五六一一

電話局からのお知らせ

ひとつの電話にふたつのお名前

電話帳に載っているお名前を一度お確かめください。

「一〇四番」では、電話帳に載っているお名前以外でお問合せがある場合、ご案内ができません。

ご家族のお名前、屋号等、どんな呼び名でも番号がわかるようになしておかれてはいかがですか。

寄附

金星工業株式会社様
金 五万円

上六栗分工場開設を記念し、町社会体育施設充実のためご寄附いただきました。ありがとうございます。

不燃物収集日程 (8月分)

長嶺 (17、 $\frac{1}{4}$)	里 (12、22)
久保田 (17、31)	市場 (18、 $\frac{1}{2}$)
坂崎 (15、 $\frac{1}{4}$)	海谷 (18、29)
大草 (17、31)	野場 (16、29)
高力 (9、25)	永野 (10、23)
鷺田 (11、26)	須美 (16、29)
電装住宅 (8、25)	六栗 (19、 $\frac{1}{2}$)
岩堀 (11、26)	六栗団地 (15、30)
新田 (10、23)	上栗 (19、29)
横落 (11、24)	桐山 (16、30)
荻 (10、22)	逆川 (19、 $\frac{1}{2}$)
芦谷 (10、24)	三菱 (9、25)
幸田 (8、22)	

※可燃物の収集は毎週火・金曜日です。

◇二つめのお名前からは、わずかの掲載料ですみます。

※電話帳にのせるお名前のご相談等は、お気軽に電報電話局へ。 ②—一〇〇〇

国民健康保険証の検認

保健課

とき 8月22日～29日
 対象者 国保加入者全世帯
 (㊦㊧の表示のある保険証も同じ)
 検認方法 各区長を通じて実施します。日程は別に回覧します。
 ※保険証を手もとにおき用意をしておいてください。
 注：検認印がないと、9月1日以降使用不可。

健康教育講座

とき 8月22日(月)
 午後1時半～3時
 ところ 鷺田公民館
 演題 眼の健康
 講師 鈴木眼科 鈴木裕之先生
 ※健康に関する知識を身につけるため、是非参加してください。

8月の神経芽細胞腫検査

昭和58年2月生まれの乳児を対象に神経芽細胞腫検査を行います。
 3ヵ月児健診で配布した「ろ紙」に尿を湿らせて、岡崎保健所へ必ず郵送してください。

不用犬引取り日

毎月第1、第3木曜日
 8月4日 } 午前10時までに印鑑を持って保健課へきてください。
 18日 }
 9月1日 } 野犬などで困まっている方は引取り日の2、3日前に連絡してください。

母子健康手帳交付日

日時	月日	曜	時 間
	8月4日	木	午前10:00～11:30
	11日	木	〃
	18日	木	〃

場 所 母子健康センター
 ※妊娠届出書を忘れず、お持ちください。
 ※母子保健に関する説明をいたします。

結核・成人病検診

昭和58年度結核健康診断(レントゲン)及び成人病健康診査(血压・尿検査・理学的検査)を日程表により実施いたしますので必ず受けてください。

月日	曜日	区名	会 場 名	受 付 時 間
8月3日	水	野 場	野場老人憩の家	午後1.30～3.30
4日	木	芦 谷	芦谷公民館	午後1.30～3.30
5日	金	長 嶺	長嶺コミュニティー	午前10.00～11.30
		坂 崎	坂崎公民館	午後1.30～3.30
6日	土	久保田	久保田コミュニティー	午前10.00～11.30
		高 力	高力老人憩の家	午後1.30～3.30
8日	月	大 草	大草老人憩の家	午前10.00～11.30 午後1.30～3.30
9日	火	鷺 田	鷺田公民館	午前10.00～11.30 午後1.30～3.30
10日	水	荻	荻農村センター	午前10.00～11.30
		桐 山	桐山農村センター	午後1.30～3.30
11日	木	岩 堀	岩堀老人憩の家	午前10.00～11.30 午後1.30～3.30
12日	金	新 田	新田老人憩の家	午前10.00～11.30
		永 野	永野公民館	午後1.30～3.30
17日	水	市 場	市場老人憩の家	午前10.00～11.30 午後1.30～3.30
18日	木	上六栗	上六栗老人憩の家	午前10.00～11.30
		六 栗	六栗公民館	午後1.30～3.30
19日	金	逆 川	逆川農村センター	午前10.00～11.30
		幸 田	母子健康センター	午後1.30～3.30
20日	土	海 谷	海谷公民館	午前10.00～11.30
		須 美	須美公民館	午後1.30～3.30
23日	火	横落三	横落児童館	午前10.00～11.30
		里	里児童館	午後1.30～3.30
28日	日	一般者	母子健康センター	午前10.00～11.30 午後1.30～3.00

※結核(レントゲン)および成人病検診を受ける会場は、どこでも受けられます。
 ※各会場ともに時間により移動いたしますので、受診される方は、必ず時間内に会場にお出かけください。

役 場 2-1111 (代表)

産業課 [夜間 2-1113]
 有線2328・6571
 土地改良課 [夜間 2-1142]
 有線2456
 土木課 [夜間 2-1116]
 有線2327・6581

水道課 [夜間 2-1117]
 有線2450
 ポンプ場 [直通 2-1890]
 有線5880
 教育委員会 [夜間 2-1114]
 事務局 有線2028

議会事務局 [夜間 2-1118]
 有線2451・6601
 消防署事務室 [直通 2-3822]
 有線6565
 通信室 [直通 2-3821]
 有線3119
 火事と救急は119番へ

相談コーナー

行政相談 毎月第3水曜日

総務課

とき 8月17日(水) 午前9時～正午
ところ 中央公民館 第5会議室
相談員 谷川 嘉明 自宅 ☎2-3490

行政苦情 110番 スタート

役所の仕事について困ったことがあればお気軽に利用してください。

052-962-1100

中部管区行政監察局行政相談課

幸田町犯罪状況

6月	侵入盗	車両関係盗	その他	計
件数	1	10	9	20

幸田町交通事故状況

6月	死亡	重傷	軽傷	小計	物損	合計
人数	1	0	7	8	-	8
件数	1	0	5	6	55	61

自衛官募集

- 2等陸海空士：18才以上～
25才未満の男子・女子
- 陸・海・空・曹候補学生：18才以上～
21才未満の男子で高卒・高卒見込者
- 航空学生：18才以上～
20才未満の男子で高卒・高卒見込者
- 防衛大学校：18才以上～
21才未満の男子で高卒・高卒見込者

※詳しくは幸田町役場総務課
または自衛隊愛知地連岡崎出張所
☎0564-21-7303へ

心配ごと相談

住民課

とき 毎週水曜日 午前9時～正午
ところ 中央公民館 第5会議室
相談員 8月3日 黒野 正 小栗 幸子
10日 山田 秀男 大河原ノブ
17日 兼原 精一 粕谷 静子
24日 藤江 芳恵 藤井 祐慶
31日 山本 芳雄 成瀬美恵子

※相談日は電話による相談もできます。
☎2-1111 (内線20)

法律相談(無料) 毎月第2土曜日

とき 8月13日(土) 午前9時～正午
ところ 中央公民館 第1会議室
相談員 弁護士 村越 健
(受付は午前11時まで、予約は住民課戸籍係
まで、お申込みください。)

母子家庭相談

とき 毎週月、水曜日 午前10時～午後5時
受付 住民課
相談員 愛知県母子相談員 長谷美代子

老人福祉センター行事

文化協会芸能訪問

8月9日 争 曲 8月26日 日 舞
18日 三味線 9月8日 民 謡
23日 吹奏楽

健康相談

毎週火、木、金曜日(担当 保健課)

お

知

ら

せ

巡回農地相談

産業課

とき 8月18日(木) 午前10時～午後4時
ところ 中央公民館 第1会議室
内容 農地転用および農地などの移転に関する問題についての相談
相談員 西三河事務所 農地課担当主査ほか

今月の納税

税務課

- 町県民税 第2期分
- 納期限 8月31日

県移動図書館の巡回

教育委員会

とき 8月24日(水)
ところ 坂崎公民館
午前11時～午前11時半
町立文庫
午前11時40分～午後0時半

※お願い
前回に借りられた人、又繰越しとなっている人は、必ず返却してください。

ガソリンスタンド日曜当番店

8月7日	(合)牧野 鉦産	2-2048	荻
21日	三浦石油店	2-0133	岩 堀
28日	豊栄産業(有)	2-2389	野 場
9月4日	花笠商事(株)	2-1664	野 場

役場 2-1111 (代表)

総務課 [夜間 2-1112]
有線2026

企画課 } 有線2458
管財課 }

税務課 有線2027・6591

住民課 有線2015 (受付)・2457

保健課 有線3463

当直医

診療時間 (午前9～正午 午後2～6時)
下記の外、隣接市当直区市民病院へ

8月7日		
内科又は小児科	浅井医院	幸田 2-0010
外科	佐野医院	幸田 2-5411
産婦人科	いとう医院	南明大寺 51-2856
皮泌科	橋本医院	康生南 22-3497
耳鼻咽喉科	黒田医院	羽根 52-0453
眼科	小玉医院	羽根 51-1279
8月14日		
内科又は小児科	鈴木医院	幸田 2-0020
外科	岡崎南病院	羽根 51-5434
産婦人科	吉村病院	柱 51-1895
皮泌科	みしま医院	康生南 21-1648
耳鼻咽喉科	岡田医院	六名東 53-8292
眼科	佐野医院	門前1 21-4909
8月21日		
内科又は小児科	岩瀬医院	福岡 51-9036
外科	美合医院	美合 51-2521
産婦人科	加藤病院	明大寺本 21-3251
皮泌科	美合病院	美合 51-2521
耳鼻咽喉科	大橋医院	上六名1 52-0684
眼科	杉浦医院	康生東 21-4880
8月28日		
内科又は小児科	山崎医院	幸田 2-5225
外科	菅医院	美合 53-2266
産婦人科	内田病院	康生南 21-5171
皮泌科	鳴田医院	鴨田南 24-6555
耳鼻咽喉科	康生病院	康生南 21-1340
眼科	桐淵医院	唐沢1 22-1291

なお、歯科は岡崎歯科医師会館 (岡崎市六供町三本松 ☎0564-21-0501) で診療。

時間：午前9時～11時半。
保険証を持参してください。

夜間歯科緊急当直医

木曜日の夜間 (午後6時～午後9時)

8月4日	岸本歯科	明大寺町 22-1941
8月11日	岸本歯科	亀井町 21-0877
8月18日	京田歯科	岩津町 45-2102
8月25日	金原歯科	明大寺町 24-8230
9月1日	倉橋歯科	若宮町 24-1131

母子健康センター行事

月日	曜	行事	時間	備考
8月10日	水	妊婦健診	午後1:30～ 2:30受付	妊婦
12日	金	1歳6か月児健診	午前9:30～ 10:30受付	57.1.9～ 57.2.1出生者
		3歳児健診	午後1:00～ 2:00受付	55.7.1～ 55.7.31出生者
17日	水	予約健診	午前9:30～ 11:00受付	
		8か月児健診	午後1:30～ 2:30受付	57.11.9～ 57.12.17出生者
24日	水	育児相談	午前10:00～ 11:00受付	
		妊婦健診	午後2:00～ 3:00受付	妊婦
9月7日	水	3か月児健診	午前9:30～ 3:30受付	58.4.20～ 58.5.23出生者

乳幼児健診・妊婦健診には母子手帳を必ず持参ください。

戸籍異動

六月一日～三十日届出

おめでとうございます (40名)

出生児 (順不同)

田上 勇太 柵木 雄介 鈴木 摩耶 平野 孝一 平野 雄一 鈴木 裕太 鈴木 哲也 奎屋 太一 米津 伸明 壁谷 敏也 山下 利亜 伊藤 徳仁 田原 知佳 出生児 父 区

司充 驚芦 驚久 驚高 驚高 驚高 驚横 驚横 驚六 驚横 驚大 驚野 驚直 驚区

市浦 里川 亀井 幸乃 平野 三歩 長谷 三穂 野田 里美 小野 紘子 小野 吉朗 池田 智和 原田 貴光 鈴木 貴光 澤田 ゆかり 井野 和美 浅井 達彦 夏目 英治 志賀 香代 市来 原吉恵 杉浦 泰己 岩谷 華純 近藤 孝志

敏夫 孝司 幹雄 正伸 幸夫 英樹 秀雄 秀雄 宣夫 英雄 尚彦 鎮一 博志 昇 誠 孝吉 清美 茂男 敏和 裕史

岩堀 大草 驚田 去栗 桐山 驚田 荻 荻 岩堀 大草 驚田 大草 大草 岩堀 芦谷 市場 大草 坂崎 大草 野場

志賀 倉一 鈴木 みさ 山本 栄市 田中 己之助 近藤 コウ 大須賀 吉松 山本 喜十 死亡者 年齢 主 区 高木 沙織 高山 新一 鈴木 郁子 和博 重山 浩子 文利 石原 満左代 新太郎 友田 義崇 健二 本田 岳士 忠勝 石川 美幸 和幸

おくやみ申し上げます (7名)

保健所だより

家族でのぞき合い

「むし歯発見」

「むし歯は歯科医師まかせ」という概念が実はむし歯を多くし、また歯槽膿瘍についても重症にしています。

歯の病気はほとんど自衛で、発症を防ぐことができるという簡単な事実が理解されていないようです。

「自分の歯は自分で管理し、一生使う」という発想の転換が歯科医療に対する正しい認識につながります。

まず火の用心ノ火が出たらボヤのうちに消すという防火思想の鉄則がありますが、それはそのまま歯科医療にも通ずると思えます。まず食後の歯みがき。むし歯ができたらずく見つけることです。初期のむし歯であれば、通院の回数も少なく、痛みもなく治療が完了し費用もかからないのです。歯槽膿瘍の場合も同じです。朝起きた時、口の中がねばっこかったり、歯を

みがくと歯ぐきから出血したりする時期に気がつけば、必ず健康な状態にもどります。

そこで「少なくとも月一回は家族の口の中をのぞき合う」とを提唱します。家中で親子の口の中をのぞき合うことは、きょうからでもできる簡単な自衛手段です。口の中をきれいにしていけないと、のぞかれるのがイヤなものです。おかあさんは、とくに自衛力のないお子さんの口の中をへ一日に一回のぞくことが大切です。

口の中をのぞき合うことは、口腔衛生意識を高めるのに役立ちますし、スキンシップにも似た感情をもつこともできるすばらしい自衛力であると思えます。このようにして、歯の自衛に関心があれば、歯の病気の発症も防げますし、決して治療の機会をも失うことはないのです。ぜひ実行してみましよう！

健康について正しい知識を

主婦の健康講座

岡崎保健所では、家庭の健康管理者である主婦を対象に、健康講座を開設します。

この講座は、医師会、歯科医師会、薬剤師会の先生方に、皆さんの知っている身近な病気についてお話いただき、「病気になるたときの対処の方法、さらにはかからないための注意」などを勉強していただくものです。

◎期日 9月9日、11月18日
毎週金曜日 全10回
13時30分～15時30分

◎場所 岡崎保健所（岡崎市康生通西3-30）

◎内容 内科、小児科、外科、眼科、歯科、薬料など

◎参加資格 家庭の主婦

◎受講料 一、〇〇〇円（資料代）

◎受講申込 8月1日～31日
電話にて岡崎保健所事業担当へ
☎（0564）22-2501

子どもの筋肉を異常から守るために
筋拘縮症（大腿四頭筋・三角筋・臀筋）の検診について

筋拘縮症（大腿四頭筋・三角筋・臀筋）の検診について

◎歩き方がおかしい◎足をひきずる◎びっこを引く◎歩くとき走るとき足をふる◎よくころぶ◎またをひらいて歩く◎すわり方がおかしい◎正座できない◎すわったときにまたがひらく◎すわると後へ倒れやすい◎あぐらをかけない◎椅子に深くすわれない◎しゃがむ時おしり音がする◎すわると痛がる◎出

っ尻◎下肢をいたがる◎姿勢がおかしい◎腕が体につかない◎肩の骨がでっぱっている◎肩がさがる◎肩の動きが悪い◎肩がいたがる◎肩で音がする◎腕がつかれる◎太もも、おしり、腕にしこりがある。

このような症状の見られるお子さんの中には、大腿四頭筋（ももの筋肉）三角筋（肩の筋肉）

「婚前学級」を開きます

日時・9月25日（日）

12時30分～4時まで
（受付12時30分～1時）

場所・岡崎保健所

対象・婚約者と新婚の方
（できるだけお二人で）

内容・結婚に必要な知識
（希望者には血液検査を行います）

受講料・無料
申込み・
☎（0564）22-2501

岡崎保健所
保健予防課保健婦係へお申込みください。

臀筋（おしりの筋肉）に異常のある場合がありますので検診を受けてください。

《実施日時》
8月18日（木）
午後二時～三時まで

《場所》
岡崎保健所

《担当医》
整形外科専門医

※問合せは
岡崎保健所 事業担当
☎（0564）22-2501

がんの早期発見を

9月はがん征圧月間

現在、日本は世界の長寿国のひとつとなりましたが、今なお働き盛りの人々の命を脅かしているのは「がん」であります。毎年9月は、がんに関する正しい知識の徹底をはかり、早期発見と早期治療の思想を普及するため、全国いっせいに「がん征圧運動」が実施されます。

愛知県では、昭和五十七年にがんで亡くなった方が七、六〇六人で昭和五十五年以来死亡順位の第一位を占めており、四人に一人は「がん」で死亡しています。

がんの対策としては、日常生活から危険因子を取り除くことでありますが、現段階ではやはり早期発見、早期治療が一番重要です。また現在では、治療方法の進歩により、早目にみつかれば、胃がん、子宮がんはほとんど百パーセントなおります。しかし、がんの特徴として、自覚症状があまりないうちに進行するということがあるので定期的に健康診断を受け、疑わしい時には必ず精密検査を受けましょう。

市町村では、老人保健法に基づき健康診査で、胃がん、子宮がん検診を実施しています。自らの健康を守るため、積極的に検診を受けましょう。

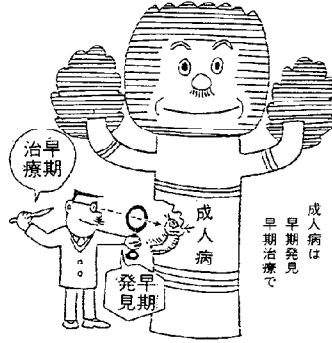

救急医療に

正しい理解と協力を!!

【がんの危険信号(8ヶ条)】
①胃 胃の具合が悪く、食欲がなく、好みが変つたりしな

②子宮 おりものや不正出血はないか。
③乳房 乳房の中にシコリはないか。
④食道 飲み込むときに、つかえることはないか。
⑤大腸・直腸 便に、血や粘液がまじつたりしないか。
⑥肺 咳が続いたり、痰に血がまじつたりしないか。
⑦舌・皮膚 治りにくい潰瘍はないか
⑧腎臓・膀胱・前立腺 尿の出が悪かったり、血がまじつたりしないか。

このような症状があったら、ためらわず専門医に診てもらいましょう。

①胃 胃の具合が悪く、食欲がなく、好みが変つたりしな

このような症状があったら、ためらわず専門医に診てもらいましょう。

九月九日は「救急の日」、九月四日から九月十日までは「救急医療週間」です。充実した救急医療体制を確保してゆくためには、医療関係者や関係行政機関の努力だけでは困難です。

医療を受ける側の皆さんのご

一人ひとりのマナーで騒音防止を!!

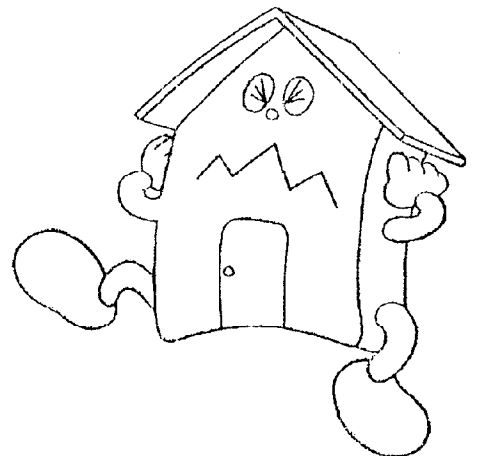

最近増えているクレーン、ピアノ等による近隣騒音問題。さまざまな理由がからみあって複雑です。問題が生じたら――近所からの気になる旨がある場合には、相手に穏やかに話しかけてみましょう。このように話をもちかけられたら、謙虚に話を聞いてみて、相手の立場を考えましょう。クレーンやピアノなどの騒音については必要に応じて販売業者や建設業者に防音対策を相談しましょう。町内会や自治会等で話し合いや対策を提案してみましょう。みんなで話し合いをすることでい知恵を生まれ、穏やかな話し合いができるでしょう。

愛知県岡崎保健所

い応急手当の知識を身につけましょう。

一、なんでも相談できるホームドクター(かかりつけの医師)をもちましょう。

一、休日、夜間の急病は落ち着いて、まずホームドクターに相談しましょう。

一、休日診療所及び休日夜間の当番医をたしかめておきましょう。

一、急病以外は診療時間内に受診しましょう。

一、救急車の安易な利用は避けましょう。

一、救急医療は多くの人々の善意によって支えられています。みんなで大事に育てましょう。