

広報

こうた

No.360

'83 6

人口動態

(昭和58年5月1日現在)

総人口	27,249人
内男	13,549人
内女	13,700人
世帯数	7,303戸

出生	29人
男	17人
女	12人
死亡	9人
男	5人
女	4人
転入	121人
男	58人
女	63人
転出	97人
男	43人
女	54人

発行・幸田町役場 愛知県額田郡幸田町大字菱池字黒方11番地
編集・企画課 ☎2-1111 (有)2458 印刷・あいち印刷



広場のオープンうれしいな

主な内容

- 2～3 P 文化広場開所式、ふるさとまつり
- 4～6 P 選挙日程、モニター会議報告、地震対策
- 7～9 P 税の改正、農業者年金
- 10～11 P 町民スポーツ大会結果
家康と幸田町
- 12～16 P カメレポ、お知らせ

文化広場のオープン式典で、希望の塔をバックにして、たくさんの子供たちに囲まれて楽しい時を過ごす知事と町長。

この塔は、太陽の光を浴びてすくすく伸びる若葉を形どっており、未来に向け、町民の夢と希望を託した幸田町のシンボルタワーです。

文化場 広場

5月
14日

オープン式典 盛大に行われる

鈴木県知事来町

幸田ふるさとまつりも

にぎやかに開催

五月十四日(土)、快晴のもと幸田文化広場開所式が鈴木県知事を初め二百名以上の来賓出席のもと盛大に行われました。

当日は、交通少年団の交通安全パレード、ふうせん上げ、県警音楽隊のドリル演奏も行なわれ式典ムードを盛り上げました。また式典終了後幸田ふるさとまつりが開催され、のどじまん、もちなげ、文化協会芸能発表など多彩な催しが行われオープンを祝いました。

これから文化広場が大いに利用され、幸田の文化、スポーツの拠点となることが期待されます。



◀関係者の苦勞をねぎらい、式辞をのべる磯部町長

向って左から本多県議、知事、町長、大須賀教育委員長、牧野町議会議長によるテープカット。

▼さくら会館テープカット

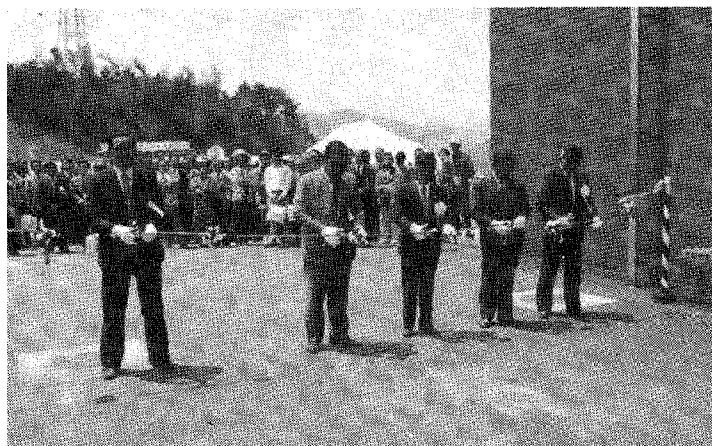

町長は町の木やまざくら、知事は県の木はなの木をそれぞれ植樹し、県と町がこの木と供に大きく成長することを祈りました。

▼記念植樹



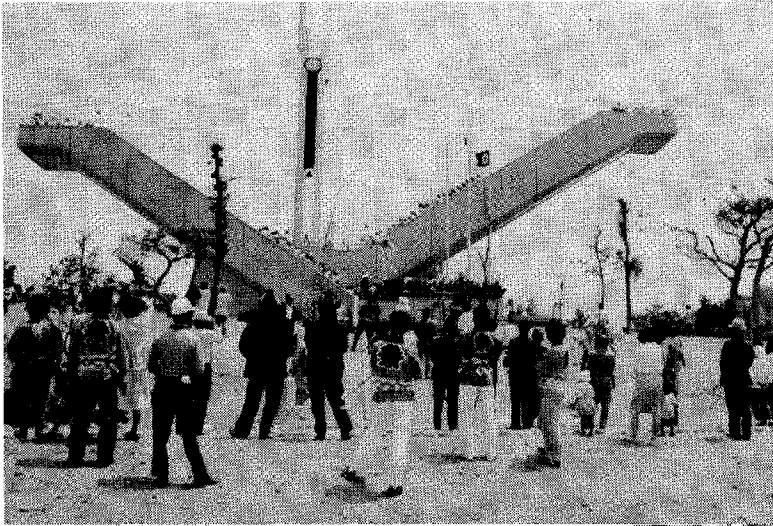

◀希望の塔、のぼり初めと交通少年団、保育園児によるふうせんあげ。

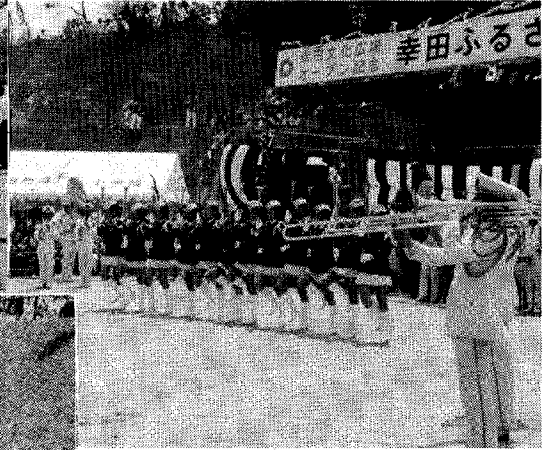

▲県警音楽隊の素晴らしいドリル演奏、この女子隊員のなかに幸田町の出身者がいるんですよ。

▶交通安全を祈って行われた交通少年団パレード。



◀「ソーレもちなげだ」「オーイ こっちへ投げてー」

水谷ミミのゲームコーナー
「あなたの下着は何色ですか」の質問に隣で照れている男の子。▼

かすみひとはけ南の空にばつと咲かせたやまぐら。

新幸田音頭総おどり▼



6月26日

参議院議員

通常選挙投票日

全国区が比例代表選挙へ

六月二十六日(日)は、私たちにわかって、国の政治に当る代表者を決める大切な参議院議員選挙の投票日です。ぜひ、投票にお出かけください。

投票時間は午前七時から午後六時までです。

また、投票日の当日、仕事などやむを得ない事情で投票のできない方は、前日までに町の選挙管理委員会(役場の総務課内)で不在者投票を済ませてください。午前八時三十分から午後五時まで、土曜・日曜でも行えます。

なお、公職選挙法の改正により、今回の参議院議員選挙から、全国区制がつけような比例代表に改められることとなりました。

○ 比例代表選挙の仕組み

イ、今までのように、個人個人の候補者に投票するのはなく、政党に投票します。各政党は、候補者を選び、順位をつけて名簿を提出し、有権者は名簿や政策をみて、

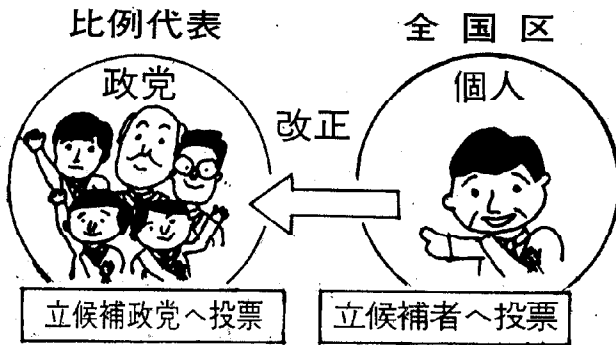

選ぶ政党を決めます。投票用紙には、政党名を記載します。(同時に行われる選挙区選挙、即ち従来の地方区の選挙は、これまでどおり個人の氏名を記載) 二、当選人は、各政党の得票数に比例して割り当てられた議席数まで、名簿に載った候補者の上位から、順に

決定されます。なお、従来の地方区の選挙は、選挙区の選挙と名称が変更されましたが、制度は今ままで通りです。

※ 以上について不明な点、詳細については幸田町選挙管理委員会へお問い合わせ下さい。

選挙人名簿縦覧

登録日 六月二日
縦覧期間 六月三日～七日
午前八時半～午後五時

縦覧場所 役場総務課

なお、幸田町で投票する資格のある方は、原則として次の方です。

- 昭和三十八年六月二十七日以前出生の方で、幸田町において昭和五十八年三月一日以前に住民票が作成(または転入届の提出)され、引き続き昭和五十八年六月一日まで住民基本台帳に記録されている方。

また、昭和五十八年六月一日以前に転居された方は、新住所地の投票所へ、六月二日以降に転居された方は、旧住所地の投票所へお出かけください。

鉄道妨害防止運動

6月16日まで実施

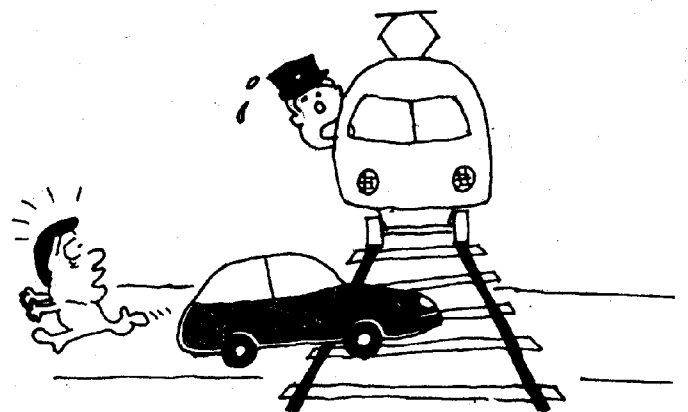

鉄道妨害防止運動が六月十六日まで実施されます。これは、線路へ入ったり、レールの上に石や物を置いたり、列車に物を投げるなどのいたずらや、踏切で一旦停止せず、左右の安全を確かめないで横断しようとして列車を止めたり、不幸にして衝突するなどの事故をなくするための運動です。

- また、列車をみだりに停車させる行為は、法律によって処罰されることもあり、相当額の賠償金を支払うこととなりますので、特に次のことに注意しましょう。
- 一、踏切では人も車も必ず一度止まって左右の安全を確かめてから通る。
 - 二、線路内には絶対に入らない。
 - 三、線路付近では子供を遊ばせない。
 - 四、列車に向かって石や物を投げたり、レールの上に物を置くなどのいたずらはさせない。



58年度

町政モニター初会議

新幹線駅設置問題など

多数の意見・要望

昭和五十八年度の町政モニター初会議が、五月二十一日開催されました。

当日は、町政に対する意見、要望などが活発に発言されました。今後一年間の活躍が期待されます。

なお、主な意見、要望について紹介します。

問 保健センター建設の時期はいつ頃ですか。
答 本年度設計、来年度着工し

たい。

問 老人福祉センター裏山の広場を利用させてもらいたい。

場を利用させてもらいたい。

答 現地を確認し、再度検討していきたい。

問 新幹線駅が幸田に設置された場合、道路が未整備である。

町に整備計画はあるのか。

答 整備の基本計画は作成しています。駅周辺は区画整理で整備したい。

問 交通安全街頭指導は、信号の無い見通しの悪い所でもやってほしい。

答 今後、交通指導員の方と相談して対処したい。

問 畜産における公害の指導、対策はどうなっているのか。

答 町保健課において指導しており、また産業課において施設改善の融資をしています。

問 子供の行事で事故があった場合、引率者の負担に対する町の対応はどうですか。

答 町だけではできないので、国、県と相談して検討していきたい。

昭和58年度

町政モニター名簿

(敬称略)

- | | |
|---------------------------------|--------------------------------|
| 三永須野野六六上桐逆海市 | 芦芦幸横岩岩新鷺鷺高大大坂久長 |
| 菱野美場場栗栗栗山川谷場 | 谷谷田落堀堀田田田力草草崎田嶺 |
| 小志浅白手志鈴市市長稲村音越岩本堀仲牧柴三志都正成榎成羽金杉山 | 川賀井川嶋賀木川谷吉越部高瀬田井野田浦賀築木瀬原瀬瀨根澤浦本 |
| | 俊喜光庸朋好はつ三文陽温文久民重光久幸さゆくはるとし恒信佳安 |
| 靖治一子好男治子子子子子郎枝子男雄江雄よ | 靖治一子好男治子子子子子郎枝子男雄江雄よ |

主要事業執行状況

4月13日～
5月24日入札分

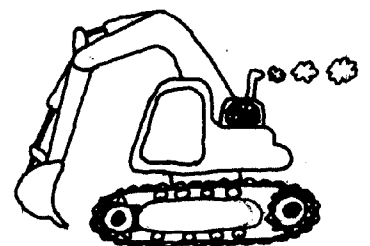

事業名 (場所)	事業概要	請負額 (万円)	工期 請負業者名
道路改良工事 (菱池字下田地内)	工事延長 112.0m 側溝工 187.0m	470	4/7 ~ 6/30 竹内建設(株)
松くい虫特別伐倒 (全木焼却)業務 (深溝字小原地内外)	全木焼却 300m ³	530	4/26 ~ 5/20 愛知県森林組合連合会
幸田都市公園及び 幸田文化広場植栽工事 (芦谷字蒲野、鍛治山地内)	移植 70本 栽植 697本 芝張 1,800m ²	480	4/30 ~ 6/28 (株)石原組
排水路整備工事 (大草字三ッ石地内)	工事延長 93.3m	200	5/12 ~ 7/30 (有)対馬建設
松くい虫防除薬剤 空中散布業務 (坂崎外)	薬剤空中散布 550ha	1,800	5/3 ~ 6/30 (株)金星商会
鷺田住民広場整備工事 (菱池字城山地内)	排水路 143.9m	380	5/17 ~ 6/30 和幸建設(株)
幸田中学校木造校舎 取こわし工事 (菱池字黒方19地内)	木造校舎 2棟 RCIF 129m ²	550	5/25 ~ 6/20 急解商事
舗装新設工事 (久保田字山崎前地内)	工事延長 452m 幅員 6.5m	980	5/25 ~ 6/6 三河舗装(株)

地震からいのちを守るために

木造建物内にいたとき

最近の木造建物は、耐震性を考慮して建てられているので、かりに、建物が倒れる場合でも一瞬のうちに倒れることはない。ので、あわてずに次のように行動しましょう。

- あわてて外に飛び出さない。二階にいるときも、あわてて階段をかけ降りたり、窓や屋根から飛び降りたりしないこと。
- 大きな揺れが続くのは、おおむね一分以内であるが、その間、落下物などの危険から身を守るため、次のように行

動すること。

- 倒れるおそれのない丈夫な机やベッドなどの家具や柱に身を寄せること。
- 倒れやすいタンス、戸棚、木棚などの家具に身を寄せないこと。
- つり下げ物のある場所や、重い物をのせた棚の近くに身を寄せないこと。
- 大きな揺れがおさまったとき、または歩ける程度の揺れるときは、すばやく火の始末をすること。
- 火災が各所に起こったりし

て、避難しなければならぬ場合もあるので、トランジスタラジオなどで地震情報をよく聞き避難の準備をすること。

- 木造の古い建物や最近の建物でも、耐震性の弱くなったものは、揺れの大きさによっては倒れるおそれもあるので、次のように行動すること。
 - すばやく火の始末をして、すみやかに建物の外に出ること。
- この場合、落下物からの危険を避けるため、座ぶと

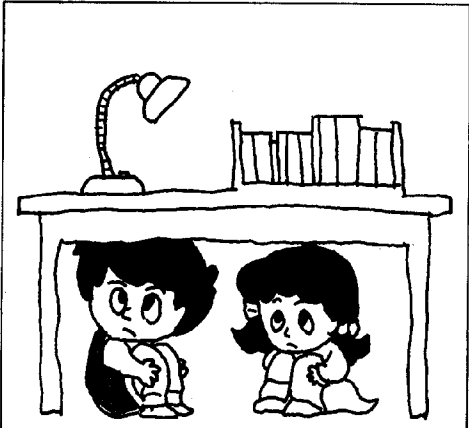

安全確保



正しい情報をつかむ

- 外に逃げる余裕のないときは、倒れるおそれのない丈夫な机やベッドなどの家具や柱に身を寄せること。
- いったん戸外の安全な場所に逃げたときは、地震が一応おさまるまでは建物内に入らないこと。

危険物安全管理 強調月間

六月一日～

六月三十日

危険物関係の災害により、大きな被害と人身事故にもつながる今日の現況です。そこで、危険物施設関係者を始め、一般消費者に対し、遵守意識の高揚と自主安全管理の徹底を指導し、危険物災害の防止を図るため、危険物安全管理強調月間が定められています。

◎基本方針
関係者の自主的な防災意識の高揚を図り、危険物の安全管理

体制の強化、防災体制の確立保安教育訓練の励行を図るものです。

- ◎重点目標
- ①危険物の安全管理体制の再確認と強化
- ②違法貯蔵取扱い物件、法令不適合または管理不良施設の改善促進
- ③早期通報、初期消火および早期事故処理体制の徹底
- ④保安教育訓練の徹底

昭和五十八年度
幸田土地改良区
証明手数料改正

昭和五十八年度幸田土地改良区証明手数料が次のとおり改正されました。

一、各種証明手数料
一件 五百円

二、排水承諾現地確認手数料
(一)一般家庭排水承諾 一件 二千元
(二)浄化槽排水承諾 一件 二千元

地方税法の一部改正 県税

昭和五十八年四月一日から地方税法の一部が改正されましたが、県税関係の概要は次のとおりです。

▼個人県民税

同居している控除対象配偶者又は扶養親族が特別障害者に該当する場合には、配偶者控除又は扶養控除の特例として、二十五万円の所得控除が受けられることになりました。

また、昭和五十八年度分限り、所得の金額が、二十七万円に本人、控除対象配偶者及び扶養親族の合計数を乗じて得た金額（本人に控除対象配偶者又は扶養親族がある場合には、さらに九万円が加算されます）以下の方には、所得割が課税されません。

れないことになりました。

▼法人県民税

均等割の税率が別表のとおり引き上げられました。

▼不動産取得税

既存住宅及びその土地に係る課税標準の特例措置等が、自己の所有する住宅に居住していた方にも適用されました。

▼娯楽施設利用税

昭和五十八年六月一日からゴルフ場に係る税率、利用物件の数量を標準とする場合のぼちんこ場、まあじゃん場及びたまつき場に係る税率が引き上げられます。

▼鉱区税

税率が次のとおり引き上げられました。

- ① 砂鉱区

▼狩猟者登録税

税率が次のとおり引き上げられました。

- ① 甲種又は乙種の狩猟免許に係る狩猟者の登録を受ける方一万円（改正前九千円）
- ② ①に該当する方で、当該年度の都道府県民税の所得割額を納付しなくてもよい世帯主等 四千五百円（改正前四千円）
- ③ 丙種狩猟免許に係る狩猟者の登録を受ける方三千三百円（改正前三千円）

▼入猟税

税率が次のとおり引き上げられました。

- ① 甲種又は乙種の狩猟免許に係る狩猟者の登録を受ける方三千三百円（改正前三千円）

面積百アールごとに年額二百円（改正前百八十円）
② 砂鉱区以外の鉱区
・ 試掘鉱区 面積百アールごとに年額二百円（改正前百八十円）
・ 採掘鉱区 面積百アールごとに年額四百円（改正前三百六十円）

係る狩猟者の登録を受ける方六千五百円（改正前六千円）
② 丙種狩猟免許に係る狩猟者の登録を受ける方二千二百円（改正前二千円）そのほか、今回の改正について詳しいことは、西三河事務所税務課へお尋ねください。



口座振替のご利用を

口座振替は、あなたの預金口座から納期限の日に自動的に納税することができ、安全で便利な制度です。手続きは、あなたが取引される

▼相続と税金

相続税は、相続や遺贈（遺言によって財産を譲ること）によって亡くなった人（被相続人）の財産をもらった人（相続人）が負担する税金です。この相続税は、相続や遺贈による「正味の遺産額」が、「基礎控除額」を超える場合に、その超える額（課税遺産額）に対して課税されます。

正味の遺産額とは、被相続人の遺産の総額から非課税財産（墓所、仏壇、死亡保険金や死亡退職金のうち法律で定める一定の金額までのものなど）や被相続人の債務や葬式費用を差し引いたものです。

基礎控除額とは、二、〇〇〇万円と四〇〇万円に法定相続人の数を掛けた金額との合計額です。

相続税の申告は、被相続人が死亡した日の翌日から六か月以内、被相続人の住所地の税務署へ提出することになっています。

愛知県西三河事務所
岡崎 〇一 二二一

別表	区 分	
	改正後の年額	改正前の年額
資本等の金額が五十億円を超える法人	税率	税率
	三十万円	二十万円
	税率	税率
	二十万円	十万円
資本等の金額が一億円を超え十億円以下である法人	税率	税率
	四万円	二万円
資本等の金額が一千万円を超え一億円以下である法人	税率	税率
	一万二千元	六千元
資本等の金額が一千万円以下の法人等	税率	税率
	四千元	二千元

屋外広告物は許可を受けて

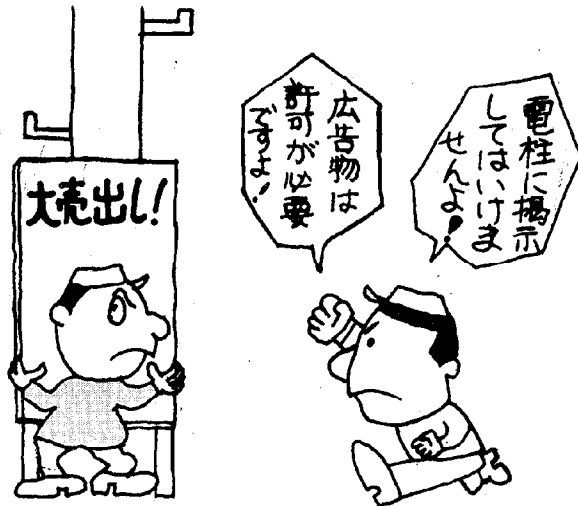

美観風致をそこない、交通安全に支障をきたす屋外広告物は県道を始めとし、町内全域に渡って年々増加してきております。このため、愛知県警では「違反屋外広告物取締本部」を設置し、その取り締まりを行なっております。

そこで、このようなことにならないよう、広告物を出す時は許可を受けて出すようにしてください。

●屋外広告物とは

屋外に掲示するポスター、はり紙、はり札、立看板、広告板、広告塔等

- 広告を掲示できない地域
 - 第一種住居専用地域
 - 知事が指定した鉄道沿線等
 - 官公庁、各種公共施設等
 - 広告を掲示できない物件
- 信号機、電柱などの道路施設
消防施設、記念碑等

広告を出すには許可を

屋外広告物を許可区域内で掲示するときは許可が必要で、役場土木課にて許可申請の手続きを行なってください。

※詳しくは、土木課都市計画係へお問い合わせください。

所 店 名	電 話
岩 堀・小 田 設 備	2 0 1 0 4 有 2 3 4 0 4
里 ・い な り 家 商 店	2 1 6 8 3 1 0 有 1 3 7 3 3 0 9
桐 山・糟 谷 工 業 所	2 0 0 3 3 0 8 2 有 0 6 0 3 3 0 8
幸 田・小 池 管 工 (有)	2 0 0 5 1 7 7 0 5 有 0 5 0 1 0 7 7 0 5
幸 田・鈴 木 鉄 工 所	2 0 0 5 1 6 8 4 有 0 5 0 1 0 7 8 4
野 場・永 井 ポ ン プ 店	2 1 2 2 8 7 有 1 6 2 2 8 7
岩 堀・小 玉 設 備 工 業 所	2 1 9 3 6 9 有 1 3 1 7 9 3 6 9
市 場・山 本 設 備	2 1 2 4 8 6 有 1 5 2 4 8 6

水道週間

六月一日～七日

漏水は

早く修理を

水は、私たちの生活に欠かすことのできない大切なものです。屋内漏水の場合メーターが回りますので町内指定工事店で早く修理してください。

●指定工事店

児童手当(特例給付)の現況届

児童手当(特例給付)を受給されている方は、必ず届出をしてください。

届出をしないと、六月分以後の手当が受けられなくなります。

提出期限 6月30日(木)

提出場所 役場 住民課

提出用紙 住民課に用意してあります。

※印鑑を持参してください。

公務員、公共企業体の職員の方は、勤め先へ

児童相談

とき 6月10日(金)

午前10時～午後4時

ところ 中央公民館 和室

相談員 岡崎児童相談所

児童福祉専門員

心理判定員

内容 しつけ、心身の障害、

学校ごらい、養育困難

非行など

※相談希望の方は事前に岡崎児童相談所へ

電話(☎二二二四二四)

又は役場住民課へ

旧軍人普通恩給受給者並びに扶給料受給者にお知らせ

昭和五十五年十月三十一日付で恩給法の一部改正により受給者死亡により妻が六十才に到達した時に扶給料請求する場合寡婦加算が受給されます。

手続は郵便局で受付しますがその前に幸田軍人恩給幸田支部へ恩給証書、受領印持参のうえ扶給料請求の手続をしてください。昭和五十五年十月三十一日以前の死亡による手続は必要ありません。

旧軍人恩給幸田支部長

幸田町大字萩字東中一六

☎二二三九五 内田 馨

寄 附

たすけあい募金へ

松下電工労働組合様

六七、四一〇円

幸田町社会福祉協議会へ

大竹みゆき様(市場) 五千円

稲吉 栄一様(逆川) 五千円

岡安 平之様(須美) 五千円

ありがとうございます

農業者の方へ

農業者年金に

加入してみませんか

農業者年金制度は、国民年金の被保険者である農業者に対し、国民年金の給付に加えて、経営移譲及び老齢について必要な給付を行うことにより、農業者の老後の生活の安定及び福祉の向上に寄与することを目的として昭和四十六年一月に発足したものです。農業者年金に加入すると、加入者が老齢となつて自分の後継ぎや他の農家に経営移譲をして農業経営から引退した場合は、経営移譲年金が六十歳から（六十歳後に経営移譲をしたときは経営移譲のときから）終身支給されます。また、経営移譲をしなくても六十五歳以後は農業者老齢年金が支給されます。農業者年金は国の法律で保証された年金ですから安心して加入できます。

● 当然加入被保険者：自分名義の農地等の面積が50a以上ある農業経営主。
● 任意加入被保険者
● 自分名義の農地の面積が30a以上50a未満で、年間の農業労働時間が70時間以上である農業経営主。
● 自分名義の農地等の面積が50a以上の農業経営主の直系卑属（子や孫）のうち、その経営主から農業後継者として指定された一人の人であつて、引き続き三年以上農業に従事している人。
○ 経営移譲年金受給額は

※加入できる人は
（共通の資格要件）
① 国民年金の被保険者
② 60歳に達する前月までの被保険者期間等が20年以上となる者
（個別の資格要件）

区分	保険料納付額 (60歳までの納付総額)	経営移譲年金受給額 (60歳から64歳までの受給総額)
20歳で加入者	2,961,120円	8,923,000円
30歳	2,364,720	6,692,500
40歳	1,640,640	4,461,500
20歳と40歳の差額	1,320,480	4,461,500
30歳と40歳の差額	724,080	2,231,000

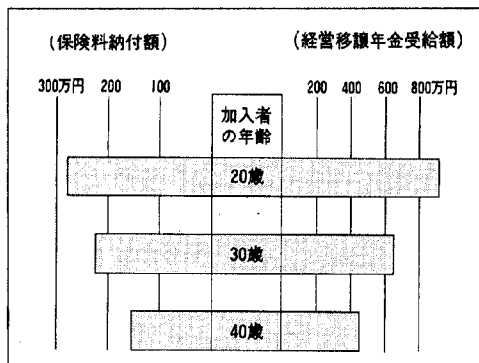

この表を見て判るとおり、若いうちに加入し、保険料の納付期間が長いほど有利な制度となっています。
※加入申込及び詳細については、役場産業課農業委員会事務局まで。



級別	大きさ(全長)	単価	配布時期
黒鯉	1 1.5~2.9cm	6円	7月 中
	2 3.0~5.0cm	8円	8月 中
	3 5.1~7.0cm	10円	9月 中
	4 7.1~9.0cm	12円	10月 以降
特	9.1cm以上	kg 800円	〃
錦鯉	1 3.0~4.9cm	15円	8月 中
	2 5.0~6.9cm	20円	9月 中
	3 7.0~9.0cm	25円	10月 以降
ヘラブナ	1 2.5~4.0cm	5円	9月 中旬
	2 4.1cm以上	7円	9月下旬 以降

黒鯉、錦鯉、ヘラブナの種苗あつせん
黒鯉、錦鯉、ヘラブナの種苗あつせんを次のとおり行ないますので希望される方は申し込みをしてください。
● あつせん価格および配布時期
左表のとおり
● 申込み期限
六月二十五日まで
● 申込み先 幸田町役場産業課

〔係長職以上〕(内異動前)
住民課長補佐兼戸籍係長 児玉 正樹(消防署長補佐 兼庶務係長)
消防署長補佐兼庶務係長 三浦 栄次(管財課長補佐 兼調査係長)
管財課調査係長 伊与田伸吾(土地改良係長)
土地改良課土地改良係長 近藤 文夫(固定資産税係長)
税務課固定資産税係長 新家 道雄(土木課主事)

職員人事
異動
五月一日付

寄附
幸田地区文化広場へ
幸田ライオンズクラブ様
ベンチ 五脚
くずかご 五個
ありがとうございます。



第 16 回 町民スポーツ大会 結果

- 軟式野球**
 ◎ 岩堀 ◎ 六栗
 ◎ ソニー幸田 ◎ 大草
 ◎ 岩堀 ◎ 大草
- バレーボール**
 ◎ ソニー幸田 ◎ 大草
 ◎ 岩堀 ◎ 大草
- 軟式庭球**
 ◎ 武富春日井組 ◎ 山下水野組
 ◎ 山本鈴木組 ◎ 石川渡辺組
 ◎ 山本鈴木組 ◎ 石川渡辺組
 ◎ シニア男子 ◎ 石川小川組
 ◎ 稲吉三浦組 ◎ 石川小川組
 ◎ シニア女子 ◎ 石川小川組
 ◎ 稲吉青山組 ◎ 中川野沢組
- 卓球**
 ◎ 男子シングルス ◎ 野田英樹
 ◎ 川畑成美 ◎ 野田英樹
 ◎ 女子シングルス ◎ 神田延子
 ◎ 岩瀬準子 ◎ 神田延子
 ◎ シニア男子 ◎ 羽根洸悟
 ◎ 田中義信 ◎ 羽根洸悟
 ◎ シニア女子 ◎ 本田美代子
 ◎ 平野美恵子 ◎ 本田美代子
 ◎ 団体 ◎ 本田美代子
- テニス**
 ◎ 里 ◎ 横落
 ◎ ペテラン混合 ◎ 田中直正
 ◎ 村雲朋子 ◎ 田中直正
 ◎ バドミントン ◎ 伊藤敏彦
 ◎ 男子シングルス ◎ 伊藤敏彦
 ◎ 高木捷治 ◎ 伊藤敏彦
 ◎ 家庭婦人ダブルス ◎ 川口松井組
 ◎ 天野本多組 ◎ 川口松井組
 ◎ 混合ダブルス ◎ 渡辺伊藤組
 ◎ 伊藤来鳴組 ◎ 渡辺伊藤組

- 硬式テニス**
 ◎ 男子シングルス ◎ 稲吉明男
 ◎ 鈴木重喜 ◎ 稲吉明男
 ◎ 女子シングルス ◎ 稲吉明男
 ◎ 岩月香代子 ◎ 本田喜美子
 ◎ 男子ダブルス ◎ 本田喜美子
 ◎ 鈴木羽根組 ◎ 山本山下組
 ◎ 女子ダブルス ◎ 山本山下組
 ◎ 本田山本組 ◎ 碩 岩月組
 ◎ 本田山本組 ◎ 碩 岩月組
- 早朝野球**
 ◎ スリーマスタース ◎ 商工会
- ※ ◎ 優勝 ◎ 準優勝

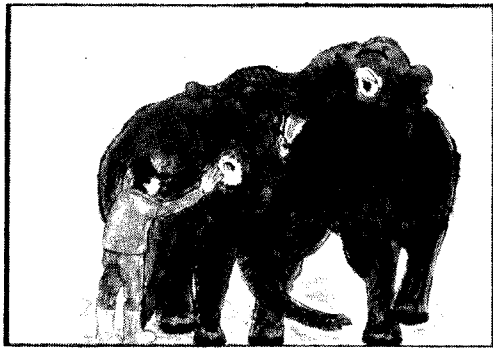

ちびっ子展示館

安藤 尚弘くん(六年) ▼
 子供がたにしを見つけたところ
 です。顔の表じよう、全体が
 ななめの構図になっているとこ
 ろ色のぬり方も大変上手です。

▲ 酒井 裕子さん(六年)
 からだの弱ったマヤコが外へ
 出たがり、出してやるとスワコ
 とからだをならべ、いつもの砂
 かぶりをしているところで、ソ
 ウのやさしさがよくでています。



(坂崎小学校)

**16ミリ映写技師
養成講習会**

日時 7月2日(土) 7月3日(日)
 午前8時半 ~ 午後4時

会場 額田中学校

※申込みは6月23日までに
 教育委員会へ

愛知県派遣職員

(四月一日付)

- 土地改良課
 技術補佐 山崎 茂孝
- 教育委員会
 社会教育主事 杉山 忠夫

テレビ画像が乱れる原因

スポラディックE層のいたずら

五月、八月にかけて局地的にテレビの画像や音声の乱れることがありますが、これは大陸からの電波がスポラディックE層の発生により名古屋テレビ塔の電波を利用して一部に到達して生ずるものです。

テレビに杉あや模様や細かい縞が画面にあらわれた

り、チャンネルによっては色が消えるなどしますが、数分間から長い時では二時間位で自然に消滅します。

混信防害が発生したとき、テレビのツマミをあわてて調整したりすると、自然消滅したあとでも、もとの画面にもどらないことがありますので注意しましょう。

スポラディックE層による混信発生状況

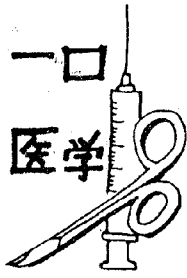
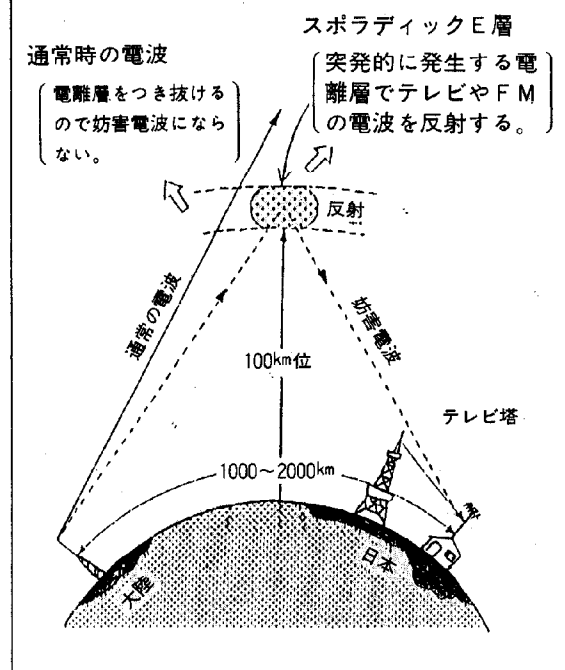

わがやの健康管理④

朝の体調のチェックポイント

朝のめざめは?

朝の目ざめの状態は大切なチェックポイントです。気分

爽快な朝は快眠を得られたことを教えてくれます。いっぽう、目を開けようとしても頭が重く、だるさを感じ、床の中でぐずぐずしているようでは疲労が蓄積している証拠です。

早朝の尿は?

早朝の尿は、夜寝てから朝目がさめるまでの最も長時間ためこんだ尿ですから、貴重な情報源です。尿の色は淡黄色透明ですが、疲れていたたり、発熱や発

汗で濃縮された時には色が濃くなります。排尿についても時間が長くかかりすぎたり、残尿感がある場合は医師に相談しましょう。

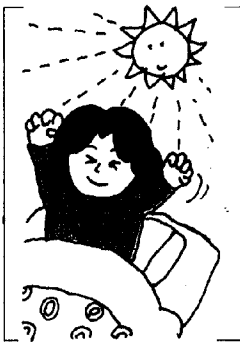

徳川家康と



幸田町

①

天文十一年寅(一五四二)

十二月二十六日寅の刻岡崎城では城主松平広忠の長男竹千代、後年の家康が誕生した。この時幼君竹千代の乳母として選ばれたのが、当時芦谷村の郷士内藤新右衛門政重の妻松女二十九歳であった。松女は安城の士多門縫殿信清の姉であった。松女は長男佐平を連れ竹千代の乳母として岡崎城に奉仕することになった。五年有余の歳月は早くも流れ竹千代も六才の春を迎えた。この年竹千代始め岡崎松平家の老臣の男児十数名は人質となつて駿府へ行くことになった。岡崎を出立した一行は坂崎大草芦谷を経て蒲郡の犬飼

港から船で田原港に着いたが、此所で一大異変が起つた。それは駿府へ行く筈の一行は欺かれて尾張織田家の人質となることになった。熱田港に着いた一行は熱田大宮司の屋敷に在留することになったが、この時竹千代はほうそうにかかり危篤となつた。乳母松女は熱田神宮へ「私の一命をささげる故若君竹千代様の病氣全快のため神明の御加護を垂れたまへ」と断食の祈願をした。神の加護により竹千代は間なく全快を見た。乳母松女は神に祈誓した通り熱田神宮の神前で自害して神霊に答えた。時に松女三十四歳であった。

(寄稿 小野 宗重)

寄稿文についてのお知らせ

昭和五十八年四月号まで連載しご愛読いただきました「幸田の植物」に変わり、徳川家康と

幸田の係わりについて、町文化協会郷土史クラブの皆さんのご協力により掲載して行きます。よろしくお願ひします。



文化広場に植樹

5月9日(月)、幸田文化広場内に植樹が行われました。当日は町議会議員及び町長始め各課長により約130本のつばきの植樹がされました。なお、このつばきについては上田敏郎、山田秀男さんの寄贈によるものです。

カメラ レポート

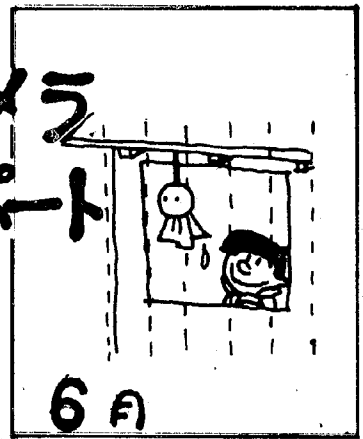

消防団

春の総合訓練

5月8日(日)、六栗グラウンドで消防団春の総合訓練が行われました。



老人クラブゲートボール大会

5月18日(水)横落グラウンドにおいて300人以上の参加のもとに開催されました。結果は次の通りです。

- 優勝 鷺田ほがらか会B
- 準優勝 大草寿会
- 3位 野場しあわせ会



誓いを新たに

「社会人一年生」集う

去る5月22日(日)に新規就職者歓迎会が開かれ、新規就職者代表の藤井玲子さんが、「信頼される社会人となります」と誓いの言葉を述べました。

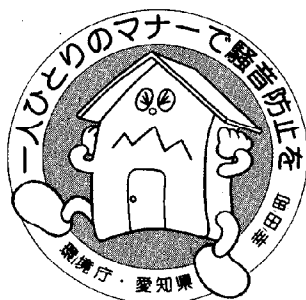

[13]

岡崎職業訓練校

受講案内

内線工事

とき へーコース 六月二十

五日(土) 二十六日(日)

へーコース 七月二日

(土) 三日(日)

午前九時 午後四時四十分

午後四時四十分

ところ 愛知県岡崎職業訓練校

定員 二十五人

対象 現在、在職の方

受講料 無料

申込期間 六月十一日(土) 六月二十日(月)

※なお、申込み問合せは次のところへ

愛知県岡崎職業訓練校

岡崎市美合町平端二十四番地

☎岡崎 〇七七五

六月の

岡崎県民サービス

コーナー行事

写真展 碧南油ヶ渚花しょうぶ

地震防災パネル展

省エネルギー作品展

環境保全ポスター入選 作品展

各種相談コーナー

交通事故、法律、婦人職業

(パート)などの相談を無料で

応じておりますので、気楽にご

利用ください。

開設時間

午前十時から午後六時まで

(原則として木曜日休み)

ところ

岡崎県民サービスコーナー

(岡崎市康生通西 シビコ三

番街三階) ☎一八五八

働く母と子の

林間学校開催案内

とき 七月二十三日(土)

二十四日(日) 一泊二日

ところ 愛知県民の森

対象 母子家庭の働く母とその

児童(五才〜中学まで)

内容 キャンプファイヤー、

体験農業実習、ゲーム等

申込期間 六月一日(水) 二十五日(土)

※申込み問合せは次のところへ

愛知県西三河労政事務所

岡崎市上地町下矢崎十八

愛知こどもの国

行事

フリสบビーで遊ぼう

午前十一時〜午後二時

クロッケーで遊ぼう

午前十一時〜午後三時

七夕飾りをつけよう

午前十一時〜午後二時

幡豆町大字東幡豆字南越田三

愛知こどもの国協会

☎〇五六三六二一四一五一

調理師試験の

案内

一、試験日時

昭和五十八年八月二十三日(火)

二、願書受付

昭和五十八年六月十三日(月)か

ら十七日(金)まで

三、受験資格

(一) 新制中学校卒業以上

(二) 調理業務従事経験二年以

上

四、受験願書等の用紙は昭和五十八年六月一日から配布しま

海上保安庁

職員募集

受験資格 昭和十九年四月二日

以降の出生者で五級

海技士等の資格を有

する者

受付期間 六月一日(水) 六月二十日(月)

※縁故者は、六月十日までに役

場保健課まで届出てください。

無縁墓地を

改葬します

北九州市若松区

東二島三丁目三百二十一番地

す。

岡崎保健所

☎〇五六四一三二一五〇一

※詳しくは、第四管区海上保安

部人事課(名古屋市港区入船

二一三一二) ☎〇五二一六

六一一六一一)まで

不燃物収集日程 (6月分)

嶺 (6/15, 30)	里 (6/10, 20)
保田 (6/15, 29)	市場 (6/16, 7/1)
坂崎 (6/13, 30)	市海谷 (6/16, 27)
大草 (6/15, 29)	野場 (6/14, 27)
高力 (6/7, 23)	野美 (6/8, 21)
鷺田 (6/9, 24)	須栗 (6/14, 27)
電装社宅 (6/6, 23)	六栗 (6/17, 7/1)
岩堀 (6/9, 24)	六栗地 (6/13, 28)
新田 (6/8, 21)	上栗 (6/17, 27)
横落 (6/9, 22)	桐山 (6/14, 28)
荻 (6/8, 20)	逆川 (6/17, 7/1)
芦谷 (6/8, 22)	菱 (6/7, 23)
幸田 (6/9, 20)	

※可燃物の収集は毎週火・金曜日です。

日本脳炎予防接種

対象者・満3歳児〔S53.6.1~54.5.31出生者〕
 (2回接種)初回
 ・満4歳児(昨年2回接種完了者)追加
 ・3歳・4歳で接種できなかったもの

月	日	曜	会 場	受 付 時 間
6月	6日	月	上六栗保育園	午後1:30~2:00
	6日	月	豊坂小学校	午後2:10~3:00
	7日	火	中央 〃	午後1:30~2:30
	9日	木	幸田 〃	午後2:00~3:00
	14日	火	荻谷 〃	午後1:30~2:30
	16日	木	坂崎 〃	午前10:00~11:00
	16日	木	わしだ保育園	午後1:30~2:30
	17日	金	深溝小学校	午後1:30~2:30
	21日	火	南部中学校	午後2:00~3:00
	23日	木	幸田 〃	午後1:30~
	24日	金	豊坂保育園	午後2:00~3:00
	28日	火	大草 〃	午後2:00~3:00
7月	29日	水	幸田 〃	午後1:30~2:30
	30日	木	菱池 〃	午後1:30~2:30
	4日	月	母子健康センター	午後2:00~3:00
	5日	火	深溝保育園	午後2:00~3:00
	15日	金	母子健康センター	午後1:30~2:30

※問診票は必ず記入し捺印をしてください。

保健課

成人病健診

と き 6月13日(月) 午前10時~午前11時半
 午後1時~午後2時半

と ころ 鷺田公民館

対 象 鷺田・新田地区の方

内 容 血圧、検尿、医師の診断

(必要に応じて、精密検査を実施いたします。)

※40歳以上の方は是非お受け下さい。

※健康手帳のある方はご持参ください。

健康教育講座

と き 6月9日(木) 午後1時半~午後3時

と ころ 野場老人憩の家

演 題 むし歯予防と歯の健康

講 師 伊藤歯科医院 伊藤清亮先生

※健康に関する知識をふやすため、特に幼児をおもちのお母さん方は是非参加して下さい。

母子健康手帳交付日

と き

月 日	曜	時 間
6月2日	木	午前10:00~11:30
9日	木	〃
16日	木	〃
23日	木	〃

と ころ 母子健康センター

※妊娠届出書を忘れず、お持ち下さい。

※母子保健に関する説明をいたします。

不用犬引取り日

毎月第1、第3木曜日

6月2日 } 午前10時までに印鑑を持って保健課
 16日 } へきてください。

7月7日 } 野犬などで困まっている方は引取り
 の2、3日前に連絡してください。



6月の神経芽細胞腫検査

保健所

対 象 昭和57年12月生まれの乳児

※3か月児健診で配布した「ろ紙」に尿を湿らせて、岡崎保健所へ必ず郵送してください。

今月の納税

税務課

町県民税 第1期分

納期限 6月30日

役 場 2-1111 (代表)

産 業 課 [夜間 2-1113]
 有線2328・6571

土地改良課 [夜間 2-1142]
 有線2456

土 木 課 [夜間 2-1116]
 有線2327・6581

水 道 課 [夜間 2-1117]
 有線2450

ポンプ場 [直通 2-1890]
 有線5880

教育委員会 [夜間 2-1114]
 事務局 有線2028

議会事務局 [夜間 2-1118]
 有線2451・6601

消防署事務局 [直通 2-3822]
 有線6565

通信室 [直通 2-3821]
 有線3119

火事と救急は119番へ

相談コーナー

行政相談毎月第3水曜日

総務課

とき 6月15日(水) 午前9時～正午
ところ 中央公民館 第5会議室
相談員 谷川 嘉明自宅 ☎ 2-3490

法律相談(無料)毎月第2土曜

住民課

とき 6月11日(土) 午前9時～正午
ところ 中央公民館 第1会議室
相談員 弁護士 村越 健
(受付は午前11時まで、予約は住民課
戸籍係まで、お申込みください。)

心配ごと相談

とき 毎週水曜日 午前9時～正午
ところ 中央公民館 第5会議室
相談員 6月8日 占部 桂順、小林喜久枝
15日 清水 繁雄、三輪 八重
22日 山科 初子、渡辺 一雄
29日 山本 忠一、岩瀬 斐子
7月6日 加藤 文慧、永田 初代
※相談日は電話による相談もできます。
☎ 2-1111 (内線20)

身障者・精薄者相談毎月第2火曜日

とき 6月14日(火) 午前10時～午後3時
ところ 中央公民館 第5会議室
相談員 愛知県身体障害者相談員 有馬 茂男
愛知県精神薄弱者相談員 日高 恒夫

母子家庭相談

とき 毎週月、水曜日 午前10時～午後5時
受付 住民課
相談員 愛知県母子相談員 長谷美代子

幸田町犯罪状況

4月	侵入盗	車両関係盗	その他	計
件数	5	8	6	19

幸田町交通事故状況

4月	死亡	重傷	軽傷	小計	物損	合計
人数	0	0	10	10	—	10
件数	0	0	13	13	39	52

ガソリンスタンド日曜当番店

6月5日	花笠商事(株)	2-1664	野場
12日	本田屋商店	2-0054	幸田
19日	柴勝石油(株)	2-0374	芦谷
26日	(株)三幸石油	2-1361	深溝
7月3日	杉浦石油店	2-0270	深溝

老人福祉センター行事

住民課

文化協会芸能訪問

6月7日 コーラス 7月7日 民 踊
14日 民 踊 7月8日 詩 吟
16日 民 謡

健康相談

毎週火、木、金曜日(担当 保健課)

ほたるを観る会

教育委員会

とき 6月11日(土) 午後7時半～
ところ 坂崎公民館及び周辺の水田
内容 ・ほたるの歌合唱
・ほたるの観賞、ほたる狩り
・親子映画観賞
持参物 ほたるかご、懐中電燈
※家族で参加してください。
(雨天の場合6月18日(土))

七夕まつり

とき 7月3日(日)、4日(月)
ところ 横落造成地
作品 手作り(廃物利用)のもの
なお、詳しくは回覧などによりお知らせ
します。
(3日が雨天の場合は10日、11日)

青年団行事

とき 6月8日(水)、15日(水)
午後7時半～午後10時
ところ 中央公民館 中ホール
内容 フォークダンス

婚前学級開催

保健所

日時 6月26日(日) 午後0時半～午後4時
(受付 " ~午後1時)
場所 岡崎保健所
対象 婚約者と新婚の方(できるだけ2人で)
内容 結婚に必要な知識(希望者には血液検査)
申込先 岡崎保健所保健婦係
☎岡崎☎2501

お

知

ら

せ

役場 2-1111 (代表)

総務課 [夜間 2-1112]
有線2026

企画課 } 有線2458
管財課 }

税務課 有線2027・6591

住民課 有線2015(受付)・2457

保健課 有線3463

当直医

診療時間 (午前9～正午 午後2～6時)

6月5日		
内科又は小児科	中尾医院	柱 51-0018
外科	伊藤医院	西大友 31-7107
産婦人科	村川医院	十王 2 21-4511
皮泌科	伊藤医院	西大友 31-7107
耳鼻咽喉科	大橋医院	上六名 1 52-0684
眼科	桐淵医院	唐沢 1 22-1291
6月12日		
内科又は小児科	岡田胃腸科	若松東 54-0125
外科	大堀医院	宇頭 31-3688
産婦人科	大原医院	十王 1 21-1585
皮泌科	大堀医院	宇頭 31-3688
耳鼻咽喉科	康生病院	康生南 21-1340
眼科	小島医院	松本 1 23-3381
6月19日		
内科又は小児科	柱診療所	柱 51-4076
外科	長坂病院	矢作橋 31-3170
産婦人科	山中医院	伝馬 4 21-8014
皮泌科	長谷川医院	伊賀新 23-1871
耳鼻咽喉科	島田医院	伝馬 1 21-3387
眼科	鍋田医院	中島 43-2046
6月26日		
内科又は小児科	大見医院	上青野 43-2128
外科	宇野医院	中岡崎 24-2211
産婦人科	須田医院	六供 3 23-3170
皮泌科	宇野医院	中岡崎 24-2211
耳鼻咽喉科	山本病院	連尺 1 21-0359
眼科	鈴木医院	幸田 2-4612
7月3日		
内科又は小児科	村山医院	中島 43-2027
外科	内田病院	康生南 21-5171
産婦人科	遠山病院	鴨田本 21-7946
皮泌科	渡辺医院	福寿 1 23-8005
耳鼻咽喉科	中野医院	本町 3 22-0261
眼科	矢藤医院	能見 21-0641

なお、歯科は岡崎歯科医師会館(岡崎市六供町三本松 ☎0564-21-0501)で診療。

時間：午前9時～11時半。

保険証を持参してください。

夜間歯科緊急当直医

木曜日の夜間(午後6時～午後9時)

6月2日	大場歯科	久右エ門 21-2985
6月9日	大和田歯科	鴨田町 21-0617
6月16日	柏木歯科	宇頭町 31-5766
6月23日	加藤歯科	材木町 24-0711
6月30日	加藤歯科	若宮町 23-2101

編集後記

今月から編集担当者が変わりました。前任者に負けないよう頑張りますのでよろしくお祈りします。

なお、広報に対するご意見、ご要望がありましたら企画課までお知らせください。

母子健康センター行事

月日	曜	行事	時間	備考
6月8日	水	妊婦健診	午後1:30～ 2:30受付	妊婦
10日	金	1歳6か月児健診	午前9:30～ 10:30受付	56.11.1～ 56.12.6出生者
		3歳児健診	午後1:00～ 2:00受付	55.4.26～ 55.5.23出生者
15日	水	予約健診	午前9:30～ 11:00受付	
		8か月児健診	午後1:30～ 2:30受付	57.9.19～ 57.10.11出生者
22日	水	育児相談	午前10:00 11:00受付	
		妊婦健診	午後2:00～ 3:00受付	妊婦
7月18日	月	3か月児健診	午前9:30～ 10:30受付	58.2.18～ 58.3.21出生者

乳幼児健診・妊婦健診には母子手帳を必ず持参ください。

兼松		浅井		近藤		竹原		竹尾		平岩		榊原		加藤		戸倉		杉浦		平岩		近藤		山崎		小林		鴨下		おめでとう		四月一日	
裕貴		由美		恵美		晃彦		美和		賢司		恵子		大輔		大介		正都		圭佑		悠子		美希		純		出生児		順不同			
昇	恒臣	重治	利幸	直樹	正己	道雄	二朗	規仁	勲	悟	正巳	勝義	清一	元重	父	区	岩堀	坂崎	六栗	大草	鷺田	須美	岩堀	里	鷺田	坂崎	岩谷	坂崎	鷺田	区	川原	山	
岩堀	坂崎	六栗	大草	鷺田	須美	岩堀	里	鷺田	坂崎	岩谷	坂崎	岩谷	坂崎	鷺田	区	川原	山	川原	山	川原	山	川原	山	川原	山	川原	山	川原	山	川原	山	川原	山
岩瀨	清水	之助	きぬ	高橋	死亡者	逸	主	お	く	や	み	申	上	げ	ま	す	(9名)	内田	鹿野	伊奈	小田	伊東	都築	永井	平岩	浅井	天野	稲垣	川原	山	川原	山	
鐵雄	之助	きぬ	逸	高橋	死亡者	逸	主	お	く	や	み	申	上	げ	ま	す	(9名)	翔太	史典	牧人	隆宏	めぐみ	小百合	純	孝之	優香	麻美	遼	慎司	麻衣	務	市場	
54	82	73	82	年齢	主	区	繁夫	勝利	亮一	滋和	区	大草	六栗	須美	岩堀	里	大草	大草	大草	幸田	鷺田	幸田	野場	須美	須美	六栗	鷺田	市場	市場	市場	市場	市場	

戸籍異動

幸田町民憲章

わたしたちは、心ゆたかな住みよ
いまちづくりをめざし、ここに町民憲
章を定めます。

一、緑豊かに、水清らかに、みんな
美しいまちをつくりましょう。

一、ありがとう、いつも笑顔で親切の
輪を広げましょう。

一、活気と希望と夢にみちた、若い力
を育てましょう。

一、スポーツに親しみ、心身を鍛え、
健康なまちをつくりましょう。

一、豊かな知識と教養を高め、文化の
向上に努めましょう。

加藤友太郎	山本良一	山本ハナ	三輪露	蜂須賀みよ子
83	82	73	87	60
入江深一	幸田	小市	文太郎	登
幸田	岩堀	大草	芦谷	六栗