

広報 **こさた** '83 4 No.358

発行・幸田町役場 愛知県額田郡幸田町大字菱池字黒方11番地
 編集・企画課 ☎②-1111 (㊦)2458 印刷・岡田印刷所

人口動態

(昭和58年3月1日現在)

総人口	27,082人
男	13,456人
女	13,626人
世帯数	7,170戸
出生	31人
死亡	15人
転入	69人
転出	92人
出生(2月中の移動)	男20人 女11人
死亡(2月中の移動)	男7人 女8人
転入(2月中の移動)	男38人 女31人
転出(2月中の移動)	男31人 女61人



南部中学校開校

— 主な内容 —

- 2～3P 南部中学校を紹介
- 4～5P 行財政改善調査会答申
- 6～7P 統一地方選挙
- 8～9P 錦田ガード改良へ
- 10～11P 職員給与の公表
- 12～13P 救急医療情報センター
- 14～15P 老人医療費一部負担
- 16～20P カメラポ, お知らせ

深溝字舟山に、総工費約13億円をかけ、建設が進められて来ました南部中学校が、今月いよいよ開校します。

幸田中学校の生徒数の増加により、第2の中学校が待望されていたもので、生徒数 385人、学級数10学級でスタートします。

(関連記事 2～3ページ)

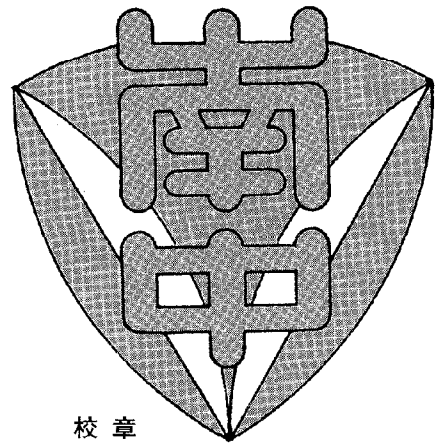
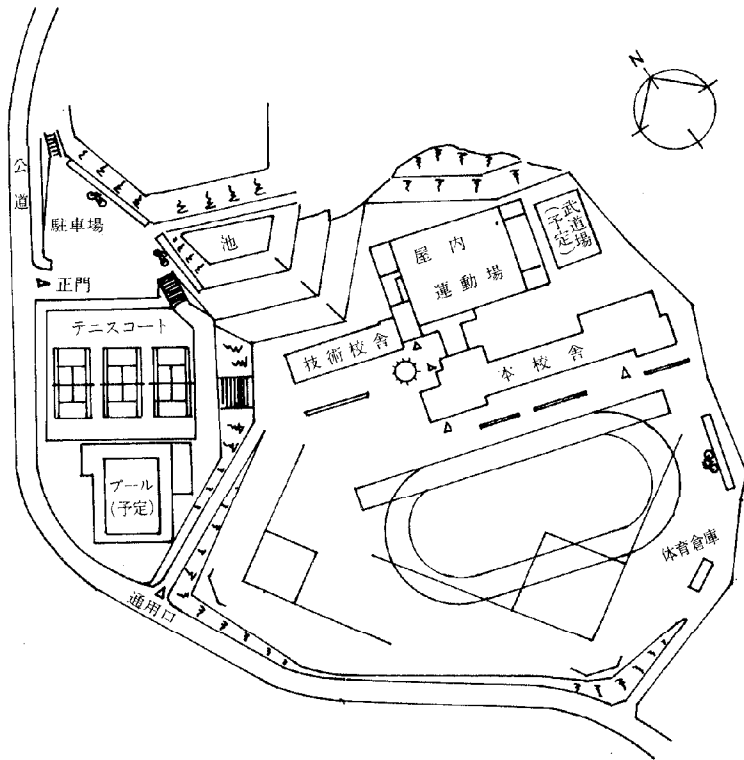

校章

南部中学校

施設紹介

概要

所在地 幸田町大字深溝
字舟山五番地五
敷地面積 約三万一千平方尺
総工事費 約十三億
六百九十万円

建設内容

- 本校舎
鉄筋コンクリート造 四階建
- 普通教室 十三室
 - 特別教室 五室
 - 図書室
 - 放送室
 - 職員室
 - 特別活動室
 - 保健室
 - 教育相談室
 - 校長室
 - その他
- 技術校舎
鉄筋コンクリート造 二階建
- 金工室
 - 木工室
 - 職業教室
 - クラブ室

屋内運動場

- 鉄筋コンクリート造 二階建
- 体育室(バレー二面、バスケット二面、バドミントン三面)
 - 舞台
 - 器具庫
 - その他

附属建物

- 体育倉庫
- ポンプ室
- 自転車置場

水泳プール

昭和五十八年度完成予定

武道場

昭和五十九年度完成予定

関係業者

- 本校舎・技術校舎・屋内運動場
設計・管理
施工
(株)山下設計名古屋事務所
松村・三河・幸南・村越

建設協同企業体

校地造成

設計・管理

(株)ミタコンサルタント

施工

鹿島・植村・三河建設協

同企業体

附帯工事

設計・管理

(株)山下設計名古屋事務所

施工

三河・村越・幸南建設協

同企業体

校名

広く町民の方から募集したところ、幸田町の南部に位置するところから、南部中学校という校名が他を押し多く、諸委員会に諮ったうえ決められました。

校章

双葉を基調にして、南部中学校の成長、発展を表現し、また双葉の一部を銀翼に見立て、飛躍をする学校としています。丸みのある校名は、円満な人間形成を表し、つき出した角の三つは、知・徳・体の三位一体となった調和のとれた生徒の育成を念願したものです。

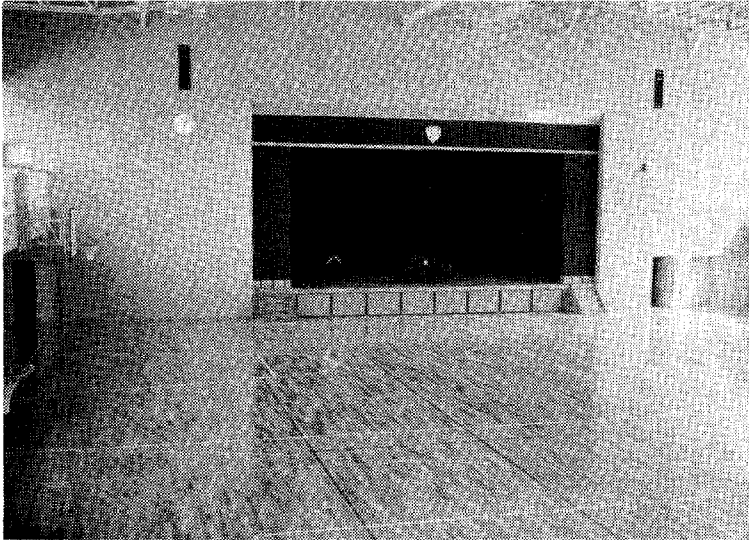

▲ 屋内運動場

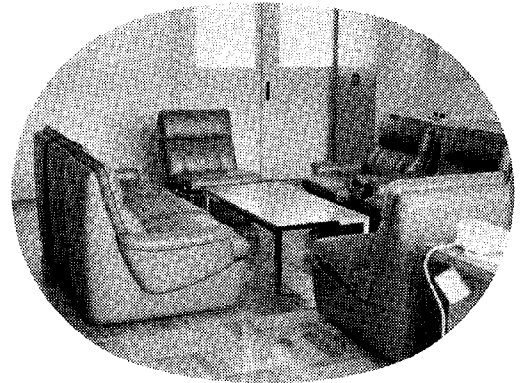

校長室 (応接室)

音楽室 ▶

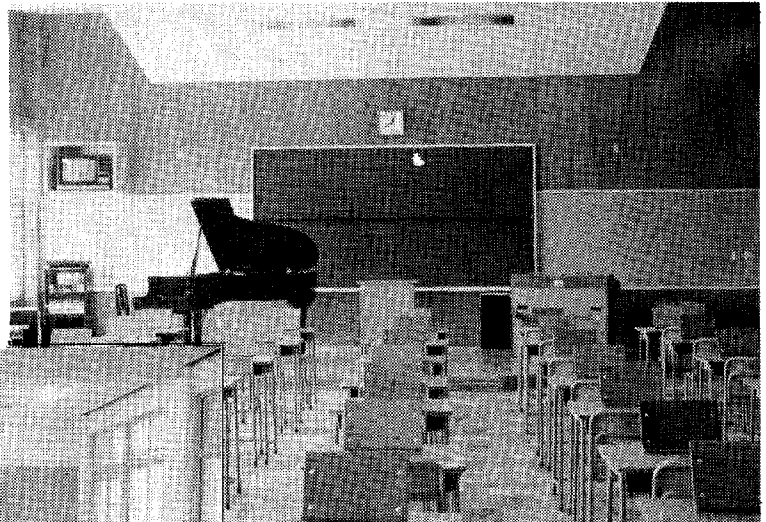

▼ 理科室

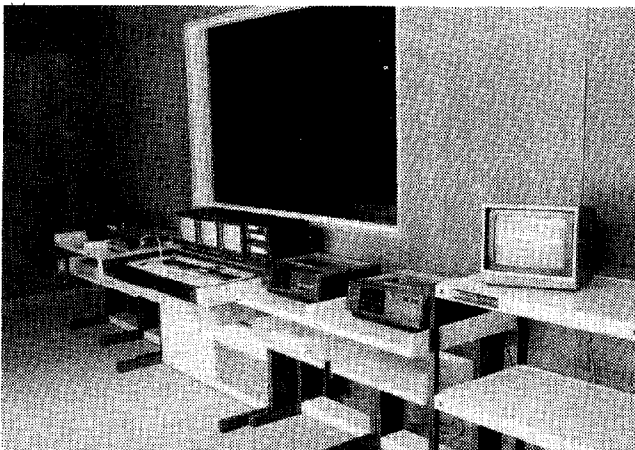
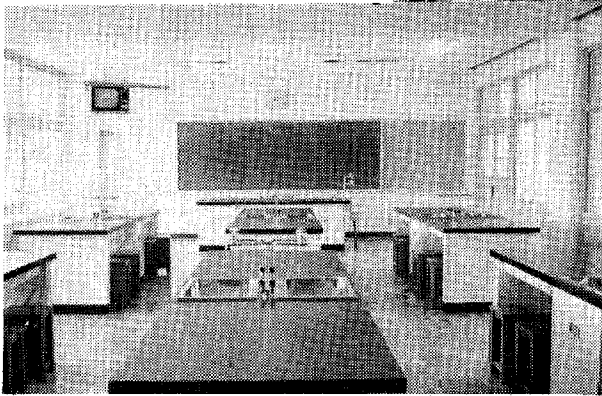

◀ 放送室

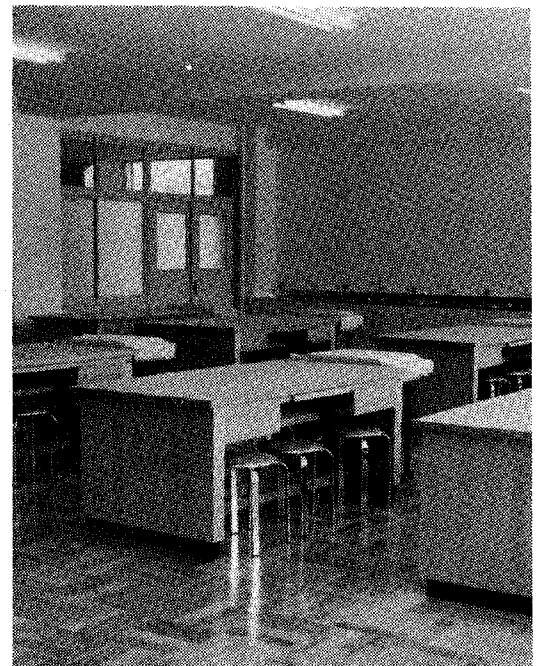

▶ 被服室

幸田町行財政改善調査会町長に答申

十一項目にわたる前進的な内容

幸田町行財政の今後のあり方について、昭和五十七年七月以降十名の有識者の方々に、町行政全般について慎重に協議された結果、十一項目について答申が出されましたので、その全文を紹介いたします。

幸田町行財政調査会委員

(敬称略)

黒柳貞治

元県立菅農大校副校長

松井利康

ダイヤテキスト
ル(株) 庶務課長

音部 進

幸田町農協専務理事

長田鉄也

東海銀行岡崎駅前支店長

山田兵吉

共立工業(株)

松本義男

ソニー幸田(株) 勤労課長

小林 力

元町助役

近藤松夫 元経済連部長

元野場区長

清水 忍

農協理事、元町議

山崎貞男

元町議長、元町助役



会長 小林 力

はじめに

昨今の地方行政をとりまく社会情勢は非常に厳しい。一方、地域住民の行政に対する要望等は、年々複雑多岐にわたり難しい行政運営を余儀なくされている。

こうしたことは、国及び県に於いても論外でなく、すでに国においては臨時行政調査会の答申を受け、目下方策が論議の中心となっているが、本町もこうした厳しい時期に健全な財政運営に心掛けながら「活力と調和

に満ちた住みよい幸田」の建設をめざし、一層の行財政の改革を進め、変化に対応できる自治体を築く必要があると考える。

本調査会は、このような現下の情勢を踏まえ、諮問のあった幸田町行財政の今後のあり方について調査研究したものである。

一、職員定数管理の適正化について

行政全般に亘る検討を加えた上で、総合的に結論を出すべきと考えるが、概括的に次のとおり答申する。

- 一、役場機構について
- (1) 事務の効率的な運用を図るために、行政組織の整理及び再編成をされたい。
- (2) 機能別に組織を強化し、タテワリの弊害をなくすよう連絡調整機能の充実を図ること。
- 二、職員定数について

- (1) 職員の配置については、適材適所に留意し、事務効率の向上に努めるとともに、定数管理を厳格に行い、職員採用については、人件費の増高の因とならぬよう十分配慮すること。
- (2) 事務合理化と事務量の増加に対応するため、委託方式及び機械化等の方策を検討されたい。
- (3) 職員の資質向上のため、職員研修を積極的に実施し、事務効率の向上を図られたい。



活躍する高齢者能力活用協会

二、事務の減量化について

行政需要が年々多様化する中で、地方自治体の行うべき事務、事業を的確に見極めつつ、その範囲を明確にし、減量化を推進していく必要がある。

- (1) 各種団体への役務助成につ

三、事務処理の効率化について

事務処理の効率化については、すでに内部的に努力が続けられているところであるがさらに事務を迅速に処理し、住民サービスの向上を図る必要がある。

- (1) 決裁規程等を見直し、権限委譲により、事務を迅速に処理されたい。
- (2) 住民要望を正確にとらえ、部門間等相互の連絡を密にし、事務効率の向上を図られたい。
- (3) 事務機器の導入や、帳票類の統廃合を検討し、事務処理の効率化を図られたい。

四、経費の節減について

行政運営に当っては、常に企業観念に立ち、創意と工夫により節減を図り最小の経費で最

上には、極力抑制し、団体の自主的な運営の推進を図られたい。

- (2) 公共施設等の管理については、今後、一元的な管理を検討されたい。
- (3) 各種の組織等(高齢者能力活用協会、ボランティア)を活用し、事務の減量化を推進されたい。

〔5〕

- 大の効果をあげるよう心掛けなければならぬ。
- (1) 省エネ、省資源宣言の町として、今後も更に、この運動を強力に進められたい。
- (2) 人件費の増嵩を抑えるため内部調整を図りつつ、委託事務等について効果的に活用されたい。
- (3) 物品等の購入に当っては、計画的に集中購入し、経費の節減に努められたい。

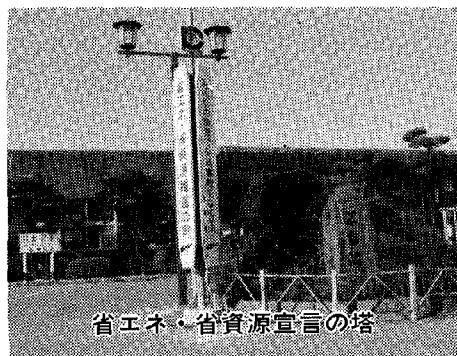

五、財源確保について

自主財源である税収確保については、昨今の社会不況により、大幅な増収は望めない現状であるが、更に企業等の誘致を進め、財源確保に努める必要がある。

(1) 税の大原則である課税客体

- の適正把握に努めること。
- (2) 地域住民の合意のもと、公害のない優良企業を誘致し、財源確保を図られたい。
- (3) 公共料金については、受益者負担の原則により、負担の公平を期すること。
- (4) 各種団体への補助金等については、その効果等を的確に把握し、縮減整理の方向で検討されたい。

六、職員給与の適正化について

職員の給与については、法の趣旨（職能給、民間準拠等総合決定）に添い、また、類似する他市町村との均衡を考慮し、適正な給与であることが望ましい。

(1) 事務能率、効率化は、これに携わる職員の資質によって大きく左右されるので、職員の勤務意欲を増進させ適正な給与となるよう検討されたい。

(2) 管理職手当については、県下の他市町村との関連及び職務並びに手当の趣旨等から検討されたい。

七、職場環境の改善について

職場の環境によって、人間の

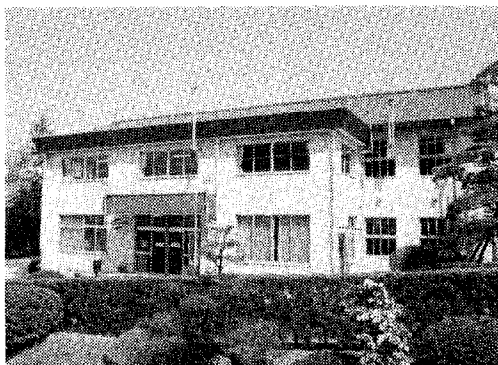

八、研修について

心理的影響は極めて大きく、特に事務能率からしても重要なことであり、職員各自が、環境美化に心掛けることが大切である。

(1) 環境美化のため、常に職場研修等を通じ、自己意識の高揚を図るとともに推進組織を検討されたい。

(2) 現在計画されている新庁舎建設に当っては、町民の親しみやすい環境に十分配慮されたい。

九、区長制度について

施されたい。

(2) 研修効果と職員の勤務意欲を増進させるため、勤務評定制を実施されたい。

本町の区長制度は、従来、行政の円滑な推進上、不可欠な役割を果してきたが、事務配分を含め、見直しが必要と考える。

十、広域行政について

今や行政運営上、広域行政を無視しては考えられない。本町は幸い岡崎額田広域市町村圏を始めとして、隣接市とも一部共同して行政事務を進めているところであるが、今後もさらに広域行政を強力に進め、所期の効果をあげていく必要がある。

十一、電算処理について

常に研修を通じ、専門的知識および技術を身につけ、町民から信頼される仕事を遂行するための能力を向上させる必要がある。

(1) 職員の職務遂行能力を向上させるため、積極的に研修を実施

今後、増嵩する事務に対応し、多重処理、新規開発業務等、オンライン化を進めるためにも、将来的展望に立ち、計画的にレベルアップを図られたい。

なお、電算機の利用について

おわりに

は、情報化に対応し、適確な資料を提供するよう心掛けるとともに、プライバシー保護等についても十分配慮し、適正管理を行う必要がある。

この答申書は、当調査会に諮問のあった事項について、慎重に審議し、各委員の意見を踏まえ、基本的な考え方をまとめたもので、今後、この実施、運用に当っては、町民の理解と協力を得ながら、円滑に推進されることを肝要であることを申し添えます。



事務合理化の電算機

きれいな選挙で住みよい日本

統一地方選挙

4/10

愛知県議会議員一般選挙
〈不在者投票期間〉 4月9日(土)まで

幸田町議会議員一般選挙

〈不在者投票期間〉 4月17日(日)～4月23日(土)

4/24

不在者投票

当日どうしても都合の悪い場合は、不在者投票の制度をご利用ください。

不在者投票所 役場総務課
時間 午前八時半～午後五時

選挙人名簿の縦覧

(町議会議員一般選挙)

登録日 四月十六日(土)

縦覧期間 四月十七日(日)

～四月二十一日(木)

縦覧場所 役場総務課

町議選の選挙権資格

今回の登録・縦覧は、幸田町議会議員一般選挙の執行に伴ない行われるものですが、選挙権を行使する資格のある方は、原則として次の方です。

○ 幸田町に住所を有し、昭和五十八年一月十五日以前に住民票が作成(または転入届の提出)され、引き続き四月十五日まで住民基本台帳に記録されている方。

○ 昭和三十八年四月二十五日以前の出生者。

※ 昭和五十八年四月二十三日以前に転出をされた方は選挙権はありません。

心がけよう きれいな選挙

シリーズ10

ルール守って

いよいよ統一地方選挙が始まります。

特に、町議選ともなれば、当落の得票差が少ないだけに、激しい選挙戦になるのは必至です。そこで候補者などは、「勝つためには手段を選ばぬ」といった方向に走りがちです。ここに選挙犯罪の芽がひそんでいます。スポーツにもルールがあるように、選挙にも公職選挙法など守るべきルールがあるのです。

選挙犯罪を追放しよう

公職選挙法では、金銭や物品を贈ったり、飲食をさせることはもちろん、受取ったり、また要求したりすることなどの買収供応に対し、厳しい措置がなさ

れます。
私たちは、買収行為を平気で
行う人たちがあれば、それを完
全に排除していく努力が大切で
す。また、候補者などに対して
も、自己の良心に責任を持つこ
とを強く求めなければなりません。

自由な判断による 責任ある一票を

身近な選挙になればなるほど、
狭い地域社会の錯綜した利害関
係が強くなり、あの手この手で
投票の強制が行われることが多
いようです。

その手段として、運動へのか
り出しとか、道路での辻番とい
った行為があります。

こうしたことが依然として行
われていなければ、「投票の自
由」が制度上保障されていても、
意味のないものになります。私
たちは、これらを完全に一掃す
るためにも、もう一度、投票の
自由を考えてみましょう。

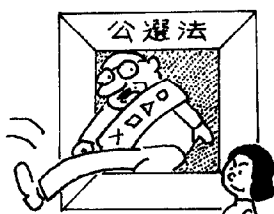

ワケを出る人落とすわヨ!
明るい選挙

春の防犯運動 四月一日～五月八日

守りましょう

カギと記名と

置き場所を！

春は、何かと活動的な季節になり、人の動きが活発になるにつれて、ドロボウも動き出すと言われています。この季節はミニバイクや自転車を利用する機会も多くなり、例年この時期から、この種の車両盗難が激増する一方、行楽時のすきをねらった空巣ねらいなど、侵入盗も多発しています。

このため、警察では、四月一日から「春の防犯運動」を展開し、警察の総力を挙げてこれに取り組みこととしております。

- みなさんも
- ミニバイクや自転車には、施錠を！
- お出かけのときにはカギかけを！
- 励行し、自主防犯に心がけてください。

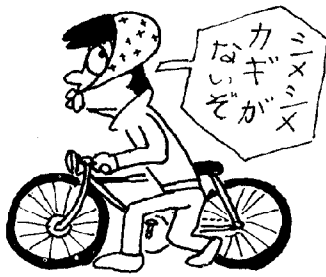

オートバイ盗の防止

- オートバイを離れるときは、必ずエンジンキーを抜き、ハンドロック、ワイヤ錠など補助錠で二重施錠をしましょう。
- オートバイを使用しないときは、家の中や車庫に入れておき、路上放置をしないようにしましょう。
- ミニバイクなどには必ず防犯登録をしましょう。

自転車盗の防止

- 自転車から離れるときは、必ず施錠をし、ワイヤ錠などの補助錠で二重施錠しましょう。
- 自転車を使用しないときは、家の中や車庫に入れておきましょう。
- 自転車を利用するときは、路上放置をしないよう駐車モラルについても考えましょう。
- 自転車には、防犯登録と記名をしましょう。

火災から安全に

避難するために

団地・マンションでの避難

団地、マンション構造の共同住宅は、各戸ごとに区画されているので、他の住宅へ延焼の危険は比較的少なくなり、ます。しかし、高層住宅の火災では避難方法が限定される場合が多いので、団地、マンションに即した避難要領をおこないましょう。

○ 煙につつまれていなければ

もう手続きはお済みですか

安い掛金で万が一に備える

交通共済

交通共済事業の目的は、「生活の安定と福祉増進に寄与すること」で、不幸にも会員の方々

- 階段などを利用して避難する場合は、避難用タラップ、はしご、ロープなどを使い、階下あるいは地上まで避難する。
- また、ベランダが隣りと続いている場合は、横へ避難する方法もある。
- 下へも、横へも逃げられないときは屋上へ避難する。
- もし避難できなくなったら、ドアなどに目張りをして、煙の進入を防ぐ。
- 一一九番や、窓からシートを振るなどし、自分がとじ込められていることを知らせ、救助を待つ。

交通災害共済加入状況

58.1.31現在、()内前年実績

区分	人口	加入者数	加入率	会費払込額
幸田町	27,065 (21,422)	19,709 (19,515)	72.82 (73.86)	7,094,040 (7,024,710)
組合全体	178,652 (177,564)	129,773 (127,920)	72.64 (72.04)	46,687,440 (46,040,670)

見舞金支給状況

区分	死亡	2-4	5-8	9-11	総件数	見舞金支給額
幸田町	0 (0)	2 (2)	15 (16)	57 (50)	74 (68)	2,070,000 (1,910,000)
組合全体	5 (6)	30 (44)	119 (123)	330 (316)	484 (489)	20,490,000 (22,660,000)

が交通事故にあわれた場合、簡単な手続きによって、見舞金をお支払いいたします。別表は、昭和五十七年度の一月未までの加入および見舞金支給の状況です。大変残念なことですが見舞金の支給が昨年より上廻ってまいりました。

安い掛金で、万が一に備えるため家族そろって加入してください。なお、加入は年中いつでもできます。詳しくは、役場総務課へ。



「泥かぶら」

公演終わる

去る二月、町P連で「泥かぶら」の公演を主催致しました節には、町内関係各位の格別のご支援により三千余名の方々に観ていただき、盛会の内に終了出来ました事を遅ればせながら、厚くお礼申し上げます。

泥かぶら公演の必要性をみんなて話し合い、公演を実現し、家族でみて話し合いをし、感想文を書いて文集を作成した。このプロセスに大きな意義があったと思います。

感想文

『泥かぶら』の美しさ

磯崎 妙子さん

顔の大変みにくい少女の泥かぶらは、石を投げつけられたり、つばをはきかけられたり、ただきたならしいというだけで、村の子からいじめられるみなし子なんて、とてもかわいそうになりました。

旅の老人に、「どんな時にもにっこり笑うこと。人に親切にすること。」と、きれいになる方法を教えてもらった泥かぶらは、(きれいになりたい)の一心だった。やけっぱちで狂暴だった子が、「人に親切に」なんて、よほどの決心と努力が必要で

三月十五日文集が出来上がりましたので子供を通してお届け致します。是非ご一読ください。なお、余剰金は町内各小中学校PTAへ均等ご寄附致します。

す。わたしだって、(美人になつて、みんなから好かれたいなあ)と思うことが、たびたびあります。けれど、いやがられても村人のためになるうなんて、とても思いつきません。

でも、その苦しみの中へとびこんでいった泥かぶら。人に気味悪がられても、バカにされても、困っている人のために働いていったのです。くじけそうになつた泥かぶらを見ると、「がんばれ、がんばって美しくなるんだよ。」と、いつの間にか舞台に向かつて、わたしは応えんしていました。

(中略)

私は、この「泥かぶら」の劇で、顔だけの美しさはほんとうの美しさではなく、心が美しいことが、輝いて外に表れるんだと、しみじみ分かりました。いつもいつも、たえてたえてたえ通した泥かぶらは、だれにもやさしく親切で、みんなのためになろうと働きつづけたのでした。泥んこの田んぼの中でイネが育つて、秋にはお米になるのに似ています。泥の池に美しくさくハスの花みたいですよ。

私は、「泥かぶら」が教えてくれた美しさを、忘れません。(文集「泥かぶらをみて」から

緑化推進運動を展開

緑豊かでうるおいのある暮らし

緑化に対する理解を深め、生活環境の緑化を推進するため、四月一日から五月三十一日まで県下一斉に春の緑化推進運動が展開されます。本町においても町緑化推進委員会が中心となり、次の行事を予定していますので、ご協力をお願いいたします。



◎緑化木の無償配布

家庭緑化の推進と緑化意識の向上を図るため、緑化木を無償配布します。

本数に限りがありますので、お早めにお越しください。

四月十六日(土) 午前十時から(先着順)

①役場 玄関前

②国鉄幸田駅前

配布本数 三百本
配布木種類 サザンカ、キンモクセイ、ツツジなど

※原則として一人一本

◎「緑の羽根」募金運動

町緑化推進委員会では、地域、職場、学校、公共施設などの緑化を図り、緑化環境の向上を図るため、四月を緑化推進月間として「緑の羽根募金運動」を推進します。

緑豊かな町づくりを進めるため、各地区、学校、職場、街頭において募金運動を行いますので、みなさんのご協力をお願いいたします。

昨年の募金額

三十七万一千六百四十七円
昨年募金していただきましたお金は、学校、各地域公共施設などの緑化に使わせていただいています。

錦田ガード改良

国の補助を受け

県が着工へ

以前から整備が望まれていた錦田ガードの改良事業が、今年から都市計画事業として建設大臣の認可を受け、愛知県が事業主体となり、進められることになりました。

完成までには五か年の年月が予定されております。

また、事業に合わせて駅西地区の整備も、区画整理組合の設立に向けて準備が進められてお

ります。

今後本格的に事業が進められますが、関係地域の皆さんのご理解とご協力をお願いします。

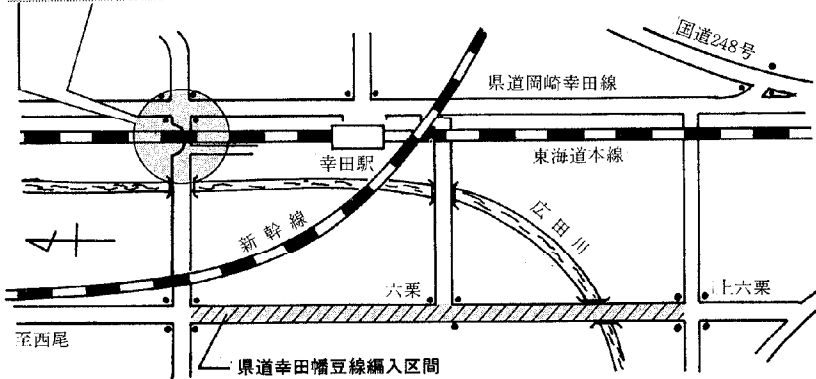
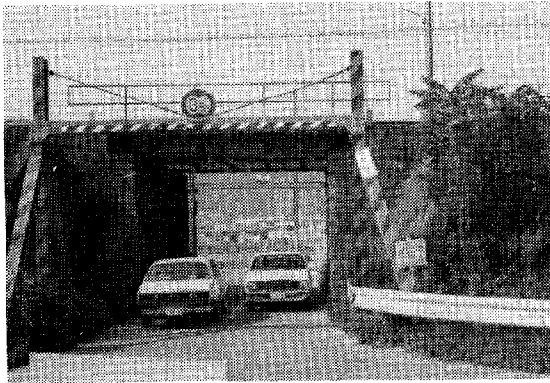

主要事業執行状況

事業名 (場所)	工事概要	請負額 (万円)	工期 請負業者
広野山添線道路改良工事 (大草字南川後)	工事延長 153m 側溝および路盤工事	620	3/6 ~ 3/30 (株)石原組
岩堀野場線道路改良工事 (野場字東野)	工事延長 109.4m 幅員 7m 外	360	3/6 ~ 3/30 林建設(株)
野々宮3号線道路改良工事 (菱池字野々宮)	工事延長 96.2m 幅員 5.16m 外	260	3/6 ~ 3/30 和幸建設(株)
蒲郡碧南線歩道設置工事 (上六栗字金ヶ崎)	工事延長 404.7m ガードレール	610	3/2 ~ 3/30 (株)石仲組
深田狭間線通学路舗装工事 (上六栗字狭間)	舗装面積 1,209㎡ 歩道設置 206.5m 外	370	3/1 ~ 3/30 (株)岡崎工業
小学校および公民館駐 車場舗装工事 (3か所)	幸田小 554㎡, 中央小 435㎡ 海谷公民館 188㎡	200	3/2 ~ 3/30 幡豆土建(株)
幸田公園舗装工事 (芦谷字鍛冶山, 蒲野)	舗装面積 2,459㎡ 歩道舗装, 北口進入路 一式	1,120	3/6 ~ 3/30 (株)渡辺組
農業用施設災害復旧工事 (芦谷字山ノ田)	工事延長 33.75m 水路工事 33.75m	120	3/5 ~ 3/25 (株)山本建設
若がえり農園モデル整備事業 (芦谷字深田)	暗渠排水工事 739m 整地均平 9.336㎡	195	3/6 ~ 3/25 和幸建設(株)
鷺田住民広場整備工事 (菱池字城山)	小運動場設置造成 4,400㎡	350	3/6 ~ 3/30 和幸建設(株)

県道幸田幡豆線に編入 町道野場上六栗線の一部が3月から

八日をもって編入、供用開始されました。(上の図参考)
それに伴ない、今後の維持管理は県で行う事となりますので、ご了承ください。

機会あるごとに陳情をして来ましたが、県道幸田幡豆線として告示(県告示二一〇号)され、三月

町民のみなさんにお知らせします

④ 一般行政職の等級別職員数の状況 (57年4月1日現在)

国家公務員等級		1等級	2等級	3等級	4等級	5等級	6等級	7等級	8等級	計
幸 田 町	幸田町職員等級	—	—	—	1等級	2等級	3等級	4等級	5等級	/
	標準的な職務内容	—	—	—	課長	課長補佐 係長	係長・主査 主事・技師	主事・技師	主事補 技師補	
	職員数	—	—	—	10人	27人	73人	39人	21人	
	構成比	—	—	—	5.9%	15.9%	42.9%	22.9%	12.4%	
国	標準的な職務内容	部長	課長	課長補佐 (相当高度)	課長補佐 係長(相当高度)	係長	主事 (高)	主事 (相当高度)	主事	/
	職員数	1,331人	4,816人	16,041人	46,593人	76,483人	49,770人	26,930人	23,828人	
	構成比	0.5%	2.0%	6.5%	19.0%	31.1%	20.2%	11.0%	9.7%	

※ 幸田町職員の給与に関する条例に基づく給料表の等給区分による職員数です。

※ 標準的な職務内容とは、それぞれの等級に該当する代表的な補職名です。

④ 職員手当の状況

区 分	幸 田 町		国 及 び 愛 知 県		
	期 末	勤 勉	期 末	勤 勉	
期末・勤勉手当 (55年度支給割合)	6 月 期	1.4 か月分	0.5 か月分	1.4 か月分	0.5 か月分
	12 月 期	1.9 か月分	0.6 か月分	1.9 か月分	0.6 か月分
	3 月 期	0.5 か月分	—	0.5 か月分	—
	計	3.8 か月分	1.1 か月分	3.8 か月分	1.1 か月分
退職手当 支給割合	区 分	自 己 都 合	勸 奨	自 己 都 合	勸 奨
	最高限度額	79.15806か月分	92.81985か月分	60.0 か月分	67.57 か月分
	勤続20年	25.8472 か月分	32.75525か月分	21.0 か月分	30.71 か月分
	勤続30年	53.18706 か月分	63.9369 か月分	41.25 か月分	57.92 か月分
	勤続35年	61.95031か月分	74.59305か月分	48.125か月分	67.57 か月分
56年度中	1人当たり平均支給額	2,168千円	14,596千円		

※ 退職手当の1人当たり平均支給額は、前年度に退職した職員に支給された額の平均です。

④ 特別職の報酬等の状況 (57年4月1日現在)

区 分	給料月額等	期 末 手 当
給 料	町 長	(57年度支給割合)
	助 役	
	収入役	
報 酬	議 長	6 月 期 1.4 か月分
	副 議 長	12 月 期 1.9 か月分
	議 員	3 月 期 0.5 か月分
		計 3.8 か月分

幸田町職員の給与などの状況を

自治省の通知に準じ、幸田町職員の給与などについて、お知らせします。

町職員の給与は、地方自治法や地方公務員法により定められた条例によって、適正な給与体系を維持しています。なお調査の基準日は国県と同じです。

④ 人件費の状況

区 分	住民基本台帳人口(年度末)	歳出額 A	人件費 B	人件費率(B/A)
56年度	昭和57年3月31日現在 26,590人	千円 5,652,359	千円 854,871	% 15.1

※ 人件費には、特別職に支給される給料、報酬などを含みます。

④ 職員給与費の状況(普通会計予算)

区 分	職員数A	給 与 費				1人当たり給与費(B/A)
		給 料	職員手当	期末・勤勉手当	計 B	
57年度	225人	千円 426,494	千円 80,498	千円 189,691	千円 696,683	千円 3,096

※ 職員手当には、退職手当を含みません。

④ 職員の平均給料月額及び平均年齢の状況(57年4月1日現在)

区 分	一 般 行 政 職	
	平均給料月額	平均年齢
幸田町	153,155円	31.2歳
愛知県	217,408円	37.8歳
国	206,335円	40.0歳

※ 愛知県については、「職員の給与に関する報告及び勧告」(昭和57年10月愛知県人事委員会)の資料より引用しました。

④ 職員の初任給の状況(57年4月1日現在)

区 分		幸 田 町		愛 知 県		国	
		決定初任給	採用2年経過日給料額	決定初任給	採用2年経過日給料額	決定初任給	採用2年経過日給料額
一般行政職	大学卒	105,400円	118,800円	112,600円	125,000円	106,900円	125,000円
	高校卒	91,500円	98,200円	91,500円	98,200円	85,900円	91,500円

④ 職員の経験年数別・学歴別平均給料月額の状況(57年4月1日現在)

区 分	経験年数10年~14年	経験年数15年~19年	経験年数20年~24年	
一般行政職	大学卒	169,600円	206,200円	—————
	高校卒	153,285円	185,000円	216,209円

※ 経験年数とは、卒業後直ちに採用され引き続き勤務している場合は、採用後の年数をいいます。

医療機関の紹介は

救急医療

情報センター

☎0564-21-1133

どで診療ができないときに、センターを呼び出す。

(☎岡崎②一三三)

③ 今までのように、急病やケガで救急車を利用する場合は、一一九番へ連絡する。

救急医療の九か条

一、日頃から各自、各家庭で健康管理

二、正しい応急手当の知識を身につける

三、ホームドクターを持つ

四、休日、夜間当番医を確認

五、休日、夜間の急病は、まずホームドクターに相談

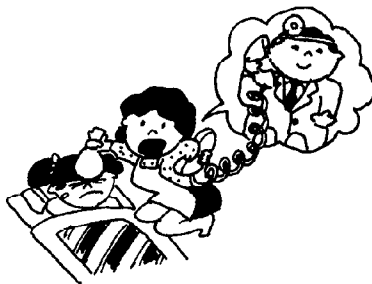

救急医療情報センターは、休日や夜間、祭日などに急病になった時、いち早く最寄りの診療をしてくれる病院、診療所を紹介してくれる組織です。

センターでは、病院などの医療機関や消防署と通信回線で直結し、医療情報を収集、記録をする一方、住民の方からの問い合わせに、いち早く応答できる体制をつくっています。

利用の手順

① センターに電話する前にかかりつけの医師に連絡する。

② かかりつけの医師が不在な

- 六、救急医療情報センターは、大事に育て、利用する
- 七、急病以外は診療時間内に受診
- 八、安易な救急車の利用はさける
- 九、救急医療従事者に感謝の気持ち

救急医療情報システム

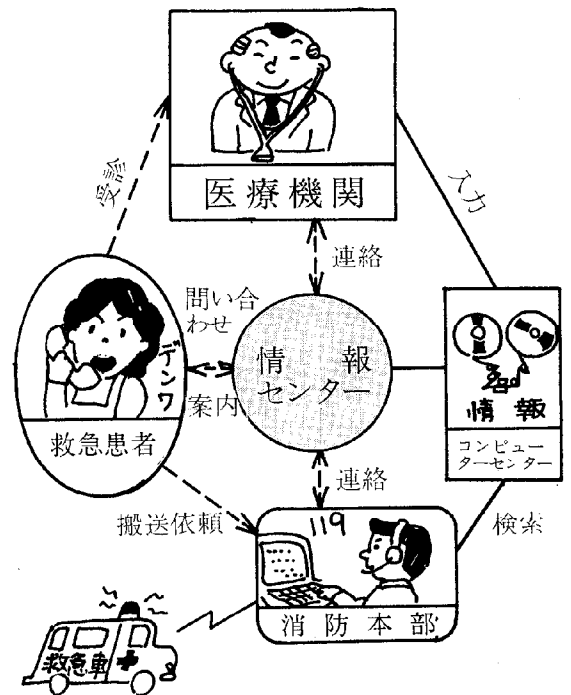

公衆衛生センター誕生

岡崎市医師会公衆衛生センターが、岡崎市明大寺町に完成しました。

このセンターは、自転車振興会の補助を受けて建設されたもので、ガン検診を主体に、各種検診の実施や健康教育の場として、地域住民の健康保持、健康増進の推進を図るための事業が行われます。

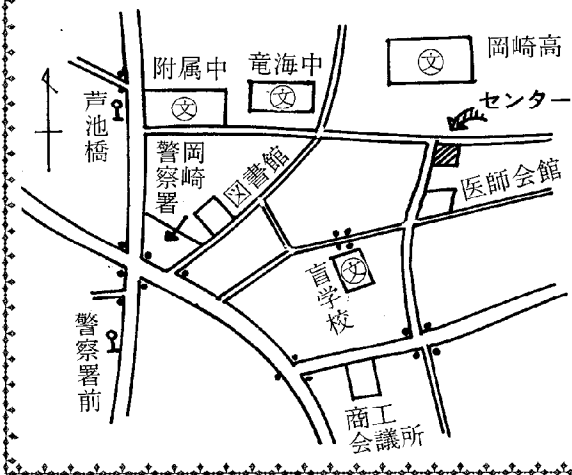

税務だより

確定申告が

間違っていた

ときは

昭和五十七年分所得税確定申告の期限内の受付は、三月十五日で終わりました。

確定申告をした後で、申告をした税金が少なかったことに気付いたときは「修正申告」をしてください。税務署の調査を受ける前に自主的に修正申告をしたときは、過少申告加算税はかかりません。

一方、申告した税金が多かったことに気付いたときは、「更正の請求」をすることができます。例えば、昭和五十七年分確定申告については、昭和五十九年三月十五日までです。

また、確定申告をしなければならぬ人が、申告を忘れていたときには、すぐに確定申告(期限後申告)をしてください。なお、この場合は、無申告加算税がかかります。

昭和58年度 税・料金など納期限のお知らせ

月	納期限	種 類	期 別	備 考
4 月	30日 (土)	国民年金保険料	1年分前納	
		軽自動車税	全期	
		固定資産税・都市計画税	第1期	
		保 育 料	4月分	
5 月	31日 (火)	特別土地保有税		
		国民健康保険税	第1期	
		国民年金保険料	第1期(4・5月分)	
		水 道 料	3月・4月使用分	
		自 動 車 税	全期	
		保 育 料	5月分	
6 月	30日 (木)	町民税・県民税	第1期	
		保 育 料	6月分	
		土地改良区賦課金		
7 月	8月1日 (月)	固定資産税・都市計画税	第2期	
		国民健康保険税	第2期	
		国民年金保険料	第2期(6・7月分)	
		農業共済掛金	全期	
		水 道 料	5月・6月使用分	
		所 得 税	第1期	
		保 育 料	7月分	
8 月	31日 (水)	特別土地保有税		
		町民税・県民税	第2期	
		個 人 事 業 税	第1期	
		保 育 料	8月分	
9 月	30日 (金)	国民年金保険料	第3期(8・9月分)	
		水 道 料	7月・8月使用分	
		保 育 料	9月分	
10 月	31日 (月)	国民健康保険税	第3期	
		町民税・県民税	第3期	
		保 育 料	10月分	
11 月	30日 (水)	国民年金保険料	第4期(10・11月分)	
		水 道 料	9月・10月分	
		個 人 事 業 税	第2期	
		所 得 税	第2期	
		保 育 料	11月分	
12 月	26日 (月)	固定資産税・都市計画税	第3期	
		保 育 料	12月分	
1 月	31日 (火)	国民健康保険税	第4期	
		国民年金保険料	第5期(12・1月分)	
		水 道 料	11月12月使用分	
		町民税・県民税	第4期	
		保 育 料	1月分	
2 月	29日 (水)	固定資産税・都市計画税	第4期	
		建 物 共 済 掛 金	全期	
		特別土地保有税		
		保 育 料	2月分	
3 月	15日 (木)	所 得 税	第3期	
		贈 与 税	全期	
	26日 (月)	国民年金保険料	第6期(2・3月分)	
		水 道 料	1月・2月使用分	
		保 育 料	3月分	

岡崎勤労福祉会館教室

受講生募集

労働福祉協会では岡崎勤労福祉会館で、余暇を有効に活用し生涯的な趣味を持ちたいと願っている方々を対象とした、文化教室を開催します。皆さんの参加をお待ちしています。

○園芸(盆栽) 第三日曜日

受講料 四千八百円

○日本画 第一・三木曜日

受講料 五百円

○書道 毎週金曜日

受講料 七千二百円

○テニス(軟式) 毎週月曜日

受講料 六千九百円

時間 全科日 午前十時半

午後0時半

問合せ・申込先

岡崎勤労福祉会館

岡崎市上地町下矢崎十八

岡崎 〇一一一五(代表)

食品衛生

通信員募集

食品衛生通信員制度は、消費者の立場で、食品の安全や衛生上の諸問題について意見、要望をいただくものです。

募集人員 二百五十人

募集期間 四月中(消印有効)

仕事 アンケート回答と不良食品の報告

良食品の報告

会議出席(年三回)

応募資格 県内(名古屋市中区を除く)に居住の二十歳以上の女性。

私立幼稚園就園

奨励費補助制度

私立幼稚園に就園している町民税が非課税となる世帯方で低所得の方の経費軽減を図るために、補助制度があります。

補助対象

四歳児および五歳児を持つ保護者

詳しくは、教育委員会または幼稚園へ。

公務員、公職者、食糧関係者と家族は除く。

任 期 六月一日

謝礼等 翌年三月三十一日

の旅費。 年五千円と会議出席

応募方法 ハガキに住所、氏名、年齢、職業、電話番号を記入し申込む。

問合せ・申込先

愛知県衛生部食品獣医務課

名古屋市中区三の丸三二二

〇五二一九六一―二二二

愛知こどもの国行事

ゴールデンウィークに

こどもフェス

テーブル開催

らくがきをしよう

午前十一時～午後三時

こどもフェスティバル

午前十一時～午後二時

音楽パレード(※は除く)

ぬいぐるみと遊ぼう

午前十一時～午後二時

午後十時四十五分

午後二時四十五分

アヒル旗揚げ競走

午前十一時～午後三時

幸田の植物 23

ドクツルタケ



夏秋のころ、広葉樹や針葉樹の林の地上に生える中形の白色のキノコで、非常に猛毒で食べると死亡する場合が多いものです。

日本各地で見られ、幸田町の山にも生えています。

これはテングタケ科のキノコで、この仲間の特徴は図のように、茎の上部にツバ、下部にツボという白い膜状のものがついています。

ドクツルタケのカサは、まんじゅう形をしていて、直径六～十五センチ、クキは長さ八～二十センチ、クキは縦にさげ、表面がさざくれでいます。味はおいしいそうです。

すが、食べたたら大へんです。

ドクツルタケに非常によく似ているキノコに、シロタマゴテングタケがあります。ただ茎にさざくれがない点が異なっていて、これも猛毒で、昭和五十年岡崎市でおきた中毒は、このキノコが原因で、一名が死亡しています。

なお、このテングタケの仲間のキノコには、有毒のものが多くといわれているので、前記のような特徴をよく見て間違えないように注意することが必要です。

昔から「茎が縦にさけるものは食べられる」とか、「美しいキノコは毒で、地味な色のキノコは食べられる」と言った迷信がありますが、毒キノコの一般的な特徴はないので、毒キノコを一つ一つ覚えることが必要です。

(寄稿 黒柳 悦次氏)

テングタケの断面図

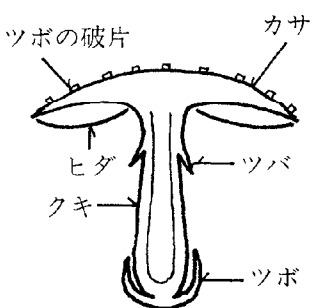

小・中学校

役職者名簿

(敬称略、○印異動者)

坂崎小学校	校長	○小野 利郎
教頭	○織田 平	
教務主任	吉口 務	
校務主任	○松本 尚生	
幸田小学校	校長	山本 美一
教頭	鈴木 和彦	
教務主任	○清水 貞生	
校務主任	○橋本 矩一	
中央小学校	校長	岩瀬 竜輔
教頭	○本多 省吾	
教務主任	○犬塚 博己	
校務主任	○鈴木利喜夫	
荻谷小学校	校長	水野 眞
教頭	山田 茂	
教務主任	平松 正明	
校務主任	藤井 浩林	
豊坂小学校	校長	大見 孝穂
教頭	蜂須賀政忠	
教務主任	杉山 能之	
校務主任	中山 政二	

深溝小学校

校長	藤江 弘良
教頭	○真木 利貞
教務主任	○志賀 朗
校務主任	○鈴木 隆二

幸田中学校

校長	谷川 充
教頭	吉本 清宣
教務主任	権田 武
校務主任	都築 泉

南部中学校

校長	○山本 直
教頭	○谷川 巖
教務主任	○徳村 琢磨
校務主任	○中根 勇夫

昭和58年度

婦人会役員

(敬称略)

会長	小島 若子(深溝)
副会長	上杉 睦子(荻谷)
書記	伊沢 むく(豊坂)
書記副	浅井 晴子(中央)
会計	小野トシ子(坂崎)
会計副	朝岡 治美(幸田)
委員	森嶋 和子(坂崎)
	成瀬はるえ(幸田)
	口野智佐子(中央)
	池田 淑子(荻谷)
	越山 賢子(豊坂)
	墨江シヅ子(深溝)

中央小学校

校歌制定

3月8日に披露会

一、光よ ひかり 雲にのって
とぼね山から かけてこい
なかよくつよく こんきよく
からだところろ みがきゆく
みんなの 中央小学校
窓に希望の 日がのぼる

二、翼よ つばさ 風をきって

青い大空 とんでこい
文化の町の 中心に
誇りを胸に のびてゆく
みんなの 中央小学校
夢と理想が 手をつなぐ

三、平和よ へいわ 友をよんで
花とみどりを つれてこい
歴史にかおる ふるさとに
六年をとともに はげみゆく
みんなの 中央小学校
未来明るい 灯をともす

(作詞 岩瀬ひろし)
(作曲 小川 寛興)

幸田町から

自動販売機による
悪書を追放しましょう
幸田町青少年問題協議会

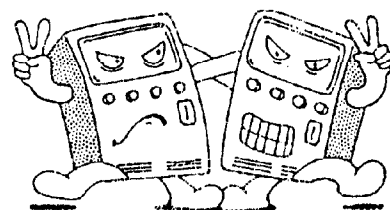

幸田駅長異動

山崎浩氏に替わり、西田氏が
国鉄幸田駅長に就任しました。

幸田駅長 西田 正人氏

青年団行事

フォークダンス

とき 四月十三日、二十日(休)
ところ 中央公民館 中ホール

※ ちびっ子展示館は、今回お
休みさせていただきます。

(五月は幸田中学校を予定)

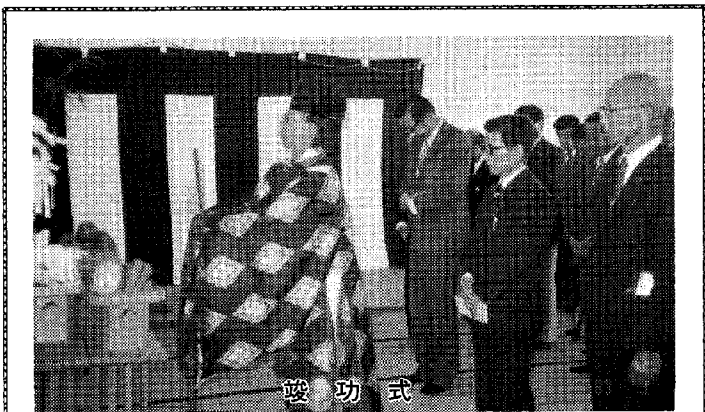

竣工式

横落住宅

附帯工事含め

すべて完成

町営横落住宅の集会所(五十四平方メートル)を始め、自転車置場、外溝などすべての附帯工事が完了しました。

三月二十四日には竣工式も行われ、近代的町営住宅の完成を祝いました。

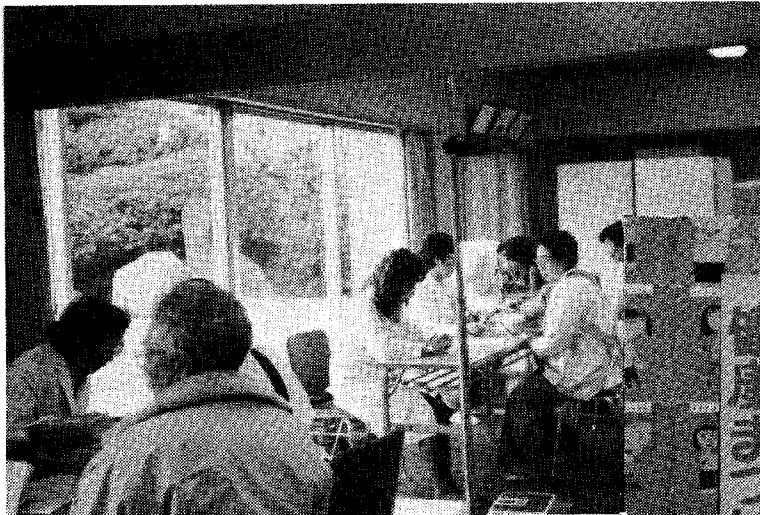

健康まつり開く

2月に、第1回の健康まつりが行われました。健康に関する子供たちの絵画の展示や、各種の健診、相談などが行われました。

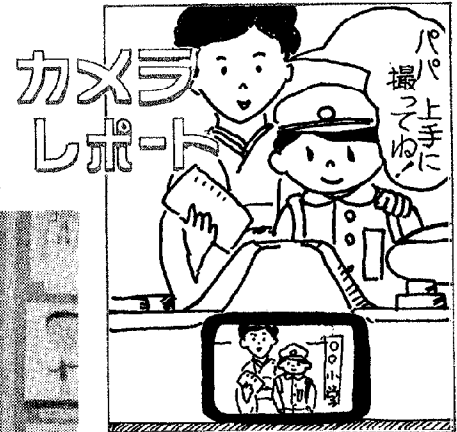
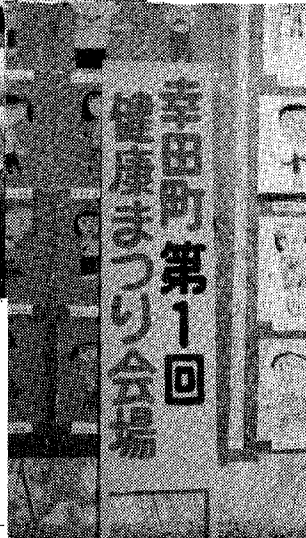

消防団夜間訓練

春の火災予防期間中の三月五日、高力地内で消防団の夜間訓練が行われました。



後輩へ 交通安全の願いを

交通少年団の引き継ぎ式が行われ、卒業する六年生から後輩たちへ、交通安全の願いを引き継ぎました。

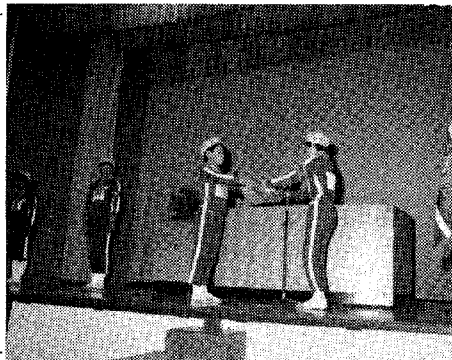

幸田深溝土地区画整理竣功

西三河町村初の事業として、昭和51年から進めて来た本土地区区画整理事業が完了し、3月20日竣功式が行われました。これも「努而整」と記念碑に刻まれているように役員、組合員皆さんの努力の賜であり、今後の当地の発展が期待されます。



農協合併20周年

昭和38年、坂崎、大草、菱池、荻谷、深溝、豊坂の6農協が合併し、今年で20年になります。合併20周年を記念し、各種の式典、行事が盛大に開催されました。



犬の登録と注射

受ける犬 生後3か月以上の犬
料 金 3,000円(つり銭のいらないようにお願いします。)

※年1回の登録と年2回の狂犬病予防接種をしましょう。

月 日	会 場 名	時 間
4月5日 (火)	坂崎公民館	13:30~14:00
	久保田コミュニティホーム	14:15~14:30
	長嶺コミュニティホーム	14:45~15:00
	高力老人憩の家	15:15~15:45
4月6日 (水)	農協大草支店	13:30~14:15
	鷺田公民館	14:30~15:15
	岩堀老人憩の家	15:30~16:00
4月8日 (金)	萩農村センター	13:30~13:45
	横落児童館	14:00~14:15
	芦谷公民館	14:30~15:00
4月11日 (日)	幸田児童館	15:15~15:30
	逆川農村センター	13:30~13:45
	上六栗老人憩の家	14:00~14:30
4月12日 (火)	桐山集荷所	14:45~15:00
	六栗公民館	15:15~15:45
	里長満寺門前	13:30~13:50
4月13日 (水)	深溝児童館	14:00~14:25
	海谷公民館	14:40~15:00
	深溝老人憩の家	15:15~15:45
4月13日 (水)	須美公民館	13:30~13:45
	永野北部公民館	14:00~14:15
	野場老人憩の家	14:30~15:00
5月9日 (日)	幸田町役場裏庭	15:15~16:00
	坂崎公民館	13:30~14:00
	農協大草支店	14:15~14:45
5月11日 (水)	鷺田公民館	15:00~15:30
	芦谷公民館	13:30~14:00
5月12日 (木)	深溝老人憩の家	14:15~14:45
	上六栗老人憩の家	13:30~13:45
	野場老人憩の家	14:00~14:15
5月12日 (木)	幸田町役場裏庭	14:30~15:00
	野場老人憩の家	14:00~14:15

急性灰白髄炎(経口ポリオ) 予防接種

保健課

対 象 ・57年1月1日~12月31日までの出生者
・57年以前の出生で未接種者
実施場所 母子健康センター

月 日	曜	受 付 時 間
4月4日 5日 6日 7日 11日	月	14:00~16:00
	火	13:30~14:30
	水	14:00~15:00
	木	〃
	月	〃
5月24日 26日 30日 31日	火	13:30~14:30
	木	14:00~15:00
	月	〃
	火	〃

お

知

ら

せ

※必ず母子手帳と問診票を持参ください。
※問診票には署名捺印をお忘れなく!

3種混合予防接種

対象者・55年10月1日~56年6月31日出生児
・第1期(3回接種)完了後、12か月以上たっている者
・接種もれの幼児

月 日	曜	会 場	受 付 時 間
5月9日 10日	月 火	母子健康センター 〃	13:30~14:30 〃

※必ず母子手帳と問診票を持参ください。
※問診票には、署名・捺印をお忘れなく!

4月の神経芽細胞腫検査

対 象 昭和57年10月生まれの乳児
※3か月児健診で配布した「ろ紙」に尿を湿らせて、岡崎保健所へ郵送してください。

不用犬引取日

毎月第1・第3木曜日

4月7日 } 午前11時までに、印鑑を持って保健
21日 } 課へきてください。
5月6日 } 野犬などで困まっている方は引取日
の2・3日前に連絡してください。

役 場 2-1111 (代表)

産 業 課 [夜間 2-1113]
有線2328・6571
土 地 改 良 課 [夜間 2-1142]
有線2456
土 木 課 [夜間 2-1116]
有線2327・6581

水 道 課 [夜間 2-1117]
有線2450
ポ ン プ 場 [直通 2-1890]
有線5880
教 育 委 員 会 [夜間 2-1114]
事 務 局 有線2028

議 会 事 務 局 [夜間 2-1118]
有線2451・6601
消 防 署 事 務 室 [直通 2-3822]
有線6565
通 信 室 [直通 2-3821]
有線3119
火 事 と 救 急 は 119番へ

相談コーナー

行政相談 毎月第3水曜日

総務課

とき 4月20日(水) 午前9時～正午
ところ 中央公民館 第5会議室
相談員 谷川 嘉明自宅 ☎2-3490

法律相談(無料) 毎月第2土曜

住民課

とき 4月9日(土) 午前9時～正午
ところ 中央公民館 第1会議室
相談員 弁護士 村越 健
(受付は午前11時まで、予約は住民課戸籍係
まで、お申込みください。)

心配ごと相談

とき 毎週水曜日 午前9時～正午
ところ 中央公民館 第5会議室
相談員
4月13日 夏目政一, 永井まさ
20日 日高恒夫, 粕谷静子
27日 黒野 正, 藤江芳恵
5月4日 山田秀男, 成瀬美恵子
※相談日は電話による相談もできます。
☎2-1111 (内線20)

身障者・精薄者相談 毎月第2火曜日

とき 4月12日(火) 午前10時～午後3時
ところ 中央公民館 第5会議室
相談員 愛知県身体障害者相談員 有馬茂男
愛知県精神薄弱者相談員 日高恒夫

母子家庭相談

とき 毎週月, 水曜日 午前10時～午後5時
受付 住民課
相談員 愛知県母子相談員 長谷美代子

幸田町犯罪状況

2月	侵入盗	車両関係盗	その他	計
件数	5	6	6	17

幸田町交通事故状況

2月	死亡	重傷	軽傷	小計	物損	合計
人数	0	0	4	4	--	4
件数	0	0	4	4	35	39

ガソリンスタンド日曜当番店

4月3日	杉油石油店	2-0270	里
10日	㈱イチカワ石油	2-1666	里
17日	㈱牧野鉱産	2-2048	荻
24日	㈱平松石油店坂崎	2-1821	坂崎

健康教育講座会開催

保健課

とき 4月25日(月) 午後1時半～午後3時半
ところ 老人福祉センター
内容 「健康な毎日をつくる」
県立愛知病院第1内科部長 大井薫氏
目的 健康な老後のため、自分自身の健康に
関する、正しい知識を得るため。

皆さん、多数ご参加ください。

老人福祉センター行事

住民課

文化協会芸能訪問

4月7日 民踊
15日 詩舞
19日 民踊
28日 吟, 剣, 詩舞

健康相談 毎週 火, 木, 金曜日

4月から、健康相談の所管が保健課になり
ましたが、今までどうりご利用ください。

戸籍交付手数料変更

4月1日から戸籍の手数料が、全国的に変更
されます。

戸籍の抄本・謄本 1通 300円
除籍の抄本・謄本 1通 500円

※詳しいことは、住民課戸籍係へ

今月の納税

税務課

固定資産税 第1期分
都市計画税 第1期分
軽自動車税 全期分
納期限 4月30日

二等陸海空士募集

総務課

国を守る充実のよろこび!

応募資格 18歳以上25歳未満の健康な日本男子
※詳しくは、役場総務課、または自衛隊岡崎出
張所 (☎岡崎②7303)

役場 2-1111 (代表)

総務課 [夜間 2-1112]
有線2026

企画課 } 有線2458
管財課 }

税務課 有線2027・6591

住民課 有線2015 (受付)・2457

保健課 有線3463

お

知

ら

せ

当直医

診療時間 (午前9時~正午 午後2~6時)

4月10日		
内科又は小児科	志賀医院	中島 43-2015
外科	斎藤病院	伝馬 3 21-0555
産婦人科	山中医院	伝馬 4 21-8014
皮泌科	嶋田医院	嶋田南 24-6555
耳鼻咽喉科	大橋医院	上六名 1 52-0684
眼科	小島医院	松本 1 23-3381
4月17日		
内科又は小児科	伊藤医院	定国 43-2678
外科	岸本医院	八幡 3 22-0926
産婦人科	須田医院	六供 3 23-3170
皮泌科	長谷川医院	伊賀新 23-1871
耳鼻咽喉科	康生病院	康生南 21-1340
眼科	鍋田医院	中島 43-2046
4月24日		
内科又は小児科	浅井医院	幸田 2-0010
外科	中沢医院	六供 3 23-8100
産婦人科	遠山病院	嶋田本 21-7946
皮泌科	渡辺医院	福寿 1 23-8005
耳鼻咽喉科	島田病院	伝馬 1 21-3387
眼科	鈴木医院	幸田 2-4612
4月29日		
内科又は小児科	鈴木医院	幸田 2-0020
外科	中西医院	伊賀 7 22-3181
産婦人科	河合医院	能見 21-6591
皮泌科	亀井医院	伝馬 2 22-5110
耳鼻咽喉科	山本病院	連尺 1 21-0359
眼科	矢藤医院	能見 21-0641
5月1日		
内科又は小児科	岩瀬医院	福岡 51-9036
外科	菅整形外科	石神 24-2828
産婦人科	長坂病院	矢作橋 31-3170
皮泌科	大竹医院	明大寺 22-1449
耳鼻咽喉科	中野医院	本町 3 22-0261
眼科	粟屋医院	嶋田本 21-3656
5月3日		
内科又は小児科	杉浦医院	羽根 51-1735
外科	須田病院	嶋田本 23-8011
産婦人科	田那村病院	康生南 23-8161
皮泌科	須田医院	嶋田本 23-8011
耳鼻咽喉科	坂堂医院	福寿 1 21-6156
眼科	南部医院	羽根 51-5334

なお、歯科は岡崎歯科医師会館(岡崎市六供町三本松 ☎0564-21-0501)で診療。
時間：午前9時~11時半
保険証を持参してください。

夜間歯科緊急当直医

木曜日の夜間 (午後6時~午後9時)

4月7日	浅井歯科	明大寺町	53-6272
14日	天野歯科	能見通	21-0595
21日	天野歯科	六名本町	53-5489
28日	市川歯科	魚町	21-5855

母子健康センター行事

月日	曜	行事	時間	備考
4月8日	金	1歳6か月児健診	午前9:30~10:30受付	56.9.5~56.9.30出生者
		3歳児健診	午後1:00~2:00受付	55.2.12~55.3.18出生者
13日	水	妊婦健診	午後1:30~2:30受付	妊婦
20日	水	予約健診	午前9:30~11:00受付	
		8か月児健診	午後1:30~2:30受付	57.7.23~57.8.13出生者
27日	水	育児相談	午前10:00~11:00受付	
		妊婦健診	午後2:00~3:00受付	妊婦
5月4日	水	3か月半児健診	午前9:30~10:30受付	57.12.23~58.1.19出生者

乳幼児健診・妊婦健診には母子手帳を必ず持参ください。

おめでとうございませう
出生児 (31人)
二月一日~二十八日届出 (順不同)

大嶋 天野 平岩 稻吉 西崎 佐野 齋藤 都築 笹井 唐澤 杉浦 武田 出生児
卓 浩晃 隆徹 寛可 直明 優作 公紀 茉衣 父
敏誠 勝三 富雄 広文 喜郎 郁也 敏夫 達彦 誠公 憲司
荻野 坂逆 横幸 芦芦 鷺大 芦坂 大区
場崎 川落 田谷 田草 谷崎 草

戸籍異動

鈴木 山下 服部 森小 牧原 鈴木 山本 加藤 福岡 都築 重松 朝岡 西尾 黒木 伊藤 仲井 都築 日高
亮 すすみ 絵正 秀幸 明依 直樹 佳代 翼 大輔 大將 里子 美奈 章人 美子 幹雄 智基
実極 恭正 正博 登美 常政 惠二 俊晴 幸夫 省郎 利夫 達生 捨美 秀雄 博康 清
大草 大草 横落 三菱 三菱 里里 坂崎 荻崎 横落 岩堀 大草 横落 幸田 市場 里野 永野 市場
本多 志賀 中根 都築 佐野 鈴木 廣野 山本 石川 佐藤 小野 高橋 天野 中村 都築 おくやみ
誠一 参 岩吉 く仁 夕キ 志ん 充 民子 温 片桐 年夫 隆次 卓一 信雄 死亡者
52 83 77 80 87 85 82 48 98 80 85 49 68 86 84 年齢
豊吉 吉雄 繁清 杉浦 太田 民子 温 片桐 年夫 隆次 卓一 信雄 死亡者
新幸 里新 須美 芦谷 幸田 大草 久保 市場 岩堀 六栗 大草 長嶺 新田 区 (15人)