

広報

こゝろ'82 11

No.353

発行・幸田町役場 愛知県額田郡幸田町大字菱池字黒方11番地
編集・企画課 ☎2-1111 (有)2458 印刷・岡田印刷所

人口動態

(昭和57年10月1日現在)

総人口	26,996人
内帯	13,395人
世帯	7,175戸
出生	29人
死亡	12人
転入	80人
転出	52人
（9月中の移動）	
男	13人
女	16人
男	6人
女	6人
男	37人
女	43人
男	29人
女	23人



**町立文庫を
利用しましょう**

読書はあなたの無限の宇宙

— 主な内容 —

- 2～3 P 太陽熱温水器調査結果
- 4～5 P シンボルタワー構想
第2平坂踏切供用開始
- 6～7 P 保育所入所説明会
- 8～9 P 非行防止、火災予防
- 10～11 P 高齢者能力活用協会
- 12～13 P 職員人事、職員募集
- 14～18 P カメレポ、お知らせ

最近では、本を読まない子供が多いようですが、歴史・伝記・文学・冒険物など、多方面にわたって読書をしていく子供は、やはり将来が楽しみな子供、未来に無限の広がりを求める子供とっていいでしょう。

この秋、親子で一諸に読書をするなど、町立文庫を効果的に利用してはどうでしょう。

※町立文庫開館時間 午前9時～午後6時

休館日 毎週月、木曜日、祝日

太陽熱利用温水器設置調査

年間 太陽熱 温水器で **35,000**円の節約

幸田町では昭和五十六年から五十七年度にかけて、太陽熱利用温水器の新設に対して、事業費の二十割以内で、最高三万円を限度とした補助をしています。そこで、今回昭和五十六年度中に、太陽熱利用温水器を設置された、二百二十四人の方を対象に、設置後の効果についてアンケートを実施いたしました。その結果、百四十八人の方から回答が得られ、大きな成果が上っている内容の報告がされました。ここに、アンケート結果の概略をお知らせいたします。



温水器で大きな省エネ
町補助制度を有効利用



風呂を沸かす補助器具

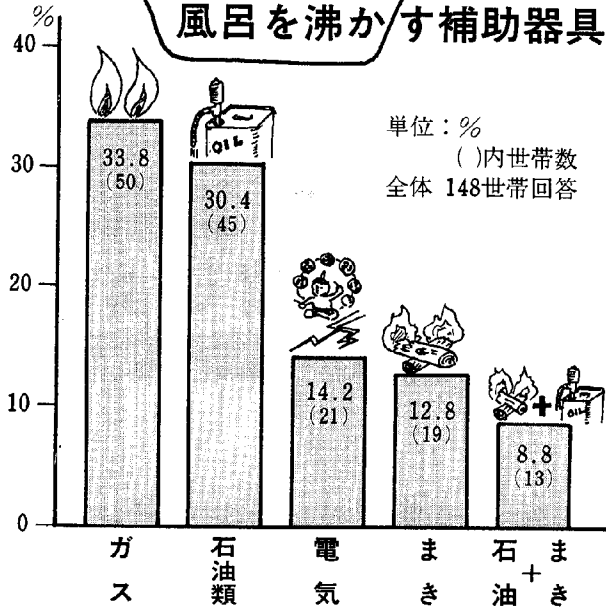

温水器の型式と 風呂を沸かす器具

一般的に集熱性の優れているとされている自然循環型の設置が多く、八十三・八割に達しています。

また、風呂を沸かす補助器具にはガス器具が最も多く三十三・八割、石油類が三十・四割、電気十四・二割の順になっています。

特筆すべき点は、薪を使用している家庭が二十一・六割（石油器具との併用を含む）に達す

る点です。生活様式の変化、省力化は煙突をなくしてきました、が、この結果を見る限りでは、幸田町内にはまだまだ煙突頭在りなりの感がします。

設置した動機

設置理由では「以前から設置を予定していた」方が全体の四十九・四割で最も多く、また町の補助が設置促進の契機となったことがわかります。

また「町の補助が受けられるから」と答えた人も二十九・八割に達しており、町において補助制度を設けたことが、推進の大きな原動力となっているといえるでしょう。

温水の 利用方法

七七・七割と、ほとんどの家庭で風呂だけに利用しています。風呂以外に利用していると答えた人は二十二・三割みえ、台所や洗面所など、効率良く使うように工夫されていることが伺われます。



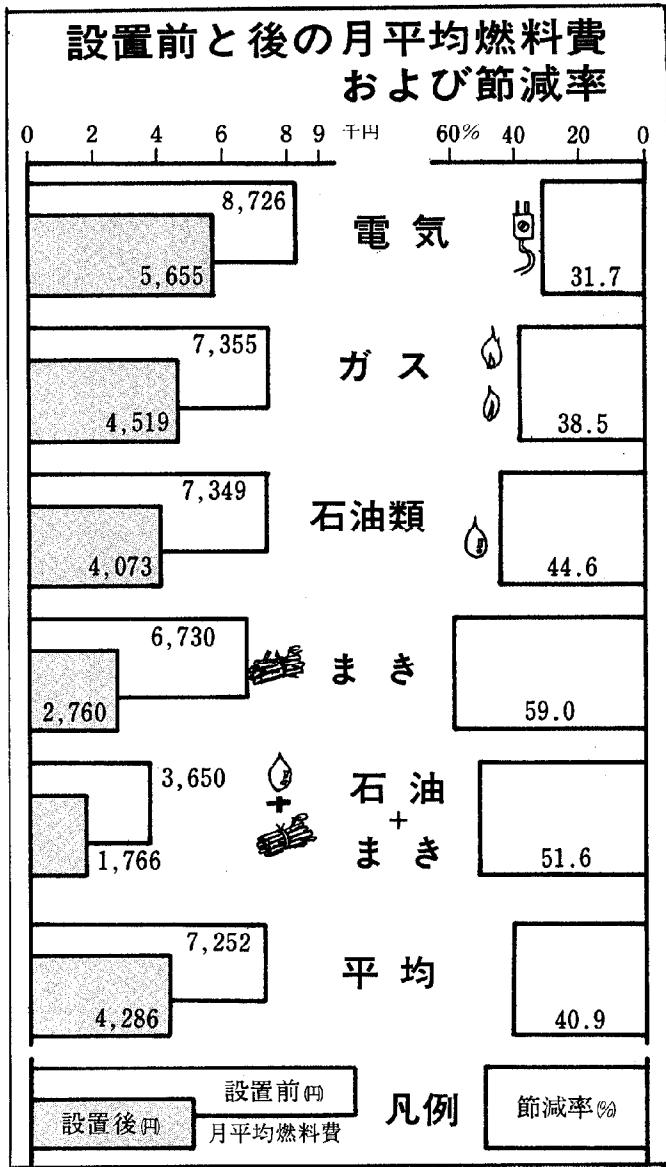

世帯平均
三万五千円の
節約

強い陽差しが身を焼き、外に出るのが嫌になる夏。こんな時でも、入浴するためには風呂を沸かさなければなりません。この自然の恵みを十分に活用したのが、太陽熱利用温水器です。アンケートの結果によりますと、夏季においては九十八割の方が、晴れた日なら沸かさなくても入浴できると答えています。

日照時間の短い冬期においても、十六・九割の方は、晴れた日なら沸かさなくても入浴できると答えており、少しぬるい程度までには温まると答えた方が、六十二・八割に達しています。また光熱水費をみますと、風呂を沸かす器具にもよりますが平均で四十・九割、金額にして年間約三万五千円の節減になっていることがわかりました。温水器の型式別にみますと、自然循環型のほうが、くみ置き型の温水器よりも優れていることもわかりました。

設置をしてよかったと思えます。特に、蛇口をひねれば、すぐ



判治そのえさん (鷺田)

太陽熱利用温水器
利用者の声

にでもはいるほど暖まっていますから、夜遅く帰った時などは、手間がかからず、すぐ入浴できるので便利です。私の家では、以前から省エネには心がけ、家族が続けて風呂に入ったり、余分な電燈は消すなどしていましたが、節約の額としては、年間二万円弱程度でしょうか。

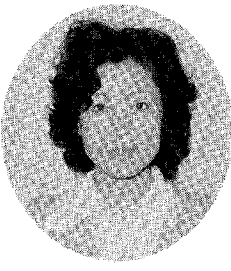

手嶋 里美さん (野場)

自動車整備、販売を営んでいまずので、仕事が終わった後など、手間をかけず、すぐ入浴できる点で、太陽熱利用温水器は、大変便利です。私の家では、風呂は井戸水を利用していますので、冬などは外気より温度が高いので、暖まるのが、少しでも早いのではないかと思えます。温水器で、月平均三千円ぐらいの節約となっていると思いますので、いろいろ考えると、五年ぐらいで設置費など、償却できるのではないかと思います。

太陽熱温水器 Q & A
— 寄せられた意見から —

ほとんどのの方が、設置して良かったと改めて答えていただいています。しかし、一部の方が維持管理で不安を持ってしまいましたので、上手な使い方、安全な使い方を Q & A (問答) としてまとめてみました。

Q (問) 水道管のサビや砂などが入り、水もれがする。
A (答) 水もれの最大原因は、サビなどの混入によるものです。この場合には、ストレーナー(金具)を給水管側に取りつけることで、ほとんど解消されます。
Q 屋根が痛むと聞いたので、心配をしています。
A コレクター前部をワイヤーで固定していないと、強風で浮きあがり、瓦が割れることがあります。ワイヤーに、たるみのないようにつけてください。

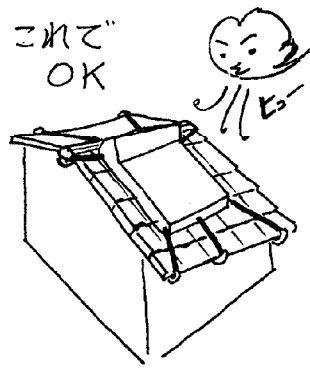

シンボルタワー構想決まる

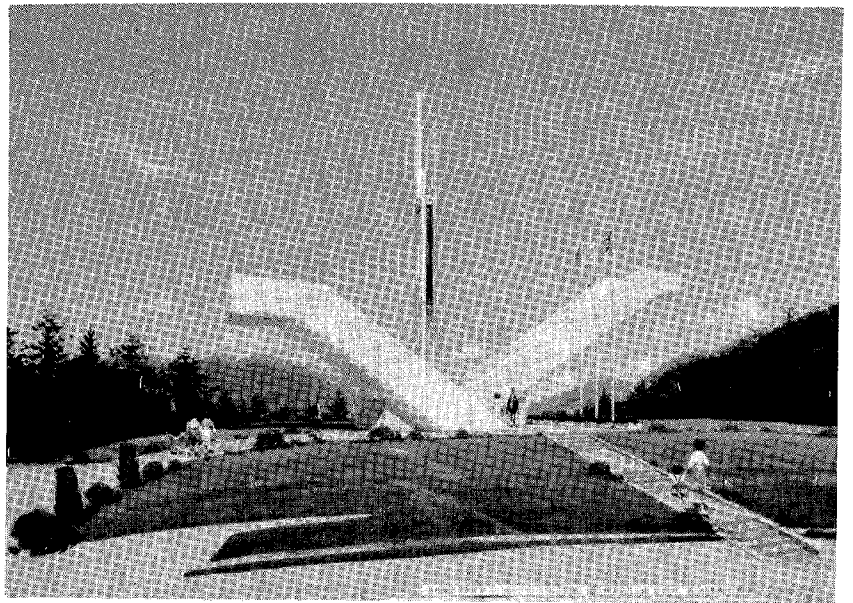

芦谷字蒲野、鍛冶山地区に建設整備されている幸田都市公園、地区文化広場内に建設される、シンボルタワーの構想が決まりました。

幸田町が一望できる、極めて風光明媚な高台に位置され、町民の憩いの場として、また文化スポーツを営む複合的公園にマッチした、シンボルタワー、展望台になります。

概要

テーマ 「希望」

塔部分の高さ 二十一メートル

鉄骨造

時計、平和の鐘 設置

展望台の高さ (利用人員)

十二メートル (二十人)

九メートル (二十人)

四メートル (四十五人)

全長 三十三・八メートル

幅 九・三メートル

鉄筋コンクリート造

省エネ 促成なす団地完成

(ハウス面積七、三四四平方メートル)

農事組合法人逆川施設園芸組合

地区再編農業構造改善事業で、かねてより計画してきましたハウス団地が、促成なす栽培の盛んな逆川地区に完成しました。

このハウス団地は、省エネを配慮した複合環境制御システムを導入し、天窓、保温カーテン、炭酸ガス発生器、暖房機、

などを各センサーにより自動制御し、省力化および、経費の節減を図ろうとするものです。

事業主体は、農事組合法人逆川施設園芸組合(三戸、組合員六名)で、事業費は約七千五百万円で、補助金が国から約三千七百万円、町から約七百五十万円支払われます。

このように多額の費用を要したハウス団地は、今後、新しい技術として位置づけを確立し、将来の幸田町の特産物となるよう、組合員の皆さんが精進してくださいとされています。

また、昭和五十八年度には、日軽金(株)幸田合金製造所の排水水を利用した省エネハウス団地を、六栗地区内に計画していますが、この事業の実現のため、地域農家の皆さんのご理解とご協力をお願いします。

詳しくは、産業課農政係へ



組合員のみなさん

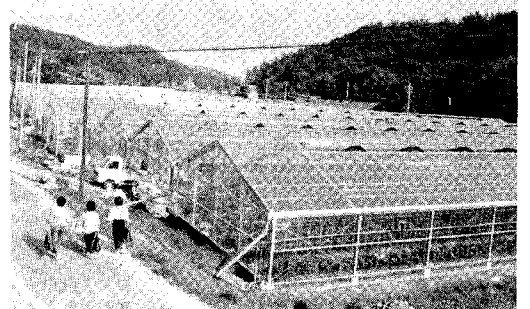

「和紙のふるさと」に 和紙展示館オープン

小原工芸和紙で知られる西加茂郡小原村「和紙のふるさと」に、十一月七日、和紙展示館がオープンします。

和紙展示館では、小原工芸和紙の創始者である故藤井達吉翁の作品や、指導を受けた工芸和紙作家の作品などが、展示、紹介されています。

和紙のふるさと(展示館)

西加茂郡小原村大字永太郎

電話 〇五六六五二二五二

入館料

小中学生 五十円

その他 二百五十円

第二平坂踏切

(町道馬乗拾石線)

11月25日から供用開始

今年二月から工事を進めてきました第二平坂踏切が、いよいよ十一月二十五日から通行できるようになります。

なお、旧道は、新道開設により通行できなくなりますので、ご注意ください。

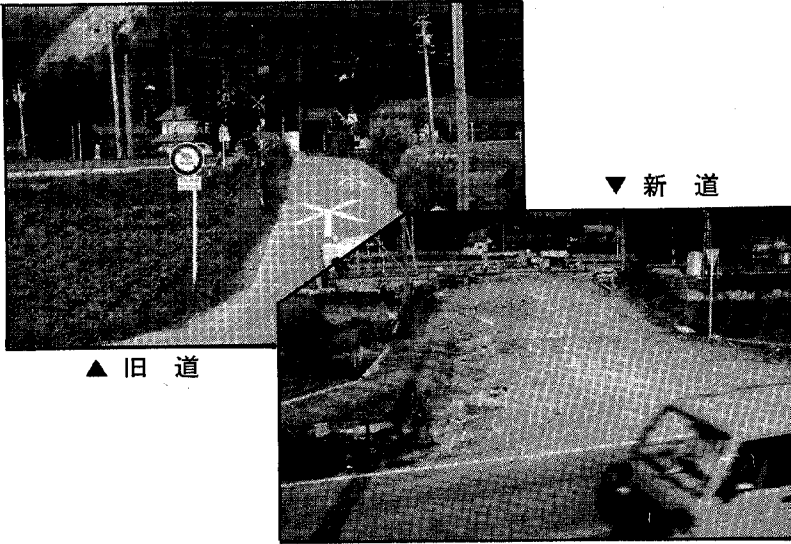

▲ 旧道

▼ 新道

第2平坂踏切位置図

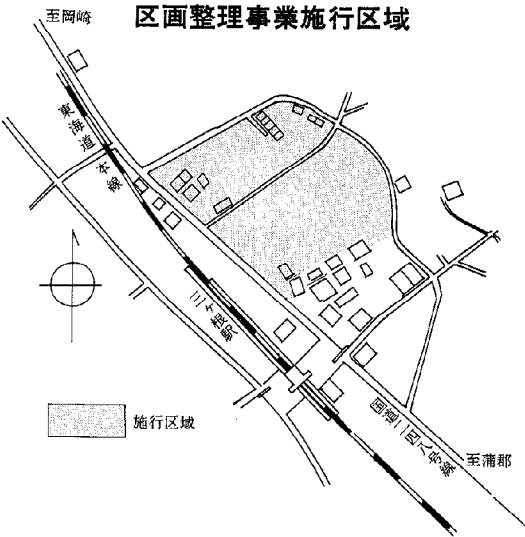
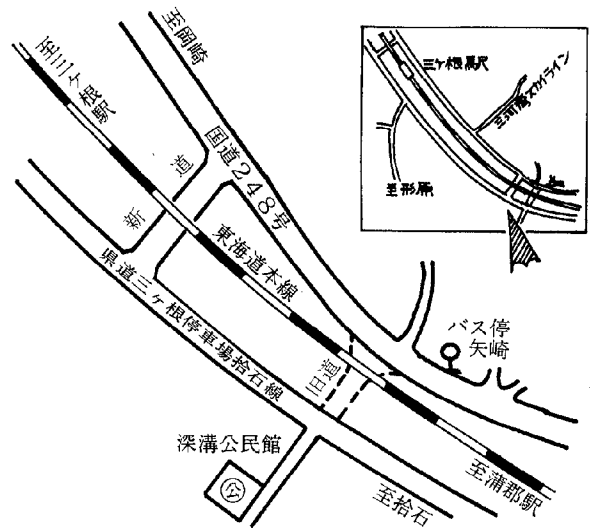

幸田里前土地区画
整理事業計画の縦覧

主要事業執行状況

事業名 (場所)	工事概要	請負額 (万円)	工期 請負業者
都市下水路築造工事 (芦谷字要善)	工事延長 88.6m マンホール2基	1,500	1/21 ~ 1/22 (株)石原組
都市下水路築造工事 (菱池字荒田)	工事延長 35.2m 下水路工事ほか	880	1/21 ~ 1/6 (株)山本建設
都市下水路築造工事 (菱池字細井)	工事延長 98.65m 下水路工事ほか	1,200	1/9 ~ 1/7 植村組
南部中学校災害復旧工事 (深溝字舟山)	総工事延長 81.9m 法覆工事, 鉄柵工事	770	1/9 ~ 1/11 鹿島建設(株)
農村総合整備モデル事業 (六栗地内)	工事延長 100m 側溝, 擁壁工事	780	1/9 ~ 1/11 豊坂建材(株)
文化広場汚水処理工事 (芦谷字蒲野, 鍛冶山)	15m ³ /日 FRPユニット型 1基	795	1/24 ~ 1/15 伊奈製陶(株)
文化広場テニスコート設置 (芦谷字蒲野, 鍛冶山)	テニスコート 2面 便所, 倉庫ほか	1,520	1/1 ~ 1/10 (株)石原組
交通安全施設等整備事業 (菱池字前田)	自然歩道設置 工事延長 331.6m	1,080	1/10 ~ 1/17 吉良建設(株)

この深溝里前地区の区画整理事業は、二年ほど前から準備を始め、法律に基づく諸手続および関係諸機関の調整も済み、事業計画が決まりましたので、次のとおり縦覧を行います。

縦覧期間
十一月一日～十一月十四日
縦覧場所
幸田町役場土木課事務室

また縦覧満了の翌日から起算し、二週間以内に知事あてに、詳しくは土木課都市計画係へ

意見書を提出することができます。

昭和58年度

保育所 入所説明会

昭和五十八年度の入所説明会
および受付を、実施しますので、
入所を希望されるかたはご出席
ください。

ない児童が、対象となります。
入所要件

入所対象児童

昭和五十二年四月二日以降の
出生者で、母親が働かなければ
ならないなどの理由により、同
居の親族で保育にあたる者がい

- 一、家庭外労働
母親が昼間家庭外で、労働に
従事している場合
- 二、家庭内労働
母親が昼間家庭内で、児童と
はなれて、日常の家事以外の労
働に従事している場合
- 三、母親のいない家庭
母親の死亡、
行方不明など母
親のいない場合



- 四、母親の出産
母親が出産の
前後、病気また
は心身に障害の
ある場合
- 五、病人の看護
等
家庭内に長期
にわたる病人、
または心身に障

害のある者が同居し、母親が常
時その看護にあたっている場合
その他

◎申請書の交付および受付
申請書などの用紙は、説明会
の会場で渡します。新規に
入所を希望される方も必ず出席
してください。
また、受付には在園児につい
ても、対象となる方は必ず出席
してください。

なお、該当保育園に出席でき
ない方は、他の保育園に出席し
てください。

◎入所決定
入所の決定にあたっては、入
所要件に該当し、保育に欠ける
程度の順位により入所できるこ
とになります。(入所決定通知
は来年三月中旬までに本人あて
に発送いたします。)
問い合わせ先
役場住民課 児童福祉係

説明会・受付日程

会場	説明会日	受付(面談)日
坂崎保育園	11月22日(月) 午前10時～正午	12月6日(月) 午前10時～正午
大草保育園	11月22日(月) 午後2時～午後4時	12月6日(月) 午後2時～午後4時
わしだ保育園	11月24日(水) 午前10時～正午	12月7日(火) 午前10時～正午
菱池保育園	11月24日(水) 午後2時～午後4時	12月7日(火) 午後2時～午後4時
幸田保育園	11月25日(木) 午前10時～正午	12月8日(水) 午前10時～正午
豊坂保育園	11月25日(木) 午後2時～午後4時	12月8日(水) 午後2時～午後4時
里保育園	11月26日(金) 午前10時～正午	12月9日(木) 午前10時～正午
深溝保育園	11月26日(金) 午後2時～午後4時	12月9日(木) 午後2時～午後4時
上六栗保育園	11月27日(土) 午前10時～正午	12月10日(金) 午前10時～正午

●会場 各保育園遊戯室

保育園では次のような
保育をしています

乳児保育 三歳未満は幼児(三
歳以上)と別に保育
長時間保育 母親の就労状況に
応じて実施
午前七時半
午後五時四十五分
障害児保育 障害の程度により
医療機関などと調整のう
え実施



記念樹を植えよう!!

町から記念樹を贈呈

(緑豊かな美しい
環境づくりのために)

町民の方々の、新しい人生の門出となる結婚記念および、出生記念並びに諸団体の記念祝賀などに対し、幸田町では、記念樹を贈り、そのすこやかなる成長と発展を祈ると共に、緑化事業の普及を図りながら、美しい町づくりを推進しています。

記念樹贈呈の要件

- ①結婚、出生の届出がなされた時
 - ②町内に組織されている諸団体で記念祝賀行事を行う時
 - ③その他記念樹贈呈を適当と認められる時
- 以上に該当される方は、町から記念樹引換券を交付しますので、農協「憩の農園」において、記念樹と引換えに植樹してください。どうぞお気軽にこの制度をご利用ください。
- 詳しくは、産業課農政係へ



詳しくは、産業課農政係へ

松くい虫の 自主駆除の お願い!!

松くい虫被害の撲滅を図るため、薬剤空中散布、地上散布、伐倒焼却駆除を実施してきましたが、今年も多く被害が発生しています。被害を少なくするためにも、山林所有者は自主駆除に努めてください。

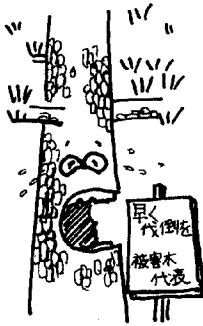

特に焼却駆除は、マツノザイセンチュウの運び屋マツノマダラカミキリの殺虫に、非常な効果がありますので、地域ぐるみの実施を心がけてください。

造林される方は 伐採届出を

伐採届出を

来年の春に造林を計画され、この冬期に山の伐採をされる方は、開始三十日前までに届出書を提出してください。

なお、造林地が保安林に指定してある場合は、十二月中旬に許可申請の手続が必要です。伐採届出書を提出し、五万円以上の造林を行うと、補助金を受

ける制度がありますので、ご利用をされると有利です。
〈参考〉 普通の場合の造林補助金交付見込額

拡大造林(天然林跡地造林) 十町当り 二万六千円
再造林(人工造林跡地造林) 十町当り 九千円

個人向け住宅建設 促進制度の案内

オイルショック以来個人住宅の建設は、低迷状況にあります。今後住宅の建設・改良を予定されている方に、左表のとおり、国民の居住水準の向上および、内需の消費拡大により経済の安定化を図るため、住宅建設の促進は極めて重要なものがあります。

制度種類	内容	問合せ先
一般住宅建設資金 (住宅金融公庫)	<ul style="list-style-type: none"> 自己用一戸建住宅を新築される方 床面積などに諸条件あり 金利 5.5%~7.3% 	住宅金融公庫 名古屋支所 052-935-7621
住宅改良資金	<ul style="list-style-type: none"> 一般の増改築の他、門、塀等の屋外附帯設備工事、浄化槽等の改良工事などをされる方 金利 6.5% 	同 上
財形住宅資金	<ul style="list-style-type: none"> 3年以上財形貯蓄を行っている方で貯蓄残高(50万円以上)の5倍(2,000万円限度)まで融資 金利 8.25%(550万円を限度に利子補給あり) 	同 上
勤労者住宅資金	<ul style="list-style-type: none"> 幸田町に3年以上居住または勤務の勤労者 金利 10年……6.0% 15年……6.3% 	幸田町役場 産業課 2-1111
住宅取得控除制度	<ul style="list-style-type: none"> 個人が一定の新築住宅を建築し、若しくは取得し、または既存住宅を取得した場合において居住以後3年間各年分の所得税額から一律17,000円のローン控除額との合計控除 	岡崎税務所 0564-22-6511

※詳しくはもよりの問合せ先にどうぞ

青少年の健全育成に

みんなで愛の一声を

11月は青少年健全育成強化月間

次代を担う青少年を健全に育成することは、町民全ての願いです。しかしながら青少年の非行は、年々増加の傾向にあるとともに、その内容にも悪化の傾向を示すなど、大きな社会問題となっております。

こうした問題を解決するため、幸田町青少年問題協議会を中心に、民生委員、PTA、婦人会など各団体の協力を得て「愛の一声運動」や、ポルノ雑誌などの「有害図書自動販売機の撤去運動」を進めています。私たちは、家庭をはじめ職場

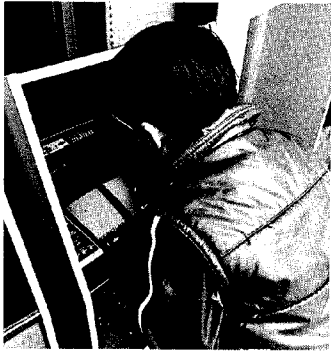

などあらゆる生活の場で、青少年を温かく見守り、自立心や社会的連帯感を身につけた大人に育てる努力が必要です。

「きたえつつ、自ら伸びよう青少年」

7月～10月中に

青少年非行防止

夜間巡回

パトロールを実施

「青少年を非行から守る県民運動」強化月間中に、社会教育委員、教育委員、民生委員、PTA、婦人会役員、地域推進員の皆さんの協力で、夜間パトロールを実施しました。

期日 七月二十四日、三十日
八月二十一日、二十八日
九月十八日
十月十六日の各土曜日
午後八時から

パトロール内容

○町内の青少年たまり場のパトロール

○有害図書自動販売機撤去運動

結果

○たまり場パトロール
ゲームコーナー、パチンコ店などで、夜八時過ぎまで遊んでいる青少年を多く見かけました。また、不動ヶ滝の周辺では、

シンナー遊びの形跡や、現物なども見つかかり、町内の現状を把握することができました。

○有害図書自動販売機撤去運動
数年前には十二台あった自販機も、現在では四台に減少しました。

また、本の内容は、一般週刊誌からポルノ雑誌まで種々あり、自販機によつては、半数近く有害図書がはいつていました。

今後の方針

「非行防止はまず家庭から」といわれるように、今後も家庭、学校、地域の連携を強め、非行防止対策を推進することが重要です。皆さんのご理解とご協力をお願いします。

幸田町から
自動販売機による
悪書を追放しましょう

幸田町青少年問題協議会

警察からお願い

現場はそのまま110番

あなたの早い届出が事件解決に!

手配犯人を見たら
知ったら110番

昨年、全国で一万二千九百三十二人の手配犯人の検挙がありました。このなかには、皆さんの一言が端緒となり検挙した犯人が数多く含まれます。皆さんのご協力をお願いします。

なくそう狩猟事故

銃などの保管や、取扱いは十分注意しましょう。

秋の全国火災予防運動

「火の用心で用心目で用心」

(11/26 ~ 12/2)

これから秋が深まってくると、火を使う機会が多くなり、火災が起りやすい季節になります。

このため十一月二十六日から十二月二日までの一週間、秋の全国火災予防運動が行われます。愛知県の今年七月末現在までの火災発生状況は、出火件数二千八百四十件、損害額二十七億

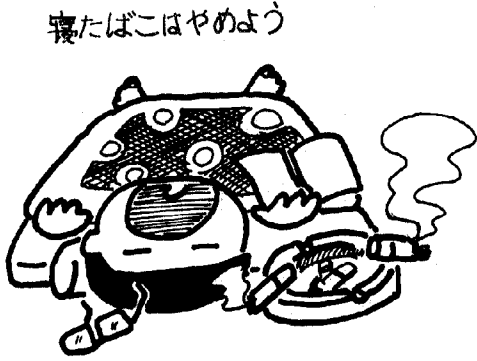

寝たばこはやめよう

四千百二十九万九千円、火災による死者数六十二人で前年同期に比較し件数は三百七十六件、火災による死者数は十九人と増加し、損害額は四億一千七十万一千円と減少しております。子供と老人などの火災による死者が全体の五十三割も占めています。また、火災の原因は、たばこマツチ、たき火によるものが断然多く、そのほとんどが、火の取扱い不注意や不始末によるものです。



風呂のからだきに注意

このため、秋の全国火災予防運動では、火災の発生防止はもちろんのこと、火災による死者を出さないことを重点に、次のようなことをとりあげています。○身体不自由者などを中心とした焼死防止対策の徹底 ○家庭における防火対策の推進 ○防火対象物にかかる防火安全の確保 ○防災機器の普及の推進

地震から命を守る 安全避難の心得

避難時には、一時に多くの人 が道路に出て、混乱が予想されます。また、家屋の倒壊、火災の発生、浸水などによる危険も多いので、次のことに注意して避難しましょう。



- 自動車では避難をしない。
- 家族全員で歩いて避難する。幼児は背負い、病人などは、せいぜい自転車か担架程度にする。
- 避難するときの持物は、「非常持出品」だけにし、必要以外の物は持たない。
- 窓ガラスの破片、看板、ネオンサイン、タイルなどが落ちてくるので、帽子や座ぶとん、防災頭布などで頭を保護する。
- 狭い路地、塀ぎわ、崖ぶち、川べりは避けて避難する。
- いつでも避難できるようにし、避難命令が出た際は、ただちに避難を始める。
- 外出中など、家族が不在の時のため、ふだんから避難のときの集合場所を話し合っておく。

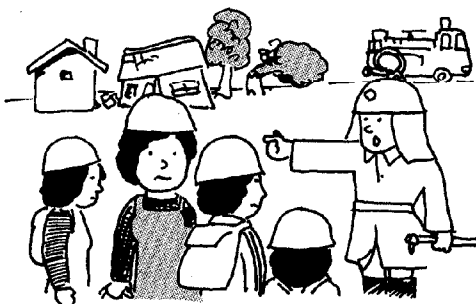

- 避難するときは、消防職員、消防団員、警察などの指示に従い行動をする。
- 傾斜地を切り崩して造成した土地は、地すべりなどの恐れがあるので、避難の時期を失わないようにする。特に降雨時には、十分注意をする。

幸田町高齢者能力 活用協会発足 (10/1)



かねてから設立の準備を進めていた協会が、十月一日、設立総会を開催し、正式に発足しました。

設立会は、会員を始め来賓の臨席を得て、盛大に行われました。

設立準備会長である磯部町長のあいさつに始まり、議長に加藤富二議会議長を選出した後、次の議案を審議し、可決しました。

〈一号議案〉 社団法人幸田町高齢者能力活用協会設立の件
〈二号議案〉 協会定款承認の件

- 理事 水野文位 老人ク副会長
 - 理事 谷川義雄 区長会長
 - 理事 鈴木良逸 事務所代表
 - 理事 本多準二 商工会長
 - 理事 鈴木基重 農協組合長
 - 理事 清水孝幸 住民課長
 - 理事 都築喜代治 会員代表
 - 理事 近藤松夫 会員代表
 - 理事 小久江光度 老人ク副会長
 - 理事 清水繁雄 民生総務
- 〈三号議案〉 五十七年度事業計画及び収支予算承認の件
〈四号議案〉 協会設立代表者選任に関する件
〈五号議案〉 会費徴収の件
- また、協会役員として次の方が選出されました。(敬称略)
- 会長 磯部光雄 町長
副会長 大浦猶之 助 長
理事 加藤富二 議会議長
鴨下昭一 厚文委員長
内田 節 老人ク会長
- 照会いたします。
- 今後は地域社会に役立つ公益法人として、高齢者の経験と能力を生かして仕事をする団体となりますので、事業所や一般家庭からの、高齢者に適した仕事の依頼をお待ちしています。

職業別登録者数

職 種	職業別登録者数							
	計	その他	単純作業	技 能	接 触	管理監視	事務整理	専門技術
実 人 員	男	0	11	12	3	9	19	2
	女	1	14	1	0	0	2	0
	計	1	25	13	3	9	21	2
兼 職	7	39	11	9	15	19	0	
合 計	8	64	24	12	24	40	2	

登録者の年齢構成

性別	年齢				計
	60~64	65~69	70~74	75~	
男	21	19	12	4	56
女	10	3	5	0	18
計	31	22	17	4	74

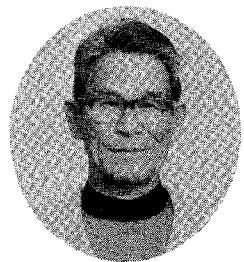

兼子 五一さん
(横 落)

登録者の声

能力活用協会が発足して、まだ日も浅いので、協会の組織、仕事など一年ぐらい後にどうなるかが、楽しみです。

私が協会に登録したのは、本職は木材加工関係ですので、それが何とか生かせられたらと思う

たからです。今のところ、植木の手入れなどの仕事をしていきますが、健康であるのでとにかく働くことが楽しみです。

また、年寄りには外へ出るのがおつくうになりますが、協会に登録してから、友だちが増えるという楽しみもあります。

なにしろ、年寄りは仕事がないので、文句を言わないところがよいと思いますので、仕事をもっと依頼してほしいと思います。私も六十六歳になりますが、妻と共に登録しているので、体の動く限り働きたいと思っています。とにかく、前途洋々ですね。

税を知る週間

11月11日~17日

十一月十一日(木)から十七日(木)までは、「税を知る週間」です。

この期間中には、『この社会あなたの税が生きている』をメインテーマに、新聞やテレビなどを通じて、税の仕組みや使いみちを知ってもらい、税を身近なものとして考えていただけるように、デパートなどで税に関する資料の展示や、臨時の税務相談所を設けたりします。

この機会にみんなで「税」を考えてみましょう。

今月は
個人事業税 第二期分
所得税 第二期分
納期 十一月三十日まで
の納税日です

**明るい選挙推進運動
30周年記念月間**

11月1日~30日

「これからも
きれいな選挙
住みよい日本」

町内の基準地価格

(昭和57年7月1日現在)

基準地の所在	1㎡当り価格	土地の利用区分
菱池字荒子52番	46,100円	住宅地
菱池字源田7番2	43,900円	"
大草字広野67番2	41,300円	"
芦谷字北屋敷25番5	46,700円	"
深溝字山脇15番6	53,500円	商業地
横落字長根77番1ほか2筆	42,700円	準工業地
萩字東中15番	15,200円	調整区域の宅地
上六栗字金ヶ崎120番1	19,100円	"
深溝字小駿杉3番	※ 1,670,000円	調整区域の林地

※ 10アール当たり価格

基準地価格決定

愛知県地価調査

愛知県では、国土利用計画法に基づき、毎年一回地価調査を実施しています。この調査は、県下各市町村に基準地を設定し（町内九か所）、県が正常価格として発表するもので、国が実施する地価公示とともに一般の土地取引の目安となります。

土地取引の前には届出を

土地の投機的取引や地価の高騰を抑制し、乱開発などを未然

に防ぐため、一定面積以上の土地の取引をするときは、国土利用計画法に基づき、事前に市町村を経由して知事に届出する必要があります。

市街化区域の土地二千平方メートル以上、市街化調整区域の土地五千平方メートル以上を取引する場合は必ず届出てください。詳しくは、役場企画課へおたずねください。

今年八月に改正された公職選挙法では、参議院比例代表選出議員選挙における当選人の決定は、ドント式（ベルギーの法学者ヴィクター・ドントによって考案）と呼ばれる方法で行われることになりました。

この方法は、各名簿届出政党などの得票数を、一から名簿登載者数まで除し（割る）、得られた商（答え）のうち、その数値の大きいものから順に数え、選挙すべき議員定数になるまでの商を有する数だけ、各政党の当選人数とするものです。

これを表にすると、次のとおりとなります。

シリーズ7
心がけよう
きれいな選挙
選挙一口メモ
「ドント式」って何？

名簿届出政党等名	A 党	B 党	C 党	D 党
名簿届出者数	6 人	6 人	5 人	4 人
得票数	10,000	8,000	7,300	3,500
除数	1	① 10,000	② 8,000	③ 7,300
	2	④ 5,000	⑤ 4,000	⑥ 3,650
	3	⑧ 3,333	⑨ 2,666	2,433
	4	⑩ 2,500	2,000	1,825
	5	2,000	1,600	1,460
	6	1,666	1,333	
配当議席数	4	3	2	1

(※ 表は定数10名の場合)

条件 (例)

議員定数 十人

計算 ○各党の得票数を一、二、三、……で順に除す

○各党の商を比較し、大きいものから①～⑩議席を配分

結果 A党 四人 B党 三人
C党 二人 D党 一人

※実際は、参議院比例代表選出議員定数は百人で、三年ごと半数改選なので五十人となります。

投票区	地 区	投 票 所
第1投票区	長嶺・久保田・坂崎	坂崎小学校
第2投票区	大草・高力	幸田小学校
第3投票区	鷺田・新田	鷺田保育園
第4投票区	岩堀・横落	中央小学校
第5投票区	三菱・萩・芦谷・幸田	萩谷小学校
第6投票区	里・市場・海谷・逆川	深溝小学校
第7投票区	六栗・上六栗・桐山	上六栗老人憩の家

幸田町の有権者数も年々増え、第二投票区においては千人を超える状況です。

選挙管理委員会としても、選挙区規模の適正化を図るため、次のとおり、投票区、投票所を設定し、来年早々の県知事から実施する予定でいます。

ついては、変更が予定されている地区においては、ご理解ご協力をお願いします。

投票区の増設 組みかえ予定

年金アラカルト 24

年金の支払方法

老齢年金と通算老齢年金の支払いは、年金を受ける申請（裁定請求）をするときに、希望した銀行や郵便局で支払われます。銀行や農協を指定する場合には、その金融機関に年金をうける方の預金口座があることが必要で、支払いはその口座へ振込

みとなりです。

郵便局で受け取る場合は、郵便局の窓口で、直接受け取る方法と、郵便貯金口座に預入する方法があります。

障害年金、母子年金などについては、前記のほか、もよりの社会保険事務所で受け取ることができます。

また、国民年金の福祉年金については、郵便局に限られています。

次に、年金の支払い月ですが、これは、それぞれの年金制度や種類によって異なり、国民年金と厚生年金については、下の表のように異なります。

年金制度・種別	年金の支払い月											
	1月	2月	3月	4月	5月	6月	7月	8月	9月	10月	11月	12月
国民年金			○			○			○			○
老齢年金						○					○	
通算老齢年金						○						○
障害年金			○			○			○			○
母子年金			○			○			○			○
準母子年金			○			○			○			○
遺児年金			○			○			○			○
寡婦年金			○			○			○			○
福祉年金					○			○				○
厚生年金・船員保険		○			○			○			○	
老齢年金						○					○	
通算老齢年金						○					○	
特例老齢年金						○					○	
障害年金		○			○			○			○	
遺族年金		○			○			○			○	
寡婦年金		○			○			○			○	
養老年金(遺族)		○			○			○			○	
遺児年金		○			○			○			○	
通算遺族年金						○					○	
特例遺族年金						○					○	

※国民年金、福祉年金の12月支払いは、11月でも受取りが可能です。

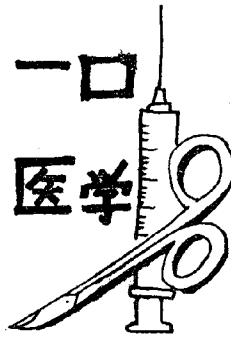

動脈硬化は予防できる①

動脈硬化とは

どんな病気か

高血圧は、動脈硬化を促進させ、動脈硬化は高血圧をもたらします。このように、動

脈硬化と高血圧は密接な関係にあります。

動脈硬化には

3つのタイプがある

健康な人の動脈は、柔軟で弾力に富んでいます。これが病的に変化して硬くなったり、もろくなったり、その内膜が狭くなったりするのが動脈硬化です。

これには①大動脈や心臓などの比較的大い血管の内膜にコレステロールや中性脂肪が

沈着し、内膜が狭く硬くなる粥状硬化、②主に細い血管の外側の外膜が厚さをましてくる細動脈硬化、③大動脈などの太い血管の中膜に石灰など

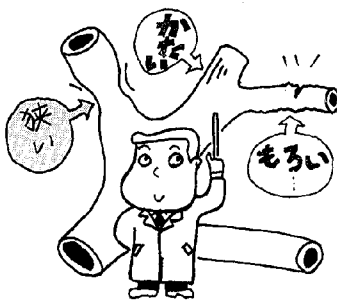

が沈着して、内膜が肥厚する中膜硬化の三つの種類があります。

なかでも重要なのが粥状硬化で、これは心筋梗塞や脳硬塞のもとになります。

なお、動脈硬化は、全身の細管に平等に起こってくるといふものではありません。ひとりの人のからだの中でも、臓器によって進みに差があります。

このような、臓器差があることも動脈硬化の大きな特徴です。

岡崎県民サービスコーナー11月行事

- 10/10 万引防止ポスター展
- 10/15 食べられるきのこ展
- 10/23 『私の好きな街並み 街角』写真展
- 10/28 統計グラフ入選作品展

広報資料コーナー

県の余暇・スポーツ・文化施設のパンフレット、各種資格試験などの申込書、各種統計調査などの資料を用意しています。

岡崎市康生通西 シビコ三階
岡崎 24-1858

愛知こどもの国 11月行事

- 10/10 野外造形展
- 10/10 午前九時～午後六時 汽車まつり
- 10/11 午前十一時～午後三時 ボール投げ大会
- 10/11 午前十一時～午後二時 駅伝大会
- 10/11 午前九時半～午後一時半

町職員・給食センター(給食会)職員募集

幸田町職員

募集職種 人員, 職種	学校用務員 1名 (40歳未満) 保育所調理員 (非常勤) 2名 (40歳未満) マイクロバス運転手 (非常勤) 1名 (60歳未満) つばき会館 (仮称) 管理人 (非常勤) 2名 (50歳未満)
給与	町の支給基準による
試験内容	・筆記試験 ・作文 ・体力テスト ・面接 (職種により一部免除)
試験期日 および場所	12月5日(日)予定 詳細は応募者に後日通知
提出書類	・町の定める受験申込書 ・履歴書 ・写真 ・各種資格証明書 ・健康診断書 (公立病院または保健所)
申込期間	昭和57年11月10日～11月30日
採用期日	昭和58年4月1日 ※マイクロバス運転手は、試験結果により即時採用する。
申込先	幸田町大字菱池字黒方11 幸田町役場総務課 ☎2-1111 有2026

学校給食センター(給食会)職員

募集職種 人員, 資格	調理員 2名 (40歳未満) 自動車運転手 (希望大型免許) 1名 (50歳未満)
給与	学校給食センターの支給基準による
試験内容	・筆記試験 ・作文 ・体力テスト ・面接
試験期日 および場所	12月5日(日)予定 詳細は応募者に後日通知
提出書類	・給食センターの定める受験申込書 ・履歴書 ・写真 ・各種資格証明書
申込期間	昭和57年11月10日～11月30日
採用期日	昭和58年4月1日
申込先	幸田町大字芦谷字狭間14 幸田町学校給食センター ☎2-6681 有3822

役場職員 人事異動

十月一日付

() 内異動前

総務課長 近藤 徳光

(総務課長兼企画課長)

企画課長 成瀬 重彦

(税務課長)

税務課長 太田 隆司

(水道課長)

水道課長 本多 則義

(土木課長補佐兼工務係長)
土木課長補佐兼工務係長
杉浦 富和

(土木課長補佐)
土木課長補佐
山本 徳男

教育次長補佐兼総務係長

教育次長補佐兼総務
係長兼社会教育係長
鶴田 悦章

(産業課商工観光係長)
産業課商工観光係長
牧野 次男

教育委員会社会教育係長

(住民課戸籍係長)
住民課戸籍係長

(産業課商工観光係長)
産業課商工観光係長

※主事職以下は省略

※主事職以下は省略



幸田の植物 ⑱

セイタカ アワダチソウ

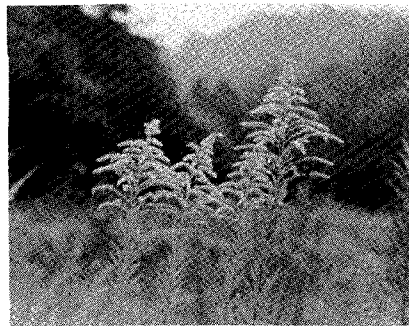

や標本が残っています。

セイタカの繁殖力の強い原因の一つに、種子がたくさんでき、さらには、冠毛がついていて、風で遠くに飛んでいくからです。特に、高速道路の沿道はセイタカアワダチソウが急速に広がったところから、自動車の影響として注目されています。しかし、この種子は宅地造成や堤防工事のように、土を動かした所でないとなし、繁殖はむづかしいようです。

十月から十一月に、休耕地や空地に群生し、花粉病の原因となるといわれ、敬遠されている草です。数年前のような、勢のよい生育状況も少し衰えてきています。

このセイタカも、年を経るにしたがいクス、ススキなどの強い競争が現われ、忌地現象も出るようになり、今までなかった病気や害虫にも侵されて、以前のすさまじい生長も、少し衰えを見せ始めています。一般に帰化植物は、このような経過をたどるようです。

セイタカアワダチソウが日本にはいつてきたのは戦前で、当時観賞用に栽培された記録

(寄稿 黒柳 悦次氏)

幸田町社会福祉大会開く

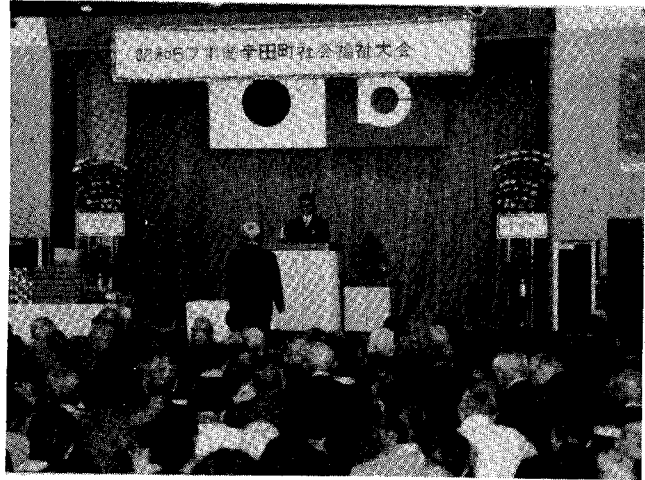

十月十八日、幸田町社会福祉大会を開きました。

この大会は、老人の方の長寿を祝い、また老後の生きがいと健康の増進を高めることを目的に開かれました。

なお、町民福祉向上に貢献された方々へ、感謝状の贈呈がありました。また、十月十九日には、県の大会も開催されました。

高齢者を 町長訪問

敬老の日を前にして、町内に住む九十五歳以上の老人の方々を、町長が訪問しました。

- 九十五歳以上の高齢者
- 石川甚太郎さん 98 久保田
- 羽根渕はんさん 96 大草
- 杉浦 つたさん 95 里

写真・最高齢者の石川さん ▼

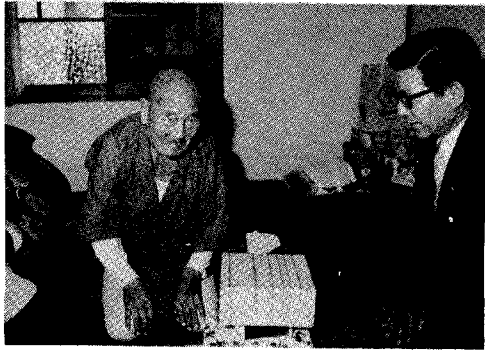

老人クラブ (秋期) ゲートボール大会結果

- 優勝 須美老人クラブ
- 準優勝 横落老人クラブ
- 三位 久保田老人クラブ

健康老人の表彰

昭和五十七年三月以前の三年間引き続き、老人医療費受給証を使用しなかった健康な老人に対して、知事より表彰状と記念品が贈呈されました。

なお、以前に受賞された方は除かれます。
山口 律、三浦わさ、彦野廉平、内田とく、内藤光一、名倉定二、石川太一、牧野 鎮、鈴木イナ、牧野しげ、大竹庄太郎

(敬称略)

ちびっ子展示館

(幸田小学校)



▲天野 真子さん (六年)
お友だちの沢田育子さんの肖像画です。今度は、自画像でも画いてはどうでしょうか。

松本 英司くん ▼ (六年)
英司くんが、お友だちと鼓笛隊をしているところの絵です。運動会の時に、パレードでもしたのでしようか。



▲太田 雅子さん (六年)
運動会の時の騎馬戦でしょうか。動きが良くとらえてありますね。



「秋の味覚」プレゼント
 十月九日から十一日までの三日間、安城市内のサンテラス安城で行われた「西三河の観光と物産展」で、幸田町の特産物「筆柿」を無料配布のプレゼントをしました。会場を訪れた多くの買い物客のみなさんに「珍らしさと味の良さ」で、好評をいただきました。

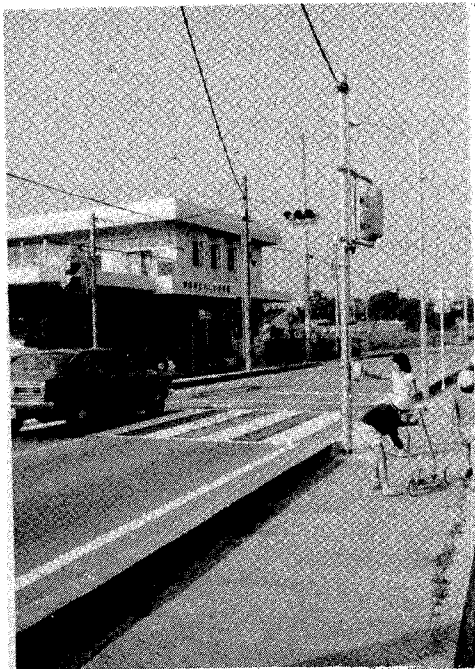

わしだ保育園前に押ボタン信号機
 わしだ保育園の前に、押しボタン式の信号機が設置されました。交通事故のないようにしましょう。

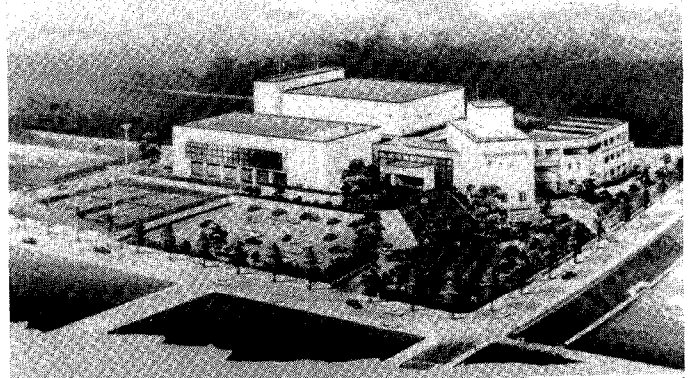

岡崎勤労福祉会館1月オープンの予定

この勤労福祉会館（岡崎市上地町）は、岡崎額田地域の勤労者の文化教養体育の向上のための施設で、来年1月4日の開館予定に先だって、10月20日から利用申込の受付が始まりますので希望者は次へお問い合わせください。

申込先 岡崎市朝日町3-36-5
 岡崎勤労会館 ☎岡崎②5582
 申込時間 毎日午前9時～午後5時

各保育園で運動会

9月から10月にかけて、町内9保育園で運動会が開かれました。

元気に走り回る子供と、お母さんも参加して楽しい一日となったようでした。

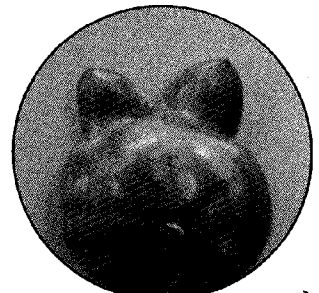

これ柿？

これは、たぬきではありません。須美の平岩茂さんのところで取れた「次郎柿」です。平岩さんもびっくりしていました。

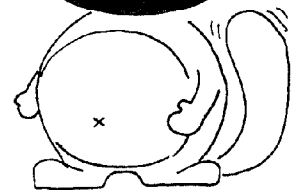

成人病健診

保健課

と き 11月8日(月) 午前10時～午前11時半
 ところ 母子健康センター
 内 容 (1)血圧・検尿
 (必要に応じて精密検査実施)
 (2)糖尿病精密検査(希望者)
 ・朝食を取らずに9時半までにおこし
 ください。

受診料 無料
 ※健康管理手帳のある方は必ずご持参ください。
 ※15歳以上、特に40歳を過ぎたら年に一度は受
 診しましょう。

11月の神経芽細胞腫検査

保健所

対 象 昭和57年5月生まれの乳児
 ※3か月児健診で配布した「ろ紙」に尿を湿ら
 せて、岡崎保健所へ必ず郵送してください。

不用犬引取り日

保健課

毎月第1・第3木曜日

11月4日 } 午前11時までに、印鑑を持って保
 18日 } 健課へきてください。
 12月2日 } 野犬などで困っている方は引取り
 の2・3日前に連絡してください。

岡崎職業訓練校

職業訓練校

一日開放

と き 11月12日(金) 午前10時～午後3時
 ところ 岡崎職業訓練校(岡崎市美合町)
 内 容 ・作業体験(花合づくり、文鎮つく
 り、延長コード製作、
 小型看板づくり)
 ・技能相談(バッテリーの知識)
 ※皆さん、振ってご参加ください。

自衛官募集

総務課

青年に生きがいと技術取得を!

応募資格 18歳以上25歳未満の健康な日本男子
 ※詳しくは、役場総務課、または自衛隊岡崎出
 張所(☎岡崎②7303)

紙飛行機大会

教育委員会

と き 11月7日(日) 午後1時半～
 ところ 深溝小学校 校庭
 規 格 翼長は50cm以下で、形は自由
 競技方法 ・一般と子供の部に分ける
 ・1人2回飛ばし、滞空時間を競う
 ※町民大運動会が順延した場合、または当日が
 雨の場合は、11月14日に順延します。

凧作り講習会

教育委員会

と き 11月21日(日) 午後1時～
 ところ 中央公民館 中ホール
 講 師 浜松市 伊藤誠一氏
 受講料 無料
 持参する物 ナイフ、はさみ、竹のこぎり、か
 んなどの工具

スキー教室参加者募集

教育委員会

と き 来年2月11日(金)～13日(日)
 ところ 柵池高原スキー場(ロッチおたり)
 参加費 20,000円(申込金5,000円)
 募集人員 40名(定員になりしだい締切り)
 申込期限 12月25日(第1期)
 申 込 先 教育委員会

新幸田音頭レコード増盤

企画課

幸田町合併20周年(昭和49年)の際に制作し
 ました、新幸田音頭レコードを増盤しました。
 新幸田音頭 作詞 岩瀬ひろし
 作曲 田代けんじ
 編曲 松尾 健司
 唄 三橋三智也、美里れい子
 レコード盤 A面 新幸田音頭
 B面 幸田音頭
 価 格 600円
 販売場所 役場 収入役室

青年団行事

青年団

フォークダンス
 と き 11月10日、17日(水) 午後7時半～
 ところ 中央公民館 中ホール

役 場 2-1111 (代表)

産 業 課 [夜間 2-1113]
 有線2328・6571
 土地改良課 [夜間 2-1142]
 有線2456
 土 木 課 [夜間 2-1116]
 有線2327・6581

水 道 課 [夜間 2-1117]
 有線2450
 ポンプ場[直通 2-1890]
 有線5880
 教育委員会 [夜間 2-1114]
 事務局 有線2028

議会事務局 [夜間 2-1118]
 有線2451・6601
 消防署事務局 [直通 2-3822]
 有線6565
 通信室 [直通 2-3821]
 有線3119
 火事と急救は119番へ



相談コーナー

行政相談 毎月第3水曜日 総務課

と き 11月17日(水) 午前9時～正午
ところ 中央公民館 第5会議室
相談員 横井一夫 自宅☎2-0364

法律相談(無料) 毎月第2土曜 住民課

と き 11月13日(土) 午前9時～正午
ところ 中央公民館 第1会議室
相談員 弁護士 村越 健
(受付は午前11時まで、予約は住民課戸籍係
まで、お申込みください。)

心配ごと相談

と き 毎週水曜日 午前9時～正午
ところ 中央公民館 第5会議室
相談員

11月10日 山田秀男, 三輪八重, 永井まさ
17日 兼原精一, 山科初子
24日 山本良雄, 岩瀬妻子, 藤井祐慶
12月1日 志賀信市, 永田初代, 渡辺一雄
※相談日は電話による相談もできます。
☎2-1111 (内線20)

身障者・精薄者相談 毎月第2火曜日

と き 11月9日(火) 午前10時～午後3時
ところ 中央公民館 第5会議室
相談員 愛知県身体障害者相談員 有馬茂男
愛知県精神薄弱者相談員 日高恒夫

母子家庭相談

と き 毎週月, 水曜日 午前10時～午後5時
受付 住民課
相談員 愛知県母子相談員 長谷美代子

幸田町犯罪状況

9月	侵入盗	車両関係盗	その他	計
件数	5	14	8	27

幸田町交通事故状況

9月	死亡	重傷	軽傷	小計	物損	合計
人数	0	1	5	6	—	6
件数	0	1	4	5	27	32

ガソリンスタンド日曜当番店

11月7日	(株)平松石油(本)	2-0449	大草
14日	(株)三幸石油	2-1361	里
21日	三浦石油店	2-0133	岩堀
28日	豊栄産業(有)	2-2389	野場
12月5日	花笠商事(株)	2-1664	野場

児童相談

住民課

と き 11月12日(金) 午前10時～午後4時
ところ 中央公民館 第2会議室
相談員 岡崎児童相談所 児童福祉専門員
心理判定員
相談内容 しつけ, 心身の障害, 学校ごらい,
非行, 養育困難など
相談申込 事前に岡崎児童相談所 (☎岡崎②
2434), または役場住民課へ

老人福祉センター行事

住民課

文協芸能訪問 11月11日 民謡
25日 民謡
30日 民謡
老人検診 11月19日 高力, 久保田, 長嶺
健康相談日 毎週火・木・金曜日

須美郷土誌発刊

須美区

須美区では、公民館建設10周年記念事業として、「須美郷土誌」を発刊します。
部数に制限がありますので、ご希望の方はお早目に申込みください。
発刊日 12月(予定)
代金 1冊 2,000円(送料別)
規格 A5判 約350ページ
掲載内容 区の生いたち, 自然環境, 行政, 土地改良, 産業経済, 学校教育, 神社仏閣, 諸団体活動, 兵役関係, 人物ふる里なごりなど
申込期限 11月20日
申込先 〃教育委員会
〃平岩茂(須美区長) ☎2-4072
〃佐野誠(公民館長) ☎2-2320

ガソリンスタンドの日曜営業規制

石油消費の節約を進めるため、10月1日から法により日曜日営業ができなくなりました。
しかし、消費者の利便のために、通産局長の認定を受けて、およそ20店に1店の割合で、輪番制がスタートしました。
幸田町においても、実施していますので、今回からこのページに当番店名を記載します。

役場 2-1111 (代表)

総務課 [夜間 2-1112]
有線2026
企画課 } 有線2458
管財課 }
税務課 有線2027・6591
住民課 有線2015(受付)・2457
保健課 有線3463

お

知

ら

せ

当直医

診療時診療時間 (午前9~正午 午後2~6時)

11月7日			
内科又は小児科	柱診療所	柱	51-4076
外科	斉藤病院	伝馬3	21-0555
産婦人科	須田医院	六供3	23-3170
皮泌科	橋本医院	康生南	22-3497
耳鼻咽喉科	黒田医院	羽根	52-0453
眼科	桐渕医院	唐沢1	22-1291
11月14日			
内科又は小児科	大見医院	上青野	43-2128
外科	岸本医院	八幡3	22-0926
産婦人科	遠山病院	鴨田本	21-7946
皮泌科	みしま医院	康生南	21-1648
耳鼻咽喉科	岡田医院	六名東	53-8292
眼科	小島医院	松本1	23-3381
11月21日			
内科又は小児科	村山医院	中鳥	43-2027
外科	中沢医院	六供3	23-8100
産婦人科	河合医院	能見	21-6591
皮泌科	嶋田医院	鴨田南	24-6555
耳鼻咽喉科	大橋医院	上六名1	52-0684
眼科	鍋田医院	中鳥	43-2046
11月23日			
内科又は小児科	神谷医院	幸田	2-0212
外科	中西医院	伊賀7	22-3181
産婦人科	長坂病院	矢作橋	31-3170
皮泌科	長谷川医院	伊賀新	33-1871
耳鼻咽喉科	中西医院	伊賀7	22-3581
眼科	鈴木医院	幸田	2-4612
11月28日			
内科又は小児科	上田医院	幸田	2-0052
外科	菅医院	石神	24-2828
産婦人科	田那村医院	康生南	23-8161
皮泌科	渡辺医院	福寿1	23-8005
耳鼻咽喉科	康生病院	康生南	21-1340
眼科	矢頭医院	能見	21-0641
12月5日			
内科又は小児科	伊藤医院	定国	43-2678
外科	須田医院	鴨田本	23-8011
産婦人科	神谷医院	明大寺	51-5036
皮泌科	須田医院	鴨田本	23-8011
耳鼻咽喉科	島田病院	伝馬1	21-3387
眼科	栗屋医院	鴨田本	21-3656

なお、歯科は岡崎歯科医師会館（岡崎市六供町三本松 ☎0564-21-0501）で診療。
時間：午前9時~11時半。
保険証を持参してください。

夜間歯科緊急当直医

木曜日の夜間 (午後6時~午後9時)

11月11日	竹内歯科	福寿町	21-4324
11月18日	竹内歯科	康生通南	22-0285
11月25日	恒川歯科	明大寺本町	21-2037
12月2日	鳥居歯科	羽根町	51-1773

母子健康センター行事

月日	曜	行事	時間	備考
11月10日	水	母親教室	午前9:30開講	妊産婦
		妊婦健診	午後1:30~2:30受付	妊婦
11日	木	母親教室	午後1:00開講	妊産婦
12日	金	1歳6か月児健診	午前9:30~10:30受付	56.4.1~56.4.30出生者
		3歳児健診	午後1:00~2:00受付	54.9.25~54.10.21出生者
17日	水	予約児健診	午前9:30~11:00受付	
		8か月児健診	午後1:30~2:30受付	57.2.7~57.3.17出生者
24日	水	育児相談	午前10:00~11:00受付	
		妊婦健診	午後2:00~3:00受付	妊婦
12月1日	水	3か月児健診	午前9:30~10:30受付	57.7.22~57.8.21出生者

乳幼児健診・妊婦健診には母子手帳を必ず持参ください。

山堀佐千濱鈴木橋岩加
口野々々賀田木橋本藤
崇み淳功浩将陽将拓
保浩直智常隆範正寿勝父
樹之男男則昭由夫久
鷺坂鷺鷺岩六久鷺六芦区
田崎田田田堀栗保田栗谷

おめでとうございます (29人)

九月一日~三十日届出 (順不同)

戸籍異動

成山水小川齋池平内高稲近山伊山小高浅都
瀬本野崎添藤戸岩藤藤橋葉田崎坪美本澤橋井築
靖晃順泰智知戸さ美由晴博友幸文恵江子久愛夕宜
明子也輔子保かか紀美美美美子恵子聡久愛佳浩
透武裕泰清宣辰勲信安光近聖正光年雅彰誠
司基弘治之彦夫泰正一平治男男浩伸伸伸
鷺永大高六市大坂市大鷺市芦岩坂大鷺須大
田野草力栗場草崎場草田市場谷堀崎草田美草

浅高古杉松平長伊鴨島池志
井井川野本井谷谷與下田田賀
き清久ぎん茂三郎モ、敏子英愛
よ一純ん茂三郎モ、敏子英愛
93 79 0 62 74 82 63 74 90 3 27 92
鯉照章豊キ鐘藤庄よ俊孝幸
三郎雄勝勝ヨ郎太郎五郎ね一
坂荻鷺上六里桐海芦市野岩岩
崎田田粟六里山山谷谷市場場堀堀
区

おくやみ申し上げます (12人)