

広報

こま'82 9

No.351

発行・幸田町役場 愛知県額田郡幸田町大字菱池字黒方11番地
編集・企画課 ☎2-1111 (有)2458 印刷・岡田印刷所

人口動態

(昭和57年8月1日現在)

総人口	26,923人
内 男	13,355人
内 女	13,568人
世帯数	7,179戸

出生	32人
出生 男	16人
出生 女	16人
死亡	12人
死亡 男	7人
死亡 女	5人
転入	83人
転入 男	38人
転入 女	45人
転出	60人
転出 男	27人
転出 女	33人

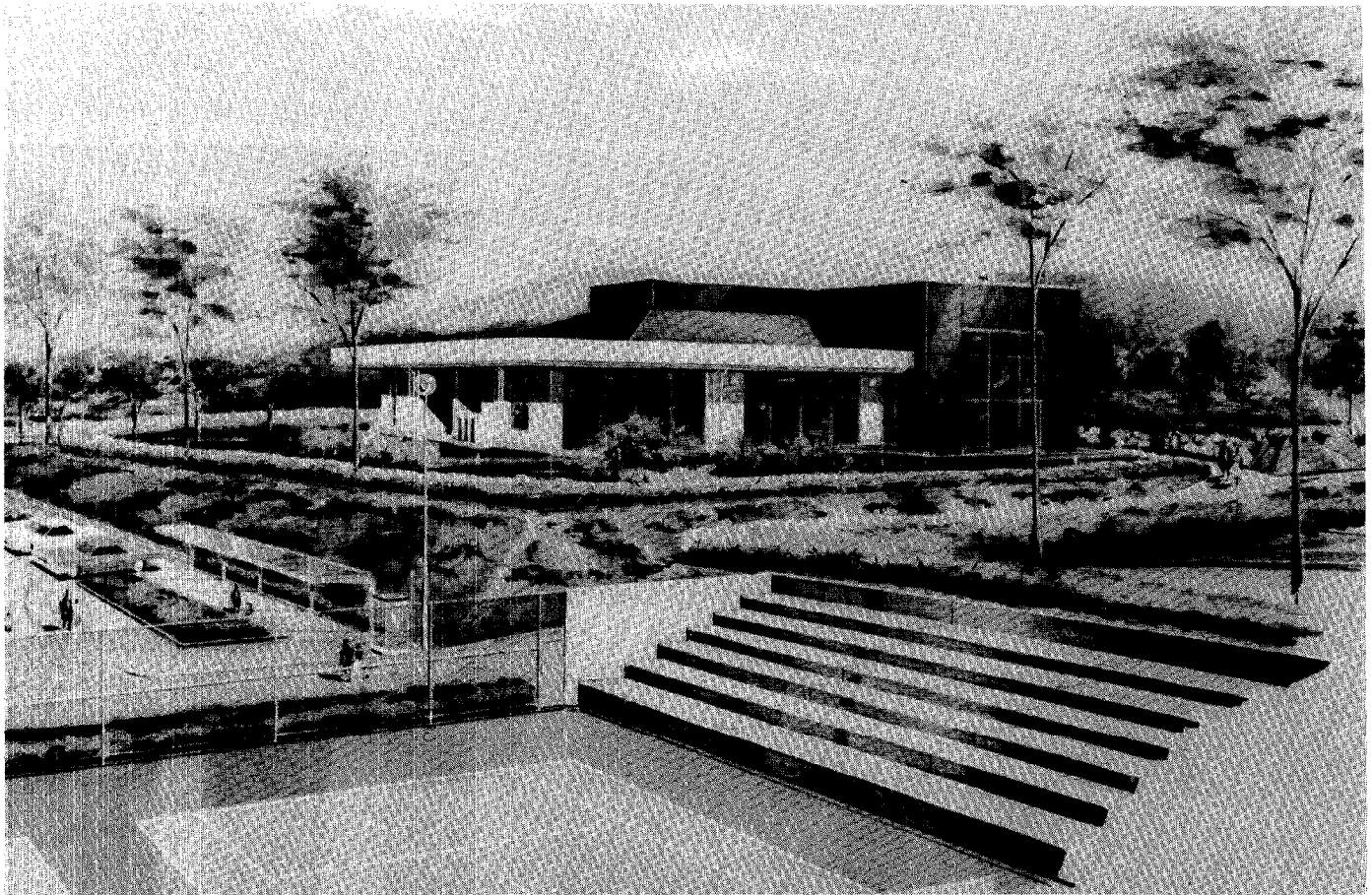

▲完成予想図

地区文化広場に会館建設

自然とのふれあいの中で文化とスポーツをはぐくむ拠点

主な内容

- 2～3 P 町長就任ごあいさつ
会館建設と名称募集
- 4～5 P 台風、集中豪雨被害
- 6～7 P 横落住宅、消防団優勝
- 8～11 P 省エネ、防災、交通安全
- 12～13 P 転作、融資
- 14～15 P 幸田の植物、年金
- 16～20 P 長寿者番付、お知らせ

幸田都市公園に併設整備される地区文化広場の中心施設として会館建設に着手しました。

この会館は、約1億1,000万円で県と町の共同事業として建設されるもので、その他、地区文化広場内には、テニスコート、はなのき広場、シンボルトワーなども整備され、町内初の大規模な公園ができることとなります。

なお、会館の名称を募集します。関連記事3ページ。

住みよいくるさと幸田の町づくりの全力

就任のごあいさつ

幸田町長 磯部 光雄

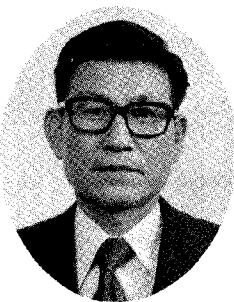

このたびの町長選挙におきまして、町民各位をはじめ各方面の温かいご支援により無投票で当選させて頂き、八月三十日から引続き二期目の町政を担当することになりました。

このうちは私に寄せられた皆さま方の心を心として、町民憲章のもと、総合計画に基づき、皆さんと共に「人間と自然と産業の調和のとれた住みよいくるさと幸田」のまちづくりに全力を挙げる覚悟であります。

そして四年間私が皆さんに訴えてまいりました

①信頼される町政

②公平な町政

③相互理解の民主的な町政

④和やかな町政

を更に継続発展をさせるとともに

に、政策面については住みよいくるさと幸田の町づくりをモットーに、今後町議会を中心に関係各種機関のご協力を仰ぎ、町民の皆さんの積極的な参加を得て次の施策を推進致したいと思っております。

1、心のふれあう町を

町民の和と連帯をモットーに町民の皆さんと共に考え実践する町民参加の町政を展開し、心のふれあう町づくりの為、コミュニティ活動の一層の推進と、ふるさと幸田に住む誇りと喜び合える「ふるさと運動」の発展。

2、緑を大切に美しい町を

恵まれた幸田町の自然を大切に、町民参加で河川敷の美化、道路をきれいに、ごみと雑草の少ない町と、自家菜園と水田裏作を奨励し、緑の美しい町づくりを目指します。

3、「恵まれぬ人に生きがいある町」を

老人、身体の不自由な人、母子・父子家庭など恵まれぬ人達が生きがいをもって、生活をされるよう、高齢者能力活用事業、ねたきり老人入浴事業、介添援

助、趣味・スポーツ活動の奨励、老人検診、授産所事業の充実。

4、「教育文化の充実した町」を

二十一世紀を託す立派な子の育成のため、南部中学校の建設、幸田中学校特別教室の改築、小学校体育館の改築等教育施設の整備充実に努めます。

5、「健康な町」づくり

又郷土の歴史・伝統を更に究め、知識・教養を高め、心豊かな文化の充実した町づくりのため、青年婦人子供の幸田文化公園の整備と社会教育の一層の充実。

6、「豊かな活力ある町」づくり

健康で楽しい生活を送るためスポーツを奨励し、その為の運動場、地区広場の整備、プール総合体育館の建設計画を推進。

又、町民の健康管理、保健衛生の充実のため、保健センターの増設、検ガン、検診等の健康づくり、環境衛生の一層の推進。

7、「豊かな生活環境の整備

又、郷土の歴史・伝統を更に究め、知識・教養を高め、心豊かな文化の充実した町づくりのため、青年婦人子供の幸田文化公園の整備と社会教育の一層の充実。

構造改善事業、農村モデル事業、圃場整備の推進、筆柿選果場の建設と特産物奨励、専業農家の規模拡大、後継者の育成対策。商業については幸田駅前、再開発、三ヶ根駅周辺の集積化、駐車場の確保等により、買物は町内での活気ある商店街を。

8、「安全で災害に強い町」を

交通安全、防犯、青少年の非行防止等に町を挙げて努力するとともに、治山治水対策に全力を挙げ、消防力自主防災の充実を図り、災害に強いまちづくりのため、通学道路、交通安全施設の整備、河川改修、老朽溜池復旧の促進、急傾斜治山事業の推進。

9、近隣広域行政の推進

国、県そして近隣市町と信頼、友好を深め、町の将来の発展の為、新幹線三河駅の実現、広田

10、行財政の見直し

無理、無駄、不合理はないか行財政をいろいろな観点から点検し、能率的効率的で心の通った行政の推進を、健全な財政運営に心掛けながら町職員の英知と創意工夫を結集し、職員の資質向上を図り、責任と信頼、活

気ある職場の確立の上に、地方の時代にふさわしい行政の改革と自治の発展に努めたいと思っております。尚、現役庁舎は住民サービス、事務効率、職場環境等からも新庁舎の建設が急務とされておりますが、財政状況を考慮しながら、建設を進めたいと思

います。又、水道、国保等の特別会計については健全、適正な運営に努力します。

その他、町民の皆さんのご要望は多岐にわたると思っておりますが、国・地方を通じて財政的に非常に厳しい時期であります。町民の皆さんのご意見をお聞きし、相互理解の上にご協力を得て、

地道に誠心誠意実施して行く覚悟でありますので、重ねてご協力とご支援をお願い申し上げます。ご挨拶といたします。

(3)

文化広場に会館建設

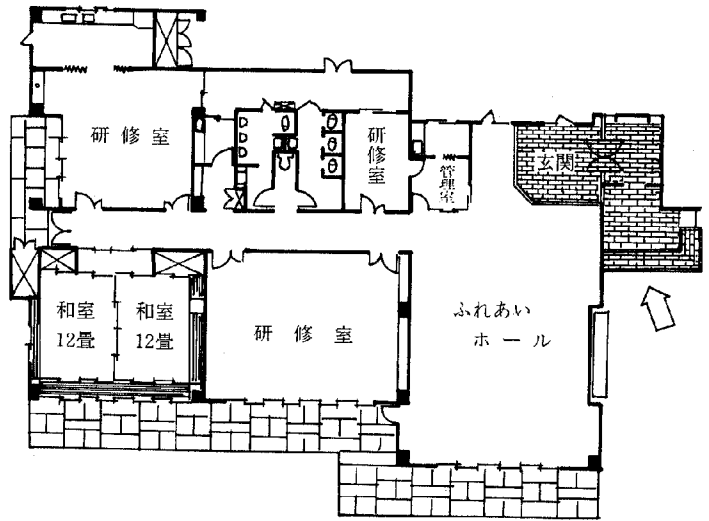

会館平面図

幸田都市公園に併設整備される地区文化広場の中心施設として会館建設に着手しました。

この会館は、文化講座、教養講座など青年、婦人の研修、お好みコースを主体に、誰でもが気軽に利用できる多目的施設で、来年三月完成を目的として、建設が進められます。

会館の概要

面積 四百六十八平方メートル
 建物 鉄筋コンクリート平家建
 施設 研修室(大・中・和室)
 調理室、管理室

事業費 一億一千万円(県費)

会館名を募集

文化とスポーツの複合的な拠点として、また町民の方のふれあいの場としての地区文化広場にふさわしい会館の名称を、募集します。

募集期間 九月十五日まで
 応募方法 ハガキに「会館名」、住所、氏名、年齢、職業と、会館名の趣旨を記入して、函してください。

応募先 幸田町役場企画課
 幸田町大字菱池字黒方十一

【町長選挙結果】

無投票で

磯部町長再選

任期満了による幸田町長選挙は、現職の磯部光雄町長が無投票で再選され、二期目のスタートを切りました。

今回の町長選は、今年八月二十九日に任期が満了するため行われたもので、八月一日告示、立候補受付を八月二日午後五時まで行いました。

しかし、立候補届出者は現職一人でしたので投票は行わず、八日午後に行われた選挙会にお

いて、選挙立会人の立会のもとに、当選が決定され、翌九日には当選証書の附与が行われました。

幸田町長としては第八代目になりますが、任期は、今年八月三十日から四年後の昭和六十一年八月二十九日までとなります。なお、七月三十一日現在で行いました選挙人名簿登録者数(選挙時登録)は、表のとおりです。

選挙人名簿登録者数

投票区	地区名	内 訳		
		男	女	計
第1投票区	長嶺・久保田・坂崎	942	989	1,931
第2投票区	大草・高力・鷺田	2,137	1,942	4,079
第3投票区	岩堀・横落・三菱	1,317	1,390	2,707
第4投票区	萩・芦谷・幸田	1,291	1,331	2,622
第5投票区	里・市場・海谷・逆川	1,407	1,518	2,925
第6投票区	六栗・上六栗・桐山	905	959	1,864
第7投票区	野場・永野・須美・新田	845	891	1,736
計		8,844	9,020	17,864

臨時議会開催

横落住宅・災害復旧の

二議案を審議

八月二十日、第四回臨時議会が開会され、幸田町営横落住宅

工事請負契約と、幸田町一般会計補正予算の二議案について審

議され、全員一致で可決されました。

幸田町営横落住宅は、横落字郷中地内にある現在の老朽した

住宅を取り壊し、新しく建替えるもので、工事費は一億四千万円、請負業者は矢作・竹内建設共同企業体です。

(関連記事 六ページ)
 また、補正予算については、八月一日から三日にかけ、本町を襲った台風十号および八・三集中豪雨による災害復旧費として総額二千六百三十三万七千円を追加するものです。

(関連記事 四、五ページ)

台風10号 本町を襲う 8.3豪雨



▲柳川の決壊現場

被害総額 14億円

床上浸水は125世帯に及ぶ 床下浸水

八月一日、三日にかけ本町を襲った台風十号および八・三集中豪雨は、各所に甚大な被害をもたらしました。被害は、河川決壊、道路崩壊など七百九十八か所、総額十四億円に及び、三日には、一部住民の方に避難命令を出す状態になりました。

台風十号の影響により、七月三十一日午後九時から降りだした雨は、八月二日午前六時の降り終りまでに総雨量百一ミリに達し、また、一日午後十一時四十五分、瞬間最大風速二十三メートルを計測しました。

台風十号では、農産物、特に果樹に大きな影響を与えたものの二日昼には、青空も見えるよう、天候も回復しました。

しかし、二日午後十時半から台風九号くすれの雨雲の影響で、再び雨が降りだし、三日午前八時から九時までの一時間に、二十九・五ミリ、同日午後五時までに総雨量百七十五ミリにも達する大雨となりました。

町としても、一日に続き災害対策本部を設置し、消防団などに出動を要請するなど対策を講じましたが、一日の雨の影響もあり、各所の河川は増水し、柳川で堤防の決壊、駅西工業団地においては、越水により従業員の方々に避難を指示するなど最悪



▶ボートで避難する駅西の従業員の状態になりました。

また、大井池、不動ヶ池、馬場池も満水状態になり、一部住民の方に避難命令を出すなど、住民の方には大変な不安を与える状況にもなりました。

各区役員の方に協力を得、被害状況をは握したところ、道路など土木関係では百九十か所、農地など土地改良関係では五百八か所、林道など産業関係は八十九か所を始め全町で七百九十八か所、総額約十四億二百八十万円にものぼりました。

住家においては、床上浸水六世帯、床下は百十九世帯ありました。

なお、今回の災害時には、消防団員、自衛消防、業者を始め、一般住民の方など千八百人を越す方々の協力を得られたことに、厚くお礼申し上げます。

住家の被害

8月9日午後5時現在

住 家				非 住 家	
被害区分	棟	世帯	人員	被害区分	棟
一部破損	1	1	6	全壊	2
床上浸水	6	6	25	半壊	2
床下浸水	119	119	505	床上浸水	8
				床下浸水	13

被害件数と被害額

8月9日午後5時現在
(被害額 単位千円)

種 別	町		県		合 計		
	件数	被害額	件数	被害額	件数	被害額	
土木関係	道路	90	57,393	5	12,600	95	69,993
	河川	51	197,182	34	201,000	85	398,182
	橋梁	7	3,767			7	3,767
	その他			3	18,000	3	18,000
	計	148	258,342	42	231,600	190	489,942
土地改良関係	農地	234	175,990	8	8,590	242	184,580
	農道	164	106,330	8	6,440	172	112,770
	水路	66	113,330			66	113,330
	橋梁	2	10,000			2	10,000
	ため池	9	11,000			9	11,000
	その他	17	19,700			17	19,700
計	492	436,350	16	15,030	508	451,380	
産業関係	林道	37	91,655			37	91,655
	林産物	18	24,950			18	24,950
	農産物	—	169,336			—	169,336
	山崩れ	9	450	14	121,000	23	121,450
	商工	11	47,990			11	47,990
計	75	334,381	14	121,000	89	455,381	
文教関係	4	5,080			4	5,080	
その他(公共)	7	990			7	990	
合計	726	1,035,143	72	367,630	798	1,402,773	

災害復旧費など

二千六百万円を計上

八月二十日、臨時議会が開かれ、台風十号および八・三集中豪雨による災害復旧などのため、当面必要とする経費として、総

額約二千六百三十四万円の補正予算が審議され、原案どおり可決されました。内容は、農業用施設の

復旧費として約四百九十万円、林道などの復旧費約六百八十五万円、道路橋梁復旧費約三百八十五万円、河川復旧費約百七十三万円、不燃物処理場災害復旧費約十八万円、南部中学校造成復旧費約五百万円、水防費三百二十七万円が計上されています。また、浸水被害を受けた世帯のし尿汲取料の補助として、二十一万五千円も計上されています。

町としては、補正予算を計上する一方、十四億にも及ぶ被害のため、国・県などに復旧を強く陳情をしています。災害復旧に対する方針としては、公共土木施設は、被害額、規模共に大きいため三か年で復旧する予定です。また、農業施設については、大規模な農地については、地主

の意向を確認して設計を行い、林道などにおいては、幹線など緊急度の高いものから着手するなど考えております。しかし、災害が全町にわたっているだけに、完全復旧については時間が必要ですので、復旧までの間、住民の皆さんには、ご理解とご協力をお願いします。

浸水家庭の 汲取料を補助

台風、豪雨などによる浸水「トイレ」の汲取料を補助いたしますから、該当される方は、次にご連絡ください。

役場保健課
汲取業者

蒲郡清浄センター

(☎二一〇三三六)

蒲郡衛生社

(☎二一三七五七)

町営横落住宅 建替工事に着手



完成予想図

(健康で文化的な居住)
(環境整備をめざして)

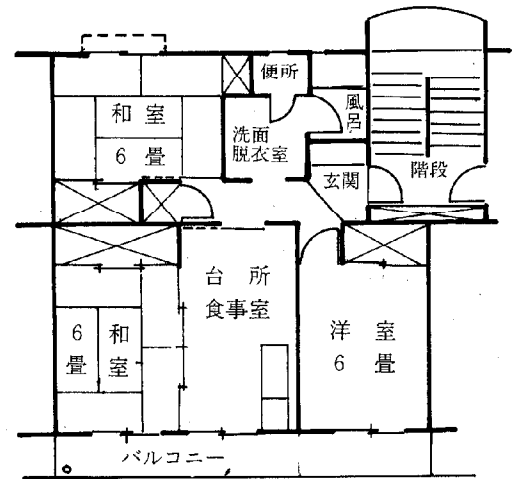

間取り図

横落住宅を、近代的な四階建の建物に替えるため、国庫補助を受け、九月より着手します。横落住宅は、昭和二十九年に建設され、今までに多くの方に利用されてきましたが、耐用年数を相当経過し、老朽化が著しく進み、修繕の施しようのないのが現状でした。このため数年前から、近代的な中高層住宅への建設を検討し、今回の着手となりました。

建設規模の概要

- 住宅 中層耐火構造 PC工法 四戸×四階(十六戸)
- 敷地面積 約二千八百平方メートル
- 附属施設 物置、自転車置場、駐車場
- その他 集会所・幼児遊園

収入基準 (年額)

単位：円

区分	同居・扶養 親族数	人数			
		1人	2人	3人	4人
給与所得の方の 総収入金額		2,122,000	2,536,000	2,950,000	3,317,502
		3,040,001	3,402,501	3,765,001	4,127,501
自営業の方の 合計総所得金額		1,334,001	1,624,001	1,914,001	2,204,001
		1,982,000	2,272,000	2,562,000	2,852,000

この表の人数には申込本人を含みません。

主要事業執行状況

事業名 (場所)	工事概要	請負額 (万円)	工期業者
側溝新設工事 (芦谷字蒲野地区)	工事延長 217m 集水樹工 1基	250	7/1 ~ 8/8 丸七建設(株)
側溝新設工事 (深溝字下島地内)	工事延長 145.8m 集水樹2基、待避所1か所	280	7/1 ~ 8/8 村越建設(株)
公園整備工事 (幸田公園・芦谷字蒲野)	園路一式 側溝工事、管渠工事	690	~ 10/31 和幸建設(株)
町営横落住宅建設工事 (横落字郷中)	プレキャストコンクリート造、4階建など	14,000	8/1 ~ 8/31 矢作竹内共同企業体

57年7月15日~8月19日入札分

入居者仮募集

申込期間
九月一日~来年二月末日
募集戸数 第一種 十一戸
間取り 3DK 約七十平方メートル
(浴槽は個人負担)

家賃 三万円
(水道・ガス代、共益費別)
敷金 九万円(家賃三か月分)
入居予定日 来年四月一日から
申込資格 表の収入基準範囲内
※ 詳しいことは、土木課建築係まで

出場選手名
 横井 幸雄
 坂井 則夫
 竹本 啓一
 野畑 常男
 池野 星治
 沢田 功
 杉浦 文雄

第27回県消防操法大会で

優勝



第二十七回愛知県消防操法大会が、八月八日知多市緑公園において開催されました。
 幸田町消防団第四分団は、西三河二郡五町を代表してポンプ車操法の部に出場し、強豪二十三チームと操法の技を競い見事優勝を飾りました。
 今後ますます消防技術の向上をはかり町民の安全と生命財産を守るため、たゆまぬ努力を続けることと思えます。
 なお、長期間の訓練中に応援、激励くださいました関係各位に厚くお礼申し上げます。



▲優勝旗
 ▼賞状

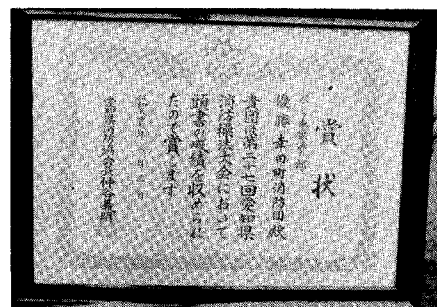

夏休み親子動く町政教室

101人が参加

豊坂小 六年 白井 晃司



機械は「せっせ、せっせ」と汗もかかず物を作りあげていきます。このような機械を人間が作ってしまうのだから、そんな頭脳をもっている人間はすごいと思えました。

この企画も二年目になり、多くの方々の参加をいただいています。今回、参加された方からも感想文をいただいていますので、それを紹介します。

荻谷小 五年 田村実芳子



八月五日、動く町政教室に参加しました。

町内には多くの施設があり、多数の人が利用されているということが良く分かりました。たくさん勉強をした楽しい一日でした。

お母さんたちも勉強になったと喜んでいきます。次回は、他のコースへ行きたいと思っています。

中央小 三年 花沢香代子



私は、始めて「動く町政教室」に参加しました。幸田町の中をバスで走り、各施設を見学しました。

私は、今まで幸田に住んでいて、こんなに広い町だとは思いませんでした。これからは、お父さんの車に乗せてもらう時、気を付けて、町内のことをもっと教えてもらおうと思います。

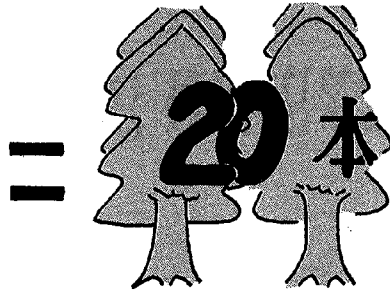
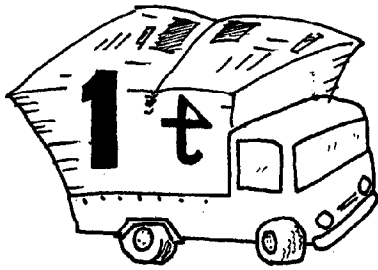

昭和56年度 省資源・省エネ 運動の成果

幸田町では7,720本の木

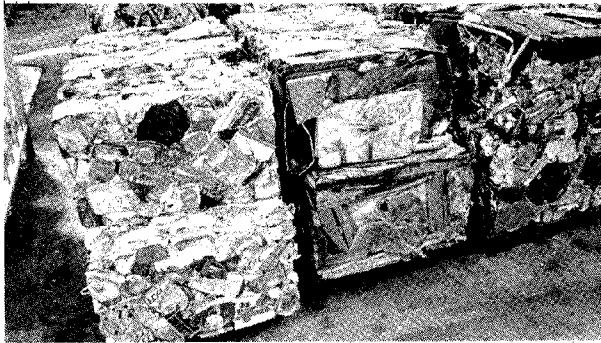

廃品回収で

大きな木を育てよう

昨年一年間に幸田町で回収された廃品は、業者回収を除いて古紙三百八十六ト、鉄くず四十六ト、古布で六十トとなつていきます。これを世帯当りで考えてみますと、一世帯平均で約七十キロが廃品として回収され、再利用されたことになりました。古紙を例にとってみますと、古紙一トは高さ八尺、直径十六センチの立木二十本分に相当するといわれています。この一

年間で幸田町では、みなさんの努力で七千七百二十本の大きな木を廃品回収で育てたといえるでしょう。これとあわせて、資源を大切にすることも大きく育てていきたいものです。

奥さん

ご協力を！

幸田町では、廃品回収に各種団体で積極的に取り組んでいたが、定期的に回収が進められています。しかし、いくらこまめに回っていたとしても、一般家庭の協力がなければあまり効果がありません。常日頃から不用品は区分して

まとめておき、廃品回収の時にすぐ出せるように準備しておいてください。ちょっとした心がけで回収量も増えますし、家の中もきれいにかたづくでしょう。廃品回収の主役は、家庭の主婦、奥さんが主役であるということをお忘れなさい。

アルミ缶は……

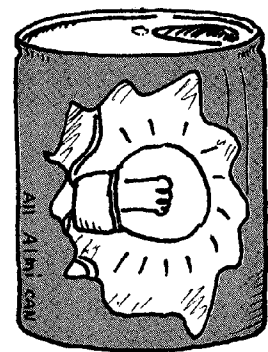

電気のかたまり

道行く車から道路沿いに飲み終った空缶が、投げ捨てられているのをよく見かけます。あな

たは、投げ捨てたことはありませんか。原料（ボーキサイト）からアルミ缶一つ作るのに、四十ワットの蛍光灯を、八時間つけ放しにしたのと同量の電気を必要とします。これが回収された空缶から再生すると、十八分間、実に二十七分の一の電気で済むのです。アルミ缶一つの投げ捨ては電気八時間のつけ放しということに常には忘れずに、回収カゴか、決められた捨て場所に捨てるか、家に持ち帰り、廃品回収に出すようにしてください。空缶は「電気のかたまり」と認識し、節電するつもりで、回収に心がけましょう。

毎月一日を省エネの日 テレビを消して家族団らん

最近では青少年の非行が大きな社会問題となつていますが、この原因の一つに家庭内における対話の不足、個人主義化があげられるのではないのでしょうか。あなたの家では家族それぞれがテレビ、ラジオの好きな番組を楽しんで家族の対話時間がほとんどなくなつていませんか。幸田町省エネルギー・省資源

対策推進協議会では毎月一日を「省エネの日」として定め、家族全員が一堂に集まり、余分な電気を消して省エネに努めながら、明るい家庭づくりを進めていくこととしました。当日はゲームをしたり、その日あった事をお話しながら、家族間の理解を深める日としてください。

救急車の正しい利用法

救急車をタクシーのかわりに使わないで!!

○救急車は次のときに利用できません。

- ・災害による傷病者
- ・屋外や公衆の出入する場所での傷病者
- ・ガス中毒、熱傷、急病などで、他に適当な搬送手段がない場合の傷病者

119番のかけかた(例)

(交通事故)です
 私は(〇〇〇〇)、
 電話番号(〇〇〇〇〇〇)です
 現場は(〇〇〇町大字〇〇
 字〇〇〇)で
 近くに(〇〇〇〇〇)があります。
 傷病者は(〇人)、
 (〇歳)で性別は(男・女)です
 容体は(〇〇〇〇〇〇)です



今年の救急車出動件数 332件(18時前)
1日当り 1.45件

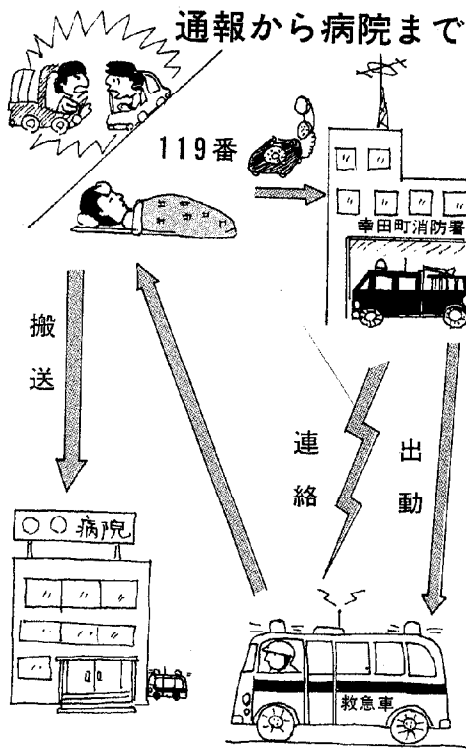

○救急車は次のときには使用しないでください。

- ・緊急に搬送する必要のない傷病者
- ・タクシー、マイカーで搬送

できる傷病者

- ・法定伝染病・精神病患者(保健所、警察署で取扱)
- ・傷害のない単なる泥酔者

○救急車が到着するまでにすること。

○救急車が到着したら、次のことを話してください。

- ・傷病者の容態
- ・応急手当の内容
- ・持病があればその病名
- ・かかりつけの病院名または連絡のとれた病院名

建物などの補強ポイント

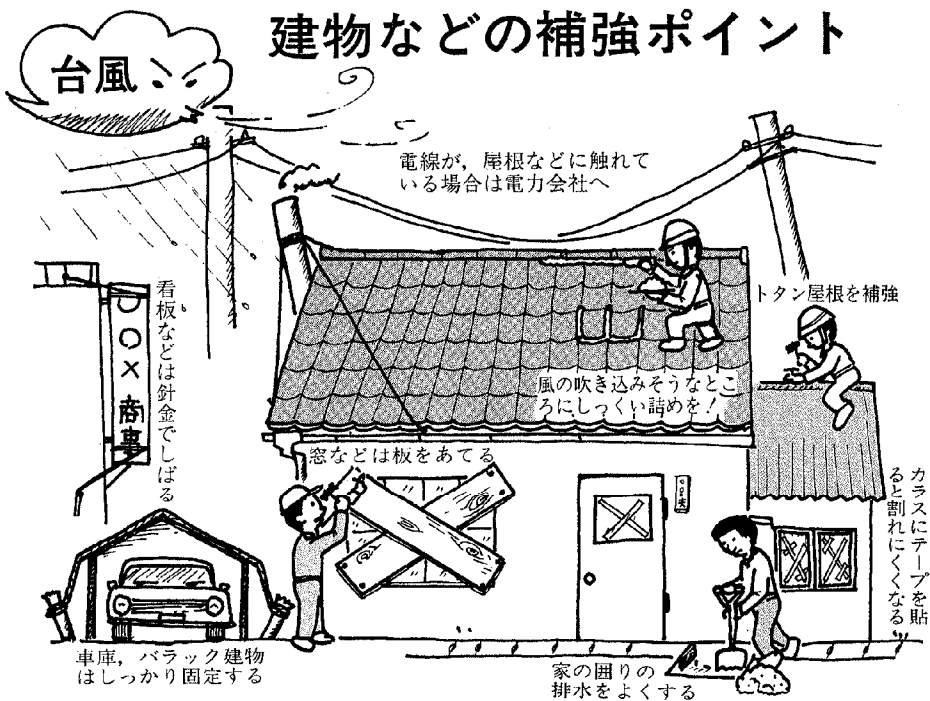

風水害に備えて

建物の補強

台風や豪雨による被害も、建物や看板の補強などをしておく

と、ある程度被害を少なく、くい止めることができます。
 家の周りの排水を良くしたり、風で飛びそうな看板、煙突、車庫などは、しっかり固定するなり、取り除きましょう。
 その他、窓、雨戸を補強するなど事前に各戸で点検するようにしましょう。

秋の交通安全県民運動 9月21日からです

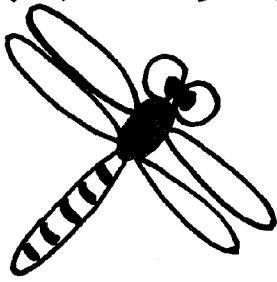

会社事業所が中心となって、会社および事業所は、交通安全に万全の措置を講ずるとともに、従業員はもちろん、その家族全員に、この運動の周知徹底を図るように努めてください。

幼稚園・保育園・学校などが中心となって……

P.T.A.・教職員の皆さんは、自ら交通安全を実践することはもちろん、幼(園)児・児童・生徒を通じ、この運動を家庭に浸透させるよう指導、啓もうに努

期間中は

- ◎シートベルトを締めてゆっくり走ろう。
- ◎子供とお年寄の交通事故と夜間の交通事故をなくそう。
- ◎自転車を正しく安全に利用しよう。

運動の重点

九月二十一日(火)から三十日(木)までの十日間、秋の交通安全県民運動が展開されます。

秋の行楽シーズンを迎え、交通量の増加や日没の早まりなど、交通事故を多くする要因が重なります。このような交通情勢の中で、なんとしても交通事故を減少させなければなりません。

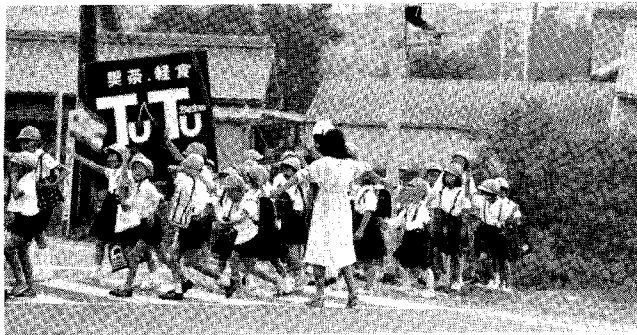

めてください。

ドライバー一人ひとりが……

運転者、同乗者一人ひとりが常に「車に乗ったらシートベルト」、「車を運転するときはゆっくりに」の精神を身につけ、交通安全に心がけてください。

動物

愛護

週間

9/20~9/26

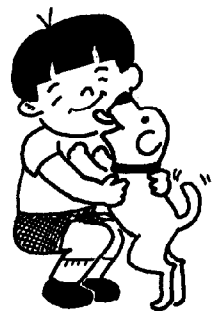

動物愛護週間は、動物の愛護と適正な飼養についての関心と理解を深めることを目的とし、広く国民の間に動物愛護の気風を招来し、生命尊重、友愛および平和の情操の養成を図るため、設けられています。

犬の正しい飼い方

- 犬の登録と狂犬病予防注射は必ず受ける。
- 犬は必ずつないで飼う。

- 犬小屋の周辺はいつも清潔にし近所に迷惑をかけない。
- 犬の散歩はつないで人通りの多い場所、公園などは避け、犬の排せつ物で道路などを汚さないよう責任をもつて始末する。
- 飼犬が、人をかんだときは必ず飼育者は、保健所へ届出る。
- 捨犬は絶対にならない。

幸田町から

自動販売機による

悪書を追放しましょう

幸田町青少年問題協議会

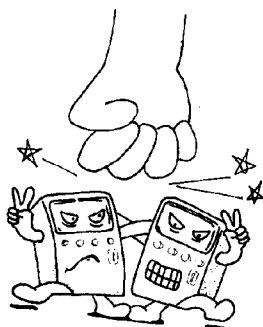



ゴミの収集処理を、迅速かつ能率的に行うため、次の要領で出してください。

可燃物

○収集日の朝七時半までに出して下さい。

（あまり早すぎても、犬やネコが荒してしまいます）

○生ゴミは水切りをして

○指定袋に入れ、口を固く縛って

○空カン、ガラス類は混ぜない

不燃物

○袋かダンボールに入れ、散乱しないよう

○中身のはいつた缶、ビン類は出さない。



○スプレー、ガスライター用ボンベなどは、必ず穴をあけて出す
（収集の際、爆発すること）があります。

就業構造基本調査に

ご協力を

十月一日を中心として、就業構造基本調査を実施します。皆さんのご理解とご協力をお願いします。

この調査は、国民の皆さんの就業・不就業などの実態を統計の形で明らかにする、国の基本的な調査の一つです。この調査により得られる統計は、国や地方において、皆さんの仕事や暮らしにかかわる政策を計画し、実行するための重要な資料となります。

この調査のために、統計的な手法により、幸田町内では約四十世帯が選ばれ、これらの世帯に、九月下旬に調査員が伺いますので、ご協力をお願いします。なお、調査員は知事により任命されており、調査票に記入していただいた内容をほかに漏らすことは絶対ありません。また、調査票は、統計を作るためだけに利用されますから、個人や世帯の秘密は完全に守られます。調査票にはありのままを記入して下さるようお願いいたします。

調査地域と調査世帯数 調査員氏名

○菱池字三保田

約二十戸 秋元美恵子

○菱池字欠間

約二十戸 川口 久子

○菱池字内池

二戸 竹本 勝枝

投稿

幸田の姓と町名の由来

先日、役場に一通の手紙が届きました。

その内容は、「自分の姓と幸田町の町名が同じで、子供の時より一度は行ってみたいと思い、今年七月一家四人で幸田町を訪れ、各所を見学しました。」

想像以上に活気のある町であることを認識し、一度で好きになりました。」という事です。

その方は、千葉県木更津市にお住まいの幸田幸夫さんで

す。ちなみに、全国では幸田という姓は約二万人います。

なお、幸田町名の由来は、明治三十九年、坂崎、相見、深溝の三か村が合併し廣田村となり、明治四十一年東海道路幸田駅開通に際し、駅名を当時の村名の廣田をもって廣田駅とすることを鉄道省に申請したところ、廣田駅は磐越線に廣田という同字の駅がある理由で同音を取って幸田駅と命ぜられました。この関係上廣田村を幸田村と改め、昭和二十七年には町に変わりました。



10月1日

就業構造基本調査

57年度転作見込面積 目標を10%上回る!

今年度の転作などの面積を集約したところ、農家の皆さんのご理解、ご協力により、二月に決められた目標面積(百九十四万七千七百七十九坪)を上回ると見込まれました。

転作の内容は、麦、大豆や飼料作物(特定作物)が六十二万七千七百七十九坪を占めています。また、集団化地区が七か所(五十万坪)、団地化地区が五か所(二十八万坪)となっています。

水田利用再編対策(転作など)実施状況

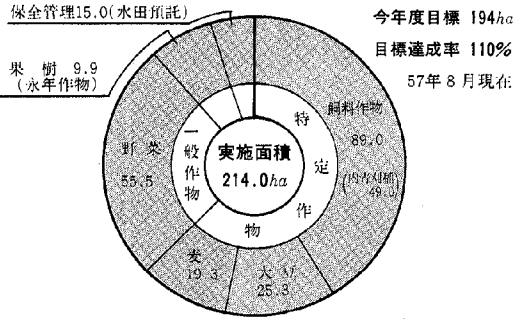

転作に当っては、第二期にはいった、水田利用再編対策をもとに進められていますが、特に第二期対策については、新たに団地化加算制度が導入されるなど、地域の中に転作が定着するよう工夫がされています。

今後、この対策も長期的に実施されるものと思われまます。転作営農を定着させるには、地域ぐるみの集団化、団地化、組織化などの積極的な取り組み、十分な話し合いが必要となります。

58年度転作は 麦の集団・ 団地化で

現在、昭和五十八年度転作対応として、全町的に行う互助制度に合わせた、麦の集団・団地化を農協とともに積極的に推進しています。目的達成のため皆さんのご理解、ご協力をお願いします。

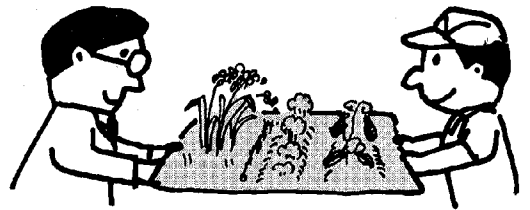

安心して農地が 貸せる 借りられる

農地利用増進 事業のあらまし

最近、農家では後継者などがないため、不作付け農地や耕作放棄地が増大し、せっかくの農地が有効に利用されていないという光景が見られます。他方では、今後とも農業を続けたいという、高い技術と装備を持つた意欲ある農業者もあり、なんとか農業で自立しようと、規模拡大を求めています。

そこでこの事業は、農業委員や農地流動化推進員が相談役となって、農地の貸し借りを促進し、農地の有効利用と安心して貸し借りができるよう制度化し

たものです。

- 特徴
- ・貸し借りにあたって農地法の許可をとる必要がない。
 - ・貸し借りの期間が満了すれば自動的に契約は終了し、離作料の必要がない。
 - ・賃借料は、利用目的により弾力的に定めることができる。
 - ・標準小作料は、田十坪当り一万七千五百円)
 - ・契約期間は、短期(三〜五年)から長期(十年程度)があり、くり返して更新可能。

対象農地

・市街化調整区域内の農用地
(市街化区域内の農用地であっても、市街化調整区域の土地と一体的に利用される場合は可能)

農地流動化推進員

地区名	氏名	地区名	氏名
長嶺	山本 宏行	星野 治一	元英一
久保田	山本 信雄	星野 菊八	藤浦 昇保
坂崎	山本 三郎	市 里	小近 恒夫
大草	山本 勇弘	海 谷	野長 敏夫
高力	川本 敏夫	野 場	鈴木 勝光
鷺田	鈴木 雄潔	永 野	志賀 喜久代
東部	川本 実勲	須 美	平岩 謙次
新田	都築 信三	六 栗	高橋 常実
岩堀	岡野 正夫	上六栗	長谷 正男
横落	根田 正幸	桐 山	長谷 和一
荻	内田 浩明	逆 川	稲吉 弘之

流動化奨励金

農用地の種類	契約期間	金額
農 地	3~6年未満	10,000円
	6年以上	20,000円
農地の期間借地(麦)	3~6年未満	5,000円
	6年以上	10,000円

契約成立に奨励金

賃借による契約が成立した場合、農用地を貸した地主に対して、当初の契約時に流動化奨励金が一割支給されます。

問い合わせ・申出先
流動化推進員、農業委員
役場産業課

勤労者生活資金

融資あっせん制度

いろいろな事情で、生活のために必要とする資金を調達することが一時的に困難な、町内の勤労者の方に、生活資金を融資する制度を、今年度から新設しました。

この制度は、町のあっせんにより、取扱い金融機関（愛知労働金庫岡崎支店）から融資されるもので、町内の勤労者の方には生活の安定を図っていただくものですので、ご利用ください。

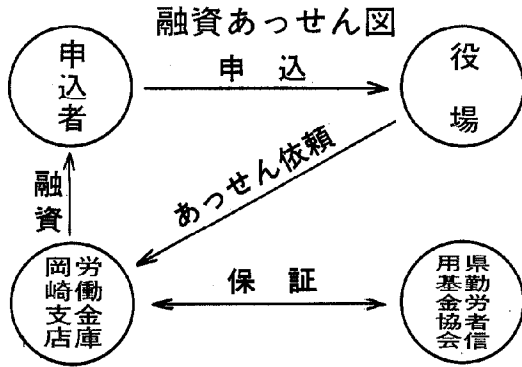

資格

- 一、町内に一年以上居住する勤労者で、同一事業所に引き続き一年以上在職する本採用者。
- 二、税を完納していること。
- 三、同一世帯で生活資金の融資を受けていないこと。
- 四、生活資金の融資を受けた者の連帯保証人となっていないこと。
- 五、確実な連帯保証人一人以上を有し、かつ取扱い金融機関がする融資金額に係る信用保証の条件に適合する者。

対象

- 次の事項に必要な経費
- 一、災害または盗難の被害
- 二、病気または負傷
- 三、死亡
- 四、結婚または出産
- 五、同居親族の入学
- 六、住宅の修繕
- 七、その他町長が認めたこと

融資金額

三十万円以内(五万円単位)

※特別の場合、五十万円以内
融資期間及び返済方法
二十四か月以内(据置一か月含)月賦償還

※特別の場合三十六か月以内

融資利率

年六・〇%

申込・問合せ先
役場産業課

商工業振興

資金融資制度

勤労者住宅資金融資

種類	通常資金	特別小口資金
金額	1,200万円以下	350万円以下
期間および貸付利率	3年以内 年 6.4% 5年以内 年 6.8% 7年以内 年 7.0% (7年は設備資金のみ)	3年以内 年 5.6% 5年以内 年 5.8%
資金用途	設備資金または運転資金	
連帯保証人	個人事業者 県内居住の資産信用のある方1人以上 会社 県内居住の資産信用のある方2人以上 企業組合 理事全員 (代表者を含む。)	
申込者の資格	<ul style="list-style-type: none"> ◆県内に事業所を有し、6か月以上同一事業を営んでいる個人事業者および会社並びに企業組合。ただし、金融業、新聞業、興信業は除く。 ◆税の滞納がないこと。 	

※協会の小口無担保無保証人制信用保証に該当の場合は、担保、保証人不用。詳しくは産業課へ

申込資格	町内に3年以上居住、または町内企業に引き続き3年以上勤務の方	
融資対象要件	宅地取得	町内に土地を有しないで5年以内に住宅を新築しようとする方
	住宅新築	住宅を所有しないで、1年以内に住宅を新築しようとする方
	住宅増築	既存住宅の増築(既存住宅を含めて165㎡まで)
資金用途	宅地の取得または住宅の新築・増築に要する資金	
融資限度額	300万円(前年収入額の範囲内)	
融資利率	据置3か月以内で10年または15年以内	
期間	10年—6.0%・15年—6.3%	
連帯保証人	町内居住者 2名	
問合せ先	役場産業課	



商工業振興資金融資制度は、愛知県と町が協調して、金融機関などと取引の薄い中小企業者のみなさんを対象に資金を融資あっせんする制度ですので、多くのご利用をお待ちしております。

申込み、問合せは産業課または商工会(☎二一〇一〇二〇)へ

年金アラカルト 22

愛知県

国民年金

受給者

友の会発足

昭和五十七年四月、国民年金の老齢年金、通算老齢年金の受給者で構成する、「愛知県国民年金受給者友の会」が発足しました。

高齢化社会へ移行しつつある現在、県下の国民年金受給者は三十万人近くに達し、特に老齢年金受給者は増加の一途をたどっています。こうしたなかで、年金受給者とりわけ老齢年金を受けている方々のなかから、自ら進んで社会参加をし、老後の生きがいを積極的に求めていくことが必要だという声が高まってきました。

そこで、その参加と活動の場を提供する団体として、県の後援で新たに組織されたのが、この「愛知県国民年金受給者友の会」です。

友の会では、年金受給者相互の親睦と交流を深め、老後生活

における健康と生きがいを求め、入会申込書などは、国民年金係の窓口にて備えてあります。

この会に入会されて、もう一つの生きがいを見つけられてはいかがでしょうか。

会費は一年間で二千四百円で、趣味の講座や健康講座の各地での開催、囲碁や将棋、ゲートボールの大会や受給者大会、観劇会や旅行など各種の事業が考えられています。

入会申込書などは、国民年金係の窓口にて備えてあります。

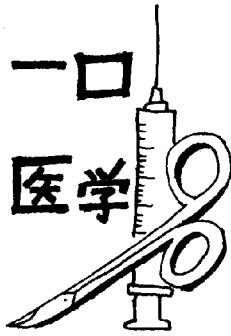

歯のシリーズ③

むし歯の症状は

三段階

C1(シーワン)の段階からさらに進んで、象牙質まで達したむし歯は、C2(シーツー)といい、熱いものや冷たいものがしみるようになり、はじめむし歯に気づきます。このときに治療すれば、簡単にすむものも、その機会を逃がすと、むし歯は歯髄(しずい)にひろがって炎症をおこし、化膿して、猛烈に痛むようになります。この段階をC3といい、こうなると神経を取りますが、とても技術の

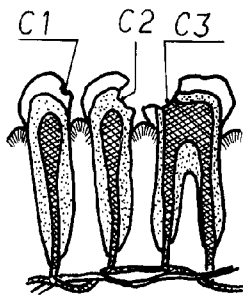

むし歯の図

いる、むつかしい治療で、時間もかかります。

税務だより



法に定める税金の軽減免除による方法です。この二つのうちどちらか有利な方法を選ぶことができます。

詳しいことは、最寄りの税務署または税務相談室にお尋ねください。

混和軽油の

販売と使用は

申告と納税が

必要です

通常、店頭で販売されている軽油は、既に軽油引取税が課税されたものです。

しかし、次の場合には、改めて軽油引取税の申告と納税が必要となります。

- ① 軽油に他の油を混ぜてきた混和軽油を販売したとき
- ② 軽油以外の油二種類以上を混ぜてきた混和軽油を販売したとき
- ③ 軽油に他の油を混ぜ、自動車の燃料として消費したとき
- ④ 軽油以外の油(ガソリンを除く)を自動車の燃料として消費したとき

わが国は、世界でも災害の多い国の一つに数えられています。なかでも、台風や集中豪雨による被害が、毎年のように全国各地に発生しています。

これらの場合には、最寄りの県税事務所、県事務所税務課または税務出張所へ正しい申告と納税をしてください。

災害と税金

震災・風水害・落雷・火災などの災害を受けたとき、所得税が軽減されたり免除されたりしますが、その方法として次の二つがあります。一つは、「所得税法」に定める雑損控除による方法です。もう一つは、「災害減免

訓練生募集

愛知県

総合職業訓練校

自動車整備科

定員二十五人 訓練二年間

高卒以上の男女

機械製図科

定員三十人 訓練一年間

高卒以上の男女

港湾運輸科

定員二十五人 訓練一年間

高卒以上の男女

募集期間 九月一日～十月十

六日

- ・試験日 十月二十日
- ・提出書類 入校願書、調査書
- ・詳しくは、総合職業訓練校訓練生課 (☎〇五二〇四一一一一)

通信講座受講生募集

NHK学園

「社会通信講座」の受講者を募集します。

書道、硬筆、母と子の硬筆、簿記、俳句、文章、絵画、囲碁、英語、数学、国語の十一講座三

電話も一度にかければパニック状態!!

岡崎電報電話局

電電公社では、地震や台風など非常時にも電話がお役に立つよう、通信設備の防災対策には日頃から特に力を入れています。

しかし、災害など発生した時、被災地へのお見舞い電話が殺到し、通信設備に故障は

なくとも、電話がマヒ状態になることがあります。ラッシュユ時の交通マヒと同じです。こんな時、気がかりでしょうが、お見舞い電話はしばらく控えるようお願いいたします。なお、異常な通話ラッシュが続いた時は、災害復旧や救援のための緊急通話を確保するために、一般の加入電話からの通話を一時制限することもあります。その場合、お急ぎの方は、青色・黄色の公衆電話をご利用ください。



十四コース

- ・受講資格 特にありません
- ・受付期間 九月三十日まで
- ・詳しくは

〒186 東京都国立市 富士見台二一三六

NHK学園社会通信教育係 またはお近くのNHKまで

岡崎県民

サービスコーナー

9月の行事

安城の農業三十年のあゆみ”写真展

愛知漁業展

緑化、愛鳥作品展

岡崎市康生通西

ふれあいの街シビコ三番街

岡崎 24 一八五八

愛知こどもの国

9月の行事

アヒル旗揚げ競争

午前十一時～午後三時

動物の体重をあてよう

午前十一時～午後二時

幸田の植物⑬

アベマキ

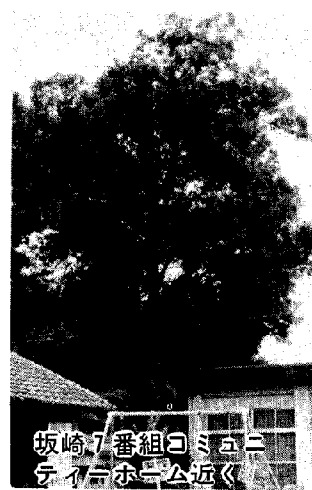

坂崎7番組口ミユニ
テニホニ公近

「アベマキ」、あまり聞かない名です。トチノキといえ、知らない人は少ないと思います。しかし、トチノキという名は、愛知県地方では、アベマキとクヌギに共通した方言として使われています。アベマキは、暖帯地方の山地や屋敷林で見られる、落葉高木です。樹皮は厚く、縦に不規則に割れ、コルク層が発達しています。葉は長だ円形で、クヌギと大へんよく似ていますが、葉の裏に非常に短い毛が密生しているため、容易に区別できます。花は雌雄同株で、四、五月に開き、二年目の十月には、球形で直径十八ミリほどの実が熟します。

アベマキは山形県以南の本州・四国・九州に分布しますが、愛知県ではアベマキが多く、クヌギは少ないようです。関東地方や関西地方では反対にクヌギが多く、アベマキは少なく、幸田町ではアベマキが大部分で、クヌギはその一割以下でしょう。この地方はアベマキの適地らしく、大木が各地に見られます。幸田でも、坂崎の林方に、胸高囲三メートルのものがあります。またクヌギでは、驚田神明宮に胸高囲二・九メートルのものがあります。

アベマキは用材・薪炭・シイタケの原木などに利用されます。なお、昔はコルク・タニン・デンブンを採ったこともあります。子供時代には、アベマキヤクヌギの木に集まる昆虫を捕えたり、実でこまなどを作ったり、わたしには昔からなじみ深い木です。

(寄稿 黒柳 悦次氏)



盆おどり大会 (8/16)
 八月十六日夜、中学校第一体育館で盆おどり大会が開かれました。参加チームは、子供の部、老人の部、一般の部合わせて二十四チームでした。

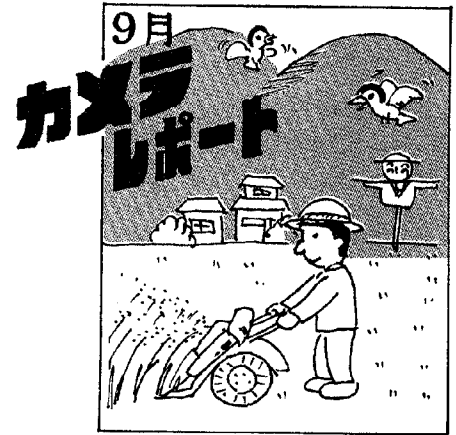

西三河子ども会10周年記念
 ソフトボール大会で
坂崎子ども会優勝

8月23日、中央運動場で行われた大会で幸田町の坂崎子ども会が見事優勝しました。



勤労感謝かかし大会 (8/22)

出品本数 二十七本
 子供の部 十三本
 一般の部 十四本
 成績は次のとおりです。

- 子供の部
 - 町長賞 高力子ども会
 - 教育長賞 大草子ども会
 - アイデア賞 大草子ども会
 - 努力賞 新田子ども会
- 一般の部
 - 町長賞 新田一組
 - 教育長賞 笹野 実
 - アイデア賞 平岩輝美
 - 努力賞 岩堀老人クラブ



**「流しそうめん」に
 舌鼓**

七月十八日、二十五日に、不動ヶ滝、大井の滝で滝開きが行われ、写生大会や流しそうめんに、元気な子供たちがにぎわいました。
 なお、不動ヶ滝夏祭りの各行事の入賞者は「商工あんない」(八月十五日号)に掲載してあります。



**心身障害児
 親子ボウリング大会 (8/6)**

参加者 三十五人
 協力 幸田ライオンズクラブ
 幸田セントラルボール

成人病健診 保健課

と き 9月13日(月) 午前10時～11時半
 ところ 母子健康センター
 内 容 (1)血圧・検尿
 (必要に応じて精密検査実施)
 (2)糖尿病精密検査(希望者)
 ・朝食を取らずに9時半までにおこし
 ください。
 受診料 無料
 ※健康管理手帳のある方はご持参ください。
 ※15歳以上、特に40歳を過ぎたら年に一度は受
 診しましょう。

9月の神経芽細胞腫検査 保健所

対 象 昭和57年3月生まれの乳児
 ※3か月児健診で配布した「ろ紙」に尿を湿ら
 せて、岡崎保健所へ郵送してください。

不用犬引取日 保健課

毎月第1・第3木曜日
 9月16日 } 午前11時までに、印鑑を持って保健
 10月7日 } 課へきてください。
 野犬などで困まっている方は引取日
 の2・3日前に連絡してください。

消防設備士講習会 消防本部

講習日時
 第1種 10月6日
 第2種 10月1日
 第3種 10月7日・20日・22日
 第4種 10月5日
 第5種 10月8日・12日
 受講申請書の受付期間および受付場所
 9月9日(木)～9月10日(金)まで
 愛知県庁西庁舎1階ロビー
 その他
 詳しくは県防災課(☎052-961-2111)また
 は県消防設備安全協会(☎052-962-0707)

家屋を取りこわしたら 税務課

必ず届出を

既設の家屋を取りこわした場合は、規定の届
 出書(家屋減失届)により、すみやかに役場税
 務課または、各地区の固定資産評価補助員の方
 に届出をしてください。
 家屋を取りこわしても届出をしないと、課税
 台帳に登録されたままで課税されますので、必
 ず届出をお願いします。

老人福祉センター行事 住民課

文化協会芸能訪問 9月2日 剣舞、詩吟
 3日 民 踊
 10日 民 謡
 21日 詩 吟
 老 人 検 診 9月7日 海谷、里
 17日 六栗、上六栗
 健 康 相 談 日 毎週火・木・金曜日

家庭婦人 教育委員会

ソフトボール大会

第6回の大会を開きます。皆さん応援に来て
 ください。
 と き 9月5日(日) 午前9時～
 ところ 中央運動場

短歌教室(初心者向け) 文化協会

と き 9月13日(月) 午後0時半～午後3時
 ところ 中央公民館 中会議室
 講 師 中日歌人会運営委員 細江吉弘氏
 主 催 文化協会 短歌クラブ
 ※出席する方は、筆記用具を持参ください。

青年団行事 青年会

フォークダンス
 と き 9月8日(水)、15日(水)
 午後7時半～午後9時半
 ところ 中央公民館 中ホール

お

知

ら

せ

役 場 2-1111 (代表)

土 木 課 内線35～37・50 有線2327
 〔夜間2-1116〕有線6581
 消 防 署 内線51～53 有線3119
 〔直通2-3821〕有線6565
 水 道 課 内線28・29 有線2450
 〔夜間2-1117〕
 ポンプ場2-1890 有線5880

議会事務局 内線46・48 有線2451
 〔夜間2-1118〕有線6601
 教育委員会
 事務局 内線24～26 有線2028
 〔夜間2-1114〕

相談コーナー

行政相談

総務課

と き 9月22日(水) 午前9時～正午
 ところ 中央公民館 第5会議室
 相談員 横井一夫 自宅☎2-0364

法律相談(無料)毎月第2土曜

住民課

と き 9月11日(土) 午前9時～正午
 ところ 中央公民館 第1会議室
 相談員 弁護士 村越 健
 (受付は午前11時まで、予約は住民課戸籍係
 まで、お申込みください。)

心配ごと相談

と き 毎週水曜日 午前9時～正午
 ところ 中央公民館 第5会議室
 相談員
 9月8日 清水繁雄, 粕谷静子
 22日 山本忠一, 藤江芳恵, 小栗幸子
 29日 加藤文慧, 成瀬美恵子, 永井まさ
 10月6日 大須賀武一, 磯部キヨ, 藤井祐慶
 ※相談日は電話による相談もできます。
 ☎2-1111 (内線20)

身障者・精薄者相談 毎月第2火曜日

と き 9月14日(火) 午前10時～午後3時
 ところ 中央公民館 第5会議室
 相談員 愛知県身体障害者相談員 有馬茂男
 愛知県精神薄弱者相談員 日高恒夫

母子家庭相談

と き 毎週月、水曜日 午前10時～午後5時
 受付 住民課
 相談員 愛知県母子相談員 長谷美代子

幸田町犯罪状況

7月	侵入盗	車両関係盗	その他	計
件数	3	6	1	10

幸田町交通事故状況

7月	死亡	重傷	軽傷	小計	物損	合計
人数	0	0	14	14	—	14
件数	0	0	9	9	39	48

役場 2-1111 (代表)

総務課 内線14～16 有線2026
 [夜間2-1112]
 企画課 内線45(電算54) 有線2458
 管財課 内線38
 税務課 内線20～22 有線2027
 有線6591

婦人悩みごと相談

住民課

と き 10月6日(水) 受付午前10時～午後3時
 ところ 中央公民館
 相談内容 ・夫婦, 親子, 嫁姑の問題
 ・婚姻, 離婚の問題
 ・対人関係 その他

西三河地区就学相談

愛知県

と き 9月10日(金), 17日(金)
 午後1時半～午後4時
 ところ 西三河事務所 第2会議室
 (岡崎市明大寺本町)
 対象 就学前の心身障害児の保護者
 申込先 幸田町教育委員会へ

職業訓練生募集

職業訓練校

県立職業訓練校では、昭和58年4月入校の訓練生を募集しています。

応募資格 高卒者(来年3月卒業見込みの者)
 募集期間 10月16日(土)まで(選考日10月20日)
 申込先 職業訓練校または岡崎公共職業安定所
 募集科目

女子職業訓練校 第1縫製, 第2経理事務
 岡崎 " { 機械, 電気工事, 自動車整備, 機械製図
 窯業 " 第1陶磁器, 第3陶磁器
 高浜 " { 第1建築, 建築製図, インテリアサービス
 東三河 " { 自動車整備, 第1建築, インテリアサービス

問合せ先 岡崎職業訓練校 ☎0564-51-0775

自衛官募集

総務課

2等陸海空士, 一般曹候補学生, 航空学生, 自衛隊生徒を募集しています。
 詳しくは, 自衛隊岡崎出張所(☎21-7307)へ

海上保安大学校 生徒募集

海上保安本部

受付期間 9月16日～9月26日
 詳しくは, 第4管区海上保安本部人事課(名古屋市港区入船 ☎661-1611)へ

お

知

ら

せ

当直医

診療時間 (午前9~正午 午後2~6時)

Table of on-call doctors by date and specialty. Columns include date, specialty, hospital name, and doctor name with phone number.

なお、歯科は岡崎歯科医師会館 (岡崎市六供町三本松 ☎0564-21-0501) で診療。
時間: 午前9時~11時半。
保険証を持参してください。
9月5日の眼科は、桐洲医院 (22-1291) に変更

夜間歯科緊急当直医

木曜日の夜間 (午後6時~午後9時)

Table of on-call dentists for emergency on Thursdays. Columns include date, specialty, hospital name, and doctor name with phone number.

母子健康センター行事

Table of events at the Maternal and Child Health Center. Columns include date, day, event name, time, and notes.

乳幼児健診・妊婦健診には母子手帳を必ず持参ください。

喜多 宮脇 柴田 深谷 稲吉 近藤 上野 天野 永田 廣野 手嶋 大竹
おめでとうございます (32人)
(順不同)

戸籍異動

七月一日(三十一日届出)

岩瀬 志賀 石野 今泉 鈴木 小川 金森 山本 伴 鈴木 藤田 黒野 伊澤 室井 齋藤 長崎 羽賀 大沢 樋江
合志 一徳 江井 幸恵 主税 真由美 友希 健作 昌己 梓 緒子 修一 梨恵 慎也 陽大 諒司 尚也 進也 大悟 哲也
喜久雄 安幸 卓爾 博夫 幸男 文義 勝彦 直彦 文利 政己 一美 安雄 俊夫 治男 正美 智次 隆弘 良美 昇輝 一幸

山本 森田 長谷 加藤 今岡 中村 酒井 安藤 丹羽 山本 味岡 杉浦
死亡者 年齢 主区
52 64 84 71 47 82 85 78 86 81 83 71
隆幸 登久 登秋 勝信 寛信 隆司 政夫 功一 市郎 康弘
永野 坂上 高力 鷺田 長嶺 岩堀 長嶺 芦谷 永野 大草 須美