

広報

こらも'82 4

No.346

発行・幸田町役場 愛知県額田郡幸田町大字菱池字黒方11番地
編集・企画課 ☎2-1111 (有)2458 印刷・岡田印刷所

人口動態

(昭和57年3月1日現在)

総人口	人口	26,434人	
	内帯	13,126人	
世帯	人口	13,308人	
	世帯数	6,872戸	
(2月中移動)	出生	32人	男17人 女15人
	死亡	17人	男9人 女8人
	転入	70人	男36人 女34人
	転出	104人	男62人 女42人



(中央小学校)

ぼくらは小学1年生

— 主な内容 —

- 2～3 P 事業所統計結果報告
町民憲章制定記念式典
- 4～5 P 防火適合表示マーク
春の交通安全県民運動
- 6～7 P 補助制度のご案内
- 8～9 P 河川水質検査
- 10～11 P 年金アラカルト
- 12～16 P 健康法シリーズ

4月には、桜の開花とともに、新入学生、新入園児が誕生する時期です。

幸田町では、新小学1年生が約460名、新入園児が約350名新たに、入学・入園する予定です。

うきうきした気持ちの子供たち、この時期には交通事故や、体調をこわすことが多いようです。みんなで、大切に子供たちを育てていきましょう。

事業所統計結果まとまる

町内の事業所総数は**1,003**
従業員は**9,593**人

(昨年(昭和56年)の7月1日現在)

産業構造を知る資料

今年で13回目

昨年七月一日現在で実施されました事業所統計調査の結果について、このたび県集計結果が公表されましたので、本町の概要をお知らせします。

この調査は、我が国産業の見取図を作ることをねらいとしたもので、昭和二十二年に第一回調査が、翌二十三年に第二回目の調査が行われ、その後は三回ごとに実施され、今回の調査は十三回目にあたりました。

この調査にご協力をいただいた各事業所、調査員の方々に厚くお礼申し上げます。

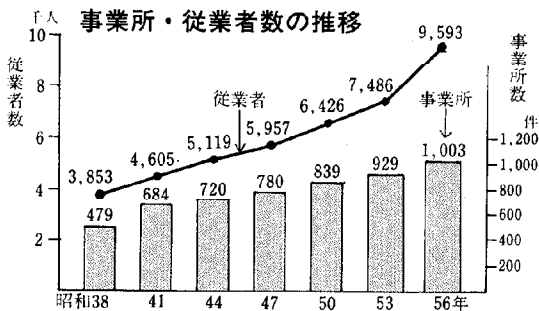

本町の事業所を大分類別にみると卸売・小売業が三十四・八割と三分の一を占め、ついで製造業二十五・九割、サービス業二十・一割の順となっており、この三業種で全産業の八十八・八

製造業大幅な増加
事業所数 19・4%
従業者数 60・5%

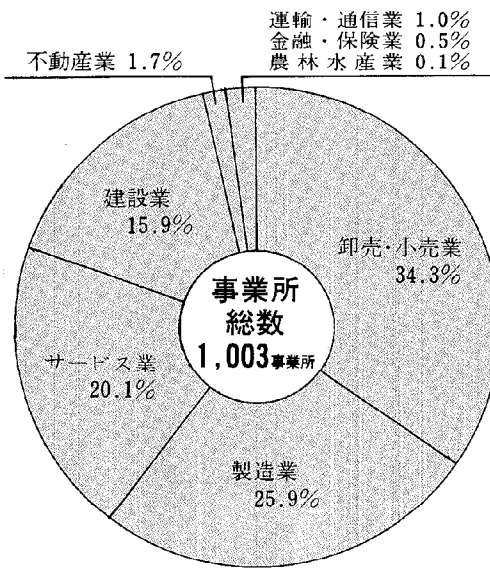

町内の事業所数(公務を除く)は、千三件で前回調査(昭和五十二年)に比べ八割の増加、従業者は九千五百九十三人で二十八・

一割の大幅な増加となりました。一事業所当り従業者数は九・六人となり県平均より一人増となっています。

事業所数の増加率の高いものは製造業の十九・四割、建設業の十二・八割となっており、反面減となっているものに運輸・通信業の三十三・四割、金融・保険業の十六・七割となっています。

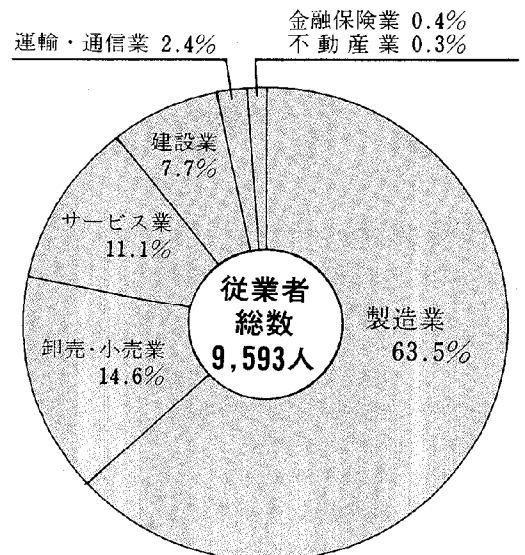

なっており、この三業種で全産業の八十九・二割を占めています。業種別に増加率の高いものは製造業の六十・五割、建設業の二十・七割となっており、反面減となっているものにサービス業十二・八割があります。

従業員「1人」4人「が」約7割を占める

従業員規模別にみると「一人から四人」規模は六百八十七事業所(構成比六十八・五割)となり増加率が最も高い規模は「十人から十九人」となっています。

町民憲章記念式典

4月3日に開催

町民の皆さんの協力により、幸田町民憲章が昭和五十七年一月十四日に制定されたことは、広報こうた二月号で、お知らせしていますが、より広く町民の皆さんに憲章を知っていただくために、正式に関係者の列席する中で町民憲章記念式典を開催します。

記念式典は、四月三日(土)の午前十時から中央公民館中ホールで開かれ、招待者として、西三河事務所長、地元県議会議員、町議会議員、各小中高校長、各区長、婦人会、教育委員、農協、商工会を始め町内の各種団体などから百二十九名を招いて行われます。

記念式典では、町長式辞、審議会長による審議経過報告、憲章の発表ののち、憲章文作成にあたり、アイデアを提供された優秀応募作者の表彰が行われます。

町民憲章の制定については、憲章文項目の選定のために、全町アンケートを実施したり、憲章文案を皆さんから募集するな

だけに、町民の生活規範ともいえる憲章に沿った活動の実践を全町民の協力により進めましょう。
なお、憲章文については、印刷した物を後日全戸配布いたします。

幸田町民憲章

わたくしたちは、心ゆたかな住みよいまちづくりをめざし、ここに町民憲章を定めます。

- 一、緑豊かに、水清らかに、みんなで美しいまちをつくりましょう。
- 一、ありがとう、いつも笑顔で親切の輪を広げましょう。
- 一、活気と希望と夢にみちた、若い力を育てましょう。
- 一、スポーツに親しみ、心身を鍛え、健康なまちをつくりましょう。
- 一、豊かな知識と教養を高め、文化の向上に努めましょう。

昭和五十七年一月十四日制定

町民憲章制定記念文化講演会に

俳優菅原文太氏

来町

町民憲章制定記念として文化講演会を開催します。皆さんの多数のご聴講をお願いします。

とき 四月三日(土)

午後二時から

ところ 中央公民館 中ホール

講師 俳優 菅原文太

演題 「おやじの姿 今昔」

幸田町から

自動販売機による

悪書を追放

しましょう。

幸田町青少年問題協議会

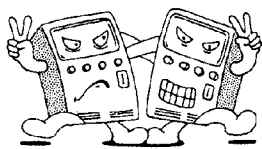

緑に親しみ緑化の推進を

「緑の羽根」

募金運動

町緑化推進委員会では、町民の緑化意識の高揚を図り、併せて地域、職場、学校、公共施設等の緑化を図るため、四月を緑化推進月間として「緑の羽根募金運動」を展開しています。

緑豊かな町づくりを進めるため、各地区、学校、職場、街頭において行っている募金運動にみなさんのご協力をお願いします。

◎昨年募金額

三十四万一千六百九十三円

昨年募金していただきましたお金は、学校、各地域公共施設などの緑化に使わせていただいています。



消防法防火適合に

表示マーク

防火対象物の表示・公表

制度を定める

防火設備の不備などにより、死傷者が出るという火災が発生していますが、防火設備などの適正な設置、および管理を行うことで、生命・財産を守るため、防火対象物の表示・公表についての制度が定められました。

この制度は、予防査察の結果に基づいて、防火管理業務の適正な執行、消防用設備などの設置並びに維持管理、およびその他火災予防上、必要な措置に関し、防火対象物への表示および公表をする際の必要事項を定めるもので、概要については次のとおりです。

基準

一、表示（適合対象物）
防火管理面、消防用設備などの点検項目に適合しているときは、表示マークを交付します。（タテ約三十七センチ×ヨコ約二十六センチのプレート）

二、公表（違反対象物）
消防施設、管理面の不備な施設には、行政指導を行い、なおかつ消防法に基づく期限を付した措置命令を発し、当該命令に違反して、期限内に

表示、公表の対象物

旅館、ホテル、料理飲食店、マーケット、店舗などの特定防火対象物

適合表示マーク



何らの必要な措置も講じない防火対象物に対しては、報道機関および広報などで公表を行います。

実施時期

防火対象物の区分ごとに、実施期日を定めています。当初は、ホテル、旅館を行い、順次国県の指導、隣接市町村と歩調を合わせ、実施いたします。

身近な火災を防ぐために

家庭内の

微量危険物

皆さんの家庭でも、ガソリン、灯油、天ぷら油などを始め、マニキュア、ヘアースプレーなど少量ではあっても、多種の危険物が保管されています。安全な取扱いと保管に心掛けましょう。〈ガソリン・灯油類〉

◎ 危険物の容器は、危険物の性質に応じた安全な材質で、

- ◎ 密栓できるものを使用する。
- ◎ 容器には、品名、取扱い上の注意事項などを表示する。
- ◎ 保管場所は、低温で換気の良い場所とし、整理整とんに努める。
- ◎ 危険物を貯蔵する場所は、階段や出入口付近を避け、地震などで容器の転倒や破損を防止するため、錯や滑り止めを設ける。
- ◎ 取扱いは、通気や換気の良い、火気のない所で行う。
- ◎ 危険物は、下水や河川などに捨てない。
- ◎ 簡易な容器を、ガソリンなどの予備燃料の運搬容器として車に積載することは、消防法に違反する。
- ◎ 〈天ぷら油類〉
- ◎ 油のしみこんだ紙や揚げかすなどは、こまめに処分する。
- ◎ 揚げ物の途中の電話や来客の時は、必ずコンロの火を消して、その場を離れる。
- ◎ 〈化粧品類〉
- ◎ くわえタバコの時や、火気の近くで使用しない。
- ◎ 直射日光の当る場所や高温になる場所で、保存しない。
- ◎ 地震などによる転倒や破損防止するため、有効な錯や滑り止めを設ける。

消防庁長官

表彰を受賞

幸田町消防本部
幸田町消防団

幸田町消防本部・消防団が、昭和五十六年度消防庁定例表彰授与式で、竿頭綬を受賞しました。

この受賞は、消防力の充実、強化および消防活動に努力した者に対し贈られるもので、自治大臣を始め国会議員、消防関係者約七百名を集め、日

本消防会館で授与式が行われました。

これを契機に、今後一層消防使命達成のため頑張つてまいります。

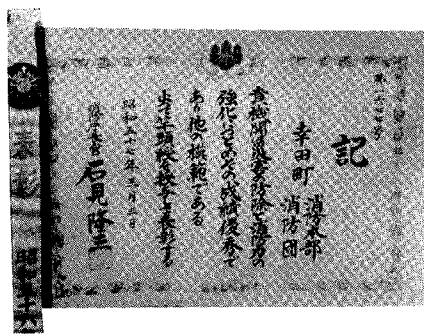

新入学児童(園児)を 交通事故から守ろう!

(春の交通安全県民運動)

いよいよ新学期となり、街には新しいランドセルを背負った可愛い新一年生が、上級生の指導を受け、喜びの中にも、ちょっとびり不安の影をのぞかせながら、元気に通学しているほほえましい姿が、あちこちに見られます。しかし、なんといっても心配なのは、交通事故の輪禍です。

そこで愛知県下では一斉に春の交通安全県民運動が展開されます。

期 間

四月六日(火)～十五日(木)

十日間

重点目標

●新入学児童(園児)を交通事故から守ろう!
●お母さんを中心に、家庭から

なって考え、話しあうことも大切ですが、なによりも重要なことは、子供と外出したときなど、お母さんを中心に、まわりの大人が交通ルールを正しく守り、お手本を示すことが一番です。

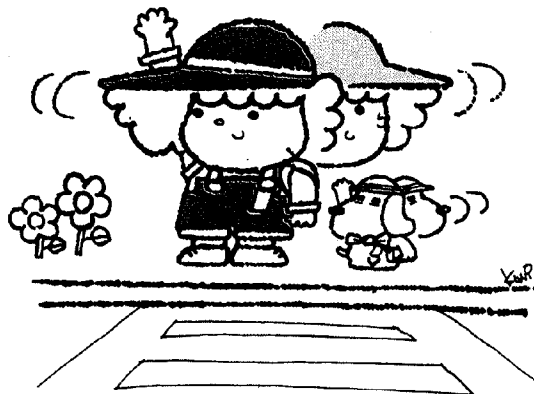

交通災害共済

西三河二市五町交通災害共済組合は、西三河地区の知立・高浜市・一色・吉良・幡豆・額田幸田町の七つの地方公共団体で組織され、交通事故による災害に対し見舞金を給付し、住民の生活の安定と、福祉の増進に寄与することを目的に事業を実施しています。

近年の交通情勢は、車両の大型化・大量化・スピード化がすすみ、交通事故多発の原因となっています。こうした情勢の中で、不幸にも交通事故にあわれた方々に対し、少しでも役立てて頂くため設立されたのが、この交通災害共済組合なのです。

安い掛金で、万一に備えるため、家族そろって加入してください。なお、加入は年中いつでもできます。詳しくは、役場総務課までおたずねください。

春の防犯運動

四月一日～四月三十日

行楽期の防犯ポイント

本格的な行楽シーズンを迎え、外出の多くなるこの時期、「あき巢ねらい」の防止について、みなさんのご家庭でもできる簡単な防犯のポイントをお教えします。

ドロボウの被害を防ぐには、隣どうしの協力が重要です。お互いにドロボウに入られないように、外出するときは、一声頼み合うようにしましょう。

●戸締りは完全に
あき巢ねらいの四十割は、「カギをあけずに侵入した……」つまり、カギがあっても、かき忘れたのでは無いのと同じです。「戸締りの確認」これがあなたの財産を守る秘けつです。

●ルスと悟られない工夫を
新聞受けの中が、数日分の新聞でいっぱいになっていたり、牛乳が何本も置いてあったりしては、一目で留守がわかってしまいます。だれに見られても留守であることがわからないように工夫し、ドロボウにねらわれないように努めましょう。

四月一日から三十日は春の防犯運動期です。「明るい町づくり」のためご協力をお願いします。

交通災害共済加入状況 (56.1.31現在)

区分	人口	加入者数	加入率	会費払込額
幸田町	26,422人	19,515人	73.86%	7,024,710円
組合全体	177,564人	127,920人	72.04%	46,040,670円

見舞金支給状況

団体	等級				総件数	見舞金支給額
	死亡	2~4	5~8	9~11		
幸田町	0	2	16	50	68	1,910,000円
組合全体	6	44	123	316	489	22,660,000円



補助金制度の ご案内

生垣設置

奨励補助

町内の、通学通園路沿いのコンクリートブロック塀などの点検を、毎年学区単位に実施していますが、地震などの災害発生時に、倒壊の恐れが予想される箇所も多数発見され、その被害防止と、みどり豊かな自然と調和のとれた住よい環境づくりを目的とし、次のおり生垣を設置される方には、設置費の一部を助成する制度を創設しましたので、有効な活用をしてください。

補助申請受付期間

昭和五十七年四月一日～
昭和六十年三月三十一日

補助の対象者

○市街化区域内に住所を有し、

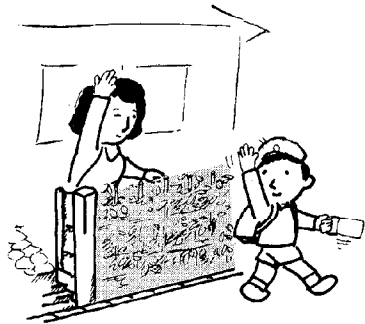

- 一月以上在住する方
- 町税を完納している方
- 生垣設置の基準
- 公道沿いの場所で、幅員四メートル未満の道路は、道路後退線から、敷地側の場所で延長三メートル以上の生垣
- 樹木の高さは〇・九メートル以上
- 一坪当り二本以上の植樹
- 植栽地の盛土をブロックなどで、囲む場合は、空地面より
- 五メートル以下であること

補助対象事業

および補助金の額

(イ) 既存コンクリートブロック塀などから生垣に換える場合、延長に二千五百円を乗じて得た額、なお一件当り十五メートルとします。

(ロ) 新たな生垣の設置

延長に千五百円を乗じて得た額、なお一件当り十五メートルとします。

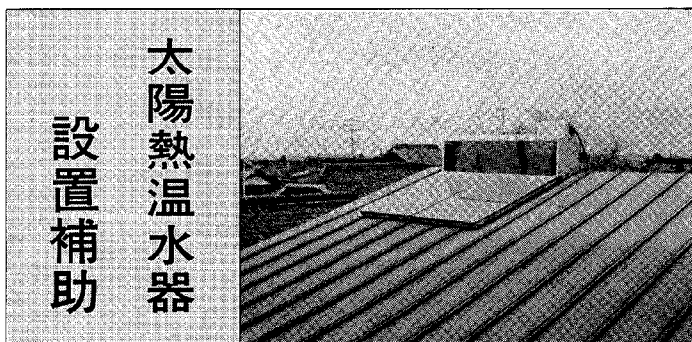

太陽熱温水器 設置補助

昨年の四月から、省資源・省エネルギー思想の普及のため、太陽熱利用による温水器の設置補助をしてきました。この補助

制度も予想を大きく上回る申請件数があり、設置された家庭において、燃料費の節約につながっていることと思えます。この補助制度も今年度限りでありますので、設置予定されている方はご利用ください。

補助申請受付期間

五十八年三月三十一日まで

補助の対象者

町内に居住（住民票）する者で、新たに設置（取替・更新は除く）する世帯に対し、一基を補助対象

温水器設置の基準

くみ置形および自然循環形で、集熱性・耐久性などに優れているもの

補助金の額

設置機器本体価格の二十割に相当する額で最高三万円までとします。

これら制度に関する内容や申込方法の詳細については、土木課建築係までおたずねください。



地域農政特別対策事業

逆川地区

換地計画決まる

二月二十二日の会議で

逆川地区のほ場整備は、昭和五十五年度に完了し、残すところ換地処分のみとなっておりましたが、このたび換地会議が二月二十二日に権利者の出席のもと、出席者全員の賛成により換地計画が決定されました。

この計画によれば、農耕上の利便および経営規模の拡大と、土地利用の増進により、農業経営の合理化が図られることとなります。



幸田駅西地区

土地区画整理組合 設立を目指し 研究会を組織

昨年、岩堀区を中心として進めてきました駅西土地区画整理研究会も、関係者の熱意により組織され、いよいよ組合設

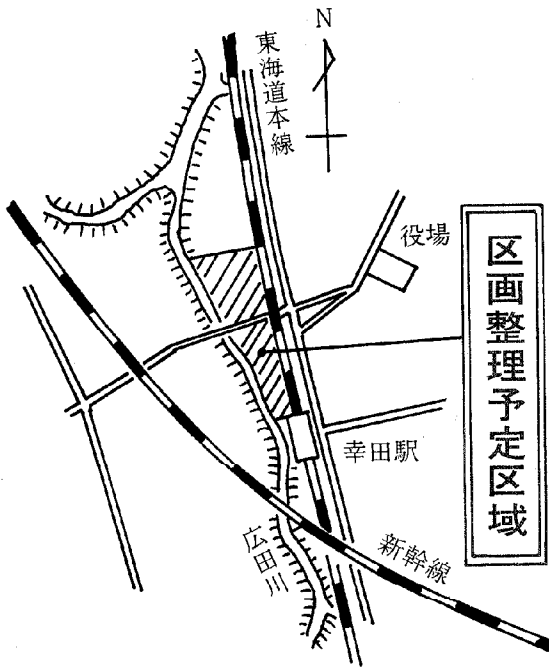

役員構成 (敬称略)

役職名	氏名
会長	志賀 令二
副会長	本多 政一
〃	朝岡 正一
〃	鈴木 武幸
監事	鈴木 正
〃	池田 正
委員	清他15名

立を目指しての研究活動を開始することになりました。当区域は、錦田ガード改良事業、街路駅西線新設などの、主要都市計画事業が含まれ、また新幹線新駅設置計画も並行して進められており、幸田町の新しい玄関口として早急に整備が望まれる区域です。

主要事業執行状況

事業名 (場所)	工事概要	請負額 (万円)	工期 業者
若がえり農園整備 (久保田字峯末、姿々塚)	整備面積 0.65ha	440	2/22 ~ 3/30 三河建設
若がえり農園整備 (芦谷字深田)	整備面積 1.43ha	1,030	2/22 ~ 3/30 和幸建設
林道舗装(遠望峰線) (狹字四ツヶ入)	工事延長 120m 舗装面積 595㎡	160	2/22 ~ 3/30 渡辺組
三ヶ根北排水路整備 (深溝字中池田)	管渠直径 800mm×7.3m 水路延長 533m	258	3/6 ~ 3/30 村越建設
内池田排水路整備 (深溝字内池田)	暗渠 800mm×800mm×4m 水路延長 54m	250	3/6 ~ 3/30 植村組
歩行者橋設置 (六栗字六反田)	工事延長 21m 幅員 2m	950	3/8 ~ 3/30 高橋土木
赤石南川後線改良 (大草字南川後)	工事延長 82m 幅員 4m	325	3/5 ~ 3/30 対馬建設
大縄線改良 (六栗字大縄)	工事延長 24m 側溝 63m	265	3/5 ~ 3/30 豊坂建材
住民広場設置 (横落字竹ノ花)	板柵、管渠、側溝	450	3/5 ~ 3/30 竹内建設
授産所倉庫建設 (深溝字一ノ宮)	鉄骨造り 39.3㎡	210	3/6 ~ 3/30 三河建設
校庭舗装 (坂崎小学校)	舗装厚 3cm 舗装面積 1,044㎡	170	3/6 ~ 3/30 幡豆土建

57年2月20日~57年3月17日入札分

道路から

違法看板を なくそう

春は、道路上に立看板、置看板などの違法看板が一層増える時期です。これらのは看板は、通行の妨げとなるばかりでなく、街の美観上からも非常に見苦しいものとなります。道路から違法看板をなくすために、皆さんの協力をお願いします。

電線にご注意

鯉のぼりは▶電線◀に接触しない場所を選んで立ててください。ご相談はお気軽にもよりの中部電力へ

河川水質検査結果

(川のきれいな町にしましょう)

下の表は、昭和五十六年十二月七日に町内十一か所で採水した水質検査の結果です。
透視度・浮遊物質量から見て徐々に濁りは良くなっています。生物化学的酸素要求量において基準に適しない川があります。し尿浄化槽維持管理を適正に行い、家庭用雑排水処理槽の設置にご協力ください。(幸田町では補助制度を設けていますのでご利用ください。)

検査項目	透視度	水素イオン濃度(PH)	溶存酸素(DO)PPM	生物化学的酸素要求量(BOD)PPM	浮遊物質量(SS)PPM	大腸菌群数(MPN)(100mlにつき)	総窒素
柳川	30以上	6.8⊖	10 ⊕	2.1⊕	7 ⊕	49×10 ³ ⊕	2.6⊕
尾浜川	"	6.9○	11 ⊕	5.7⊕	3 ⊕	49×10 ³ ⊕	4.4⊖
赤川	"	6.8⊖	10 ⊕	1.4⊖	7 ⊕	4.9×10 ³ ⊕	1.8⊖
広田川(六十石)	"	6.8⊖	13 ⊕	8.6⊖	1 ⊕	1,100×10 ³ ⊕	2.4⊖
広田川(毛倉橋)	"	6.7⊖	11 ⊕	3.0⊖	2 ⊕	240×10 ³ ⊖	2.0⊕
相見川(熊谷橋)	"	6.8○	10 ⊕	3.4⊖	2 ⊖	7.9×10 ³ ⊕	4.5⊖
前田川	"	7.1⊕	9.1⊕	11.8⊖	6 ⊖	630×10 ³ ⊕	4.4⊖
拾石川	"	7.0⊕	12 ⊕	1.0⊕	0.2⊕	24×10 ³ ⊕	1.6⊕
広田川(新田橋)	"	6.8⊖	10 ⊕	2.1⊖	2 ⊕	49×10 ³ ⊕	2.7⊖
柳川(菱池)	"	6.7⊖	9.6⊕	2.0⊖	6 ⊕	7.9×10 ³ ⊕	2.7⊕
仲々川	"	6.8⊕	13 ⊕	6.1⊖	3 ⊕	33×10 ³ ⊕	2.5⊖
環境基準		6.5~8.5	5ppm以上	5ppm以下	50ppm以下		10ppm以下

表の見方
PH—水の自浄作用に影響。
DO—汚濁した水ほどDOが減る。
BOD—汚濁されていると高い。
SS—水に溶けない二ミリのトール以下のゴミ量。
大腸菌群数—生活污水による

汚染度。
総窒素—アンモニア態窒素+PPM以下、亜硝酸態窒素+十五PPM以下とされている。
⊕—前回比較、⊕は向上、⊖—悪化、○変化なし。
■ 基準内 ■ 基準外

老人健康診査の結果

トップは高血圧症

老人の病気の予防、早期発見、早期治療によって健康増進をはかるため、一年に一回老人の健康診査を行っています。
昭和五十六年度の診査の結果からどんな病気が多かったかを紹介します。高血圧症、心疾患、眼の病気、神経痛、関節炎およびリウマチ、気管支炎、ぜんそくの順になっています。循環器の病気は年齢と共に多くなるのは当然ですが病気全体の約七割をしめています。(全国平均は約六割)

また、受診者のうち何らかの病気を持っている方は約六割ありました。
健康診査の受診状況は年々よくなっておりまして。しかし、六十歳代ではまだ自分の仕事に忙しいため、受診しない方も多いと思えますが、自分の健康のためにせつかくのチャンスが与えられているのですから、是非受診されるようおすすめします。

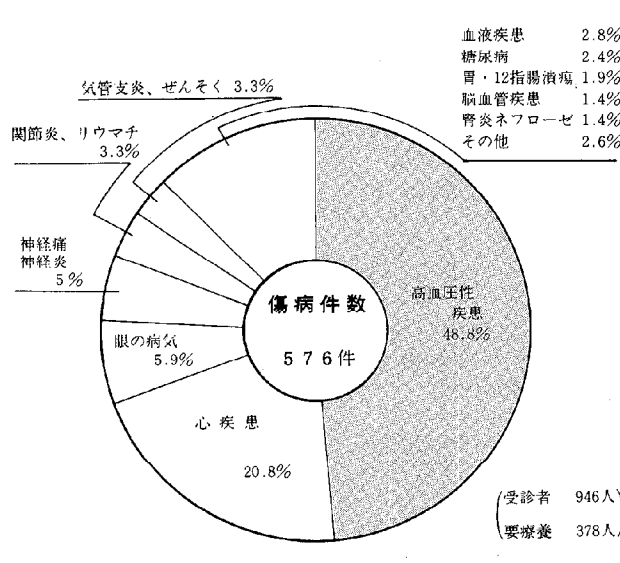

税務だより

確定申告が 間違っていたときは??

昭和五十六年分所得税の確定申告の期限内の受付は、三月十五日で終わりました。

確定申告をした後で、納めた税金が少なかったり、還付を受けた税金が多過ぎたことに気付いたときは「修正申告」を、また逆に、税金を納め過ぎていたり、還付を受けた税金が少な過ぎていたことに気付いたときは、「更正の請求」をすることができま

す。

更正の請求は、申告期限から一年間しかできません。また、修正申告や期限後申告は、遅れると加算税や延滞税が多くなったりするなど、余分な納税をすることになります。できるだけ早くお済ませください。なお、詳しいことは、お近くの税務署や税務相談室にお尋ねください。

また、確定申告をしなければならぬ人が申告を忘れていたときは、申告期限後でも確定申告(期限後申告)をすることが

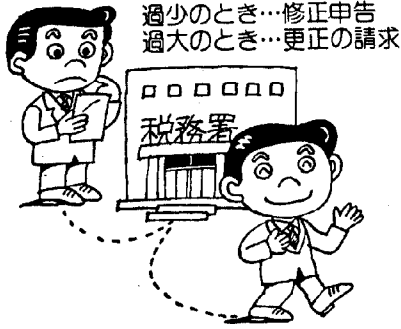

修正申告のとき...過少のとき
更正の請求のとき...過大のとき

あなたの家庭に
安心と幸せを

建物共済一斉加入状況

目標の130%達成

幸田町建物共済推進協議会では、十二月の一斉推進月間に、農家などを対象に共済加入の推進活動を実施しました。その実績は次のとおりです。

実績
○加入戸数 二千三百六戸

みんなの国保

保険証の正しい使い方

① 保険証の確認を!

記載事項に間違いはないかを確認、裏面の注意事項もよく読んでおきましょう。

② 勝手に記入しない

自分で勝手に書き直したりすると無効になります。

出生や死亡などの変動が家族にあったときは、届出をして訂正を受けなければな

りません。

③ 資格がなくなったら返す

転出や他の健康保険に加入したときは、すぐに保険者に返還してください。

④ 保険証の有効期間

保険証には有効期間があります。

※新しく就職されたかたは、勤務先の係のかたに話をし、そちらで交付を受けるようにしてください。また、親兄弟などが扶養家族として、その健康保険に加入できないかおたずねください。

楽しい学校給食

一学期から

給食費

価格改定

昭和五十七年四月から、学校給食費が改定されます。

小学校 一食当り 百六十円
中学校 一食当り 百八十五円

現在の給食費は、一食当り、小学校百五十円、中学校百七十五円ですが、最近の諸物価の値上げにより、基本物資(パン・牛乳など)副食材料(センターで調理するおかずなど)の高騰も著しく、子供たちに喜ばれる楽しい給食が供給できなくなり、給食費の改定をせざるを得なくなりました。

ご父兄の方々のご理解、ご協力をお願いします。

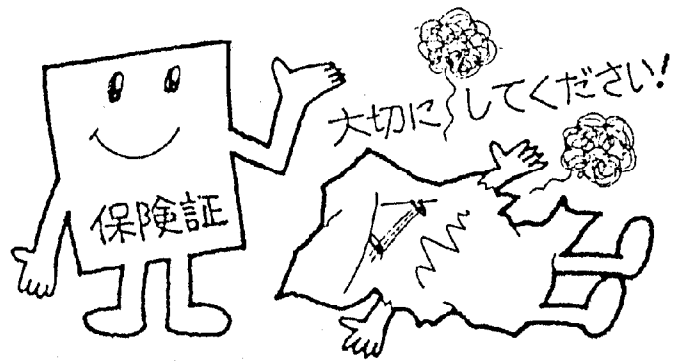

年金アラカルト
18

現況届を

お忘れなく

国民年金を引き続きうけるためには、毎年一回現況届を提出していただくことになっていきます。

この現況届は、多くの受給者のみなさんの生存を確認する意味で、一年に一回届出をしていただくものです。

この届けを誤って提出しなかったり、届出が遅くなりますと、

次の支払期の分から年金の支給が停止されたり、支払いが遅くなったりしてしまいますので、必ず期限までに提出してください。

(現況届の提出期限)

- 老齢年金・通算老齢年金
.....誕生月の末日
- 障害年金・母子年金など
.....五月三十一日

(届出方法)

○老齢年金や通算老齢年金を受給して見える方は、毎年誕生日の月初め、社会保障庁より送られてきます用紙(ハガキ)に必要事項を記入し、役場住民課で証明を

うけて、返送していただきます。

○障害年金や母子年金などを受給されている方は、社会保障事務所より送付されてきます用紙に、前記同様証明をうけて、役場住民課へ提出してください。ただし、この場合、五月になる前の証明は無効ですから、必ず五月一日から三十一日まで間に届出してください。

現況届をしてこれで安心

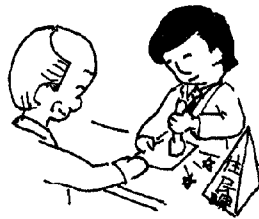

昭和五十七年度国民年金保険料の前納を希望される場合は、次により取扱いますのでご注意ください。

場合
(1) 口座振替により納付される
すでに、口座振替申請書により前納申請されている方は、四月三十日に振替をします。

国民年金 保険料を前納される方へ

なお、振替日に残高不足などにより、振替できなかった場合は、前納の取扱いができませんのでご注意ください。

(2) 直接納付される場合

口座振替申請(前納)がされていない場合で、前納を希望される方は、四月二十五日までに住民課年金担当までお申し出ください。

なお、前納保険料額は左表を参照ください。

前納保険料額
(57年4月~58年3月分)

定額	61,130円
附加保険料	65,810円

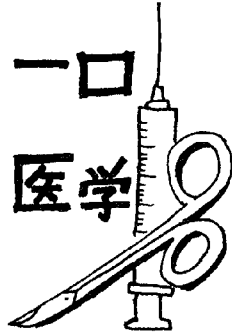

心電図で

心臓検査

心電図は、心臓の筋肉が収縮したり、拡張したりするよ

うすを図によって示す心臓疾患発見の検査法です。

★心電図でどんな

ことがわかるか

からだに、いろんな器具をつけるために、全身に電気をとおすのでは、という誤った知識を持たれている人もいます。そのような心配はありませんので、気がるに検査をうけてください。

乱れ)の有無とその種類、心臓の筋肉(心筋)の障害の有無とその程度や心臓の肥大のようすなどがわかります。このように心電図は、あなたの心筋梗塞や狭心症の判定と予防に有効な検査法です。それのみではなく、これによって、高血圧や動脈硬化の進み具合を調べ、高血圧の治療をすべきかどうかの判定にも重要な検査なのです。

☆次のような症状がある場合は 専門医の診断を

ひや汗をかいたり、胸部に不快感を覚えるあるいは、階段の登りおりでも動悸が激しいなど、これまでにあまり覚えなかった症状が続く場合には、できるだけ早い機会に専門医に診てもらいましょう。

国民年金 保険料額の改定

国民年金の保険料が、昭和五十七年四月より、次のように引き上げられました。

定額保険料額(月額)
四千五百円↘五千二百二十円

※附加保険料については、従前同様月額四百円です。

犬の登録と注射

必ず受けて下さい。

料 金 3,600円(つり銭のいらないよう
をお願いします)

受ける犬 生後3か月以上の犬

月日	会 場 名	時 間
4/13 (火)	坂 崎 公 民 館	13:30~14:00
	久保田コミュニティホーム	14:15~14:30
	長嶺コミュニティホーム	14:45~15:00
	高力老人憩の家	15:15~15:45
4/14 (水)	荻 農 村 セ ン タ ー	13:30~13:45
	横 落 児 童 館	14:00~14:15
	芦 谷 公 民 館	14:30~15:00
	幸 田 児 童 館	15:15~15:30
4/16 (金)	里 長 満 寺 門 前	13:30~13:45
	深 溝 児 童 館	14:00~14:15
	海 谷 公 民 館	14:30~15:00
	深 溝 老 人 憩 の 家	15:15~15:45
4/19 (月)	農 協 大 草 支 所	13:30~14:15
	鷺 田 公 民 館	14:30~15:00
	岩 堀 老 人 憩 の 家	15:15~15:45
4/20 (火)	逆 川 農 村 セ ン タ ー	13:30~13:45
	上 六 栗 老 人 憩 の 家	14:00~14:30
	桐 山 集 荷 所	14:45~15:00
4/21 (水)	六 栗 公 民 館	15:15~15:45
	須 美 公 民 館	13:30~13:45
	永 野 北 部 公 民 館	14:00~14:15
	野 場 老 人 憩 の 家	14:30~15:00
	幸 田 町 役 場 裏 庭	15:15~16:00

種 目	期 日	会 場
バレーボール	5月16、23日	(女子) 中央小体育館 (男子) 勤体センター
卓 球	5月9日	幸田中第2体育館
バドミントン	5月9日	中央小体育館
硬式テニス	5月16日	〃
軟式テニス	5月9日	中央運動場テニスコート
ソフトボール	5月9、16日	中央・横落運動場
早朝野球	5月11、14、18日	〃
軟式野球	5月9、16日	坂崎運動場

第14回 町民スポーツ大会日程

岡崎県民

サービスクーナー
4月の行事

- 4/13 第十七回広報写真コンクール入選作品展
- 4/23 くらがり溪谷パネル展
- 4/30 春の防犯パネル展
- ふれあいの街シビコ三番街三階
- 岡崎②一八五八

愛知こどもの国

4月の行事

- 4/11 三河湾国定公園を描く会
- 4/25 らくがきをしよう
- 4/29 アヒル旗揚げ競走
- 午前十一時~午後二時
- 午前十一時~午後三時

幸田の植物①

マンサク

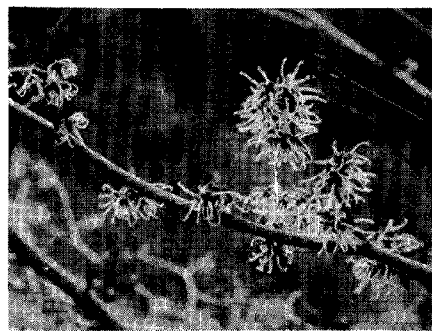

マンサクは、山地で見られる落葉小高木です。葉は菱状卵形、長さ五から八センチほど、冬には枯れますが、落ちるのは遅く、中には花の咲く時でも、まだ枯葉のついている木もあります。

花芽は枝の節の所に付きますが、節間が四センチ以上、の徒長した枝には花芽が少なく、二月ごろ花芽から一本の花柄を出し、その先に一から三個の花が葉に先だつて開きます。花弁は四枚、長さ三三ミリほどで、細いよじれた

風変りな形をしています。マンサクは本州・四国・九州の温帯、暖帯に分布し、幸田町では大草、豊坂の山で、野生のものが見られます。

マンサクの名は、東北地方およびその近辺の方言が、標準和名となったので、その語源にはいろいろの説があります。牧野植物図鑑には「マンサクは満作の意味で、豊年と同様、穀物が豊かに実ることをいい、この木が枝いっぱい咲かせるので、このようにいう」と、記されています。

また中村者植物名の由来では「マンサクの花弁は細くやせて、米で言うとしイナに等しい、シイナというのは、不吉な言葉であるから、反対語の満作と呼ぶようになった」と述べています。

しかし、マンサクの花をよく見ると、日なたに育ったものは、一センチほどの小枝でも、七から十四個の花が咲き、前者の説を思わせますが、テレビのドラマのように、一個の花を見るとシイナのようにもあり、どちらが本当の語源であるか、わかりません。

(寄稿 黒柳悦次氏)

私の健康法シリーズ⑫ 未来に羽ばたくマメ剣士



都築くんを中央に
剣友の黒柳くん(右)
藤井くん(左)

都築旭彦くん(大草)

ぼくが剣道を始めたきっかけは、おにいちやんが学校からもうしこみ書をもたらってきて、おにいちやんはやることになった。そしたら、お母さんが、「旭彦、おまえもやってみるか。」と言った。最初、「かっこいいからやろうかな。」と思い、やってみることにした。はいつてみたら、かっこいいなんでもんじやあなくてとても厳しい練習ばかりだった。でも、いいこともある。冬などとても寒いときには、ドッチボールをやらせてくれる。しかし、いやで剣道を休んでしまうことも多かった。

二回目の合宿のときははいやだったけど先生たちもえらかったらしく練習はあまりしなかった。三回目からは、一日練習するだけになり、ソフトボール、きもだめしなどしてとても楽しかった。剣道をして一番よかったことは、友達がとてむたくさんできたことだ。ほかの小学校の子と友達になれることなんてあまりないと思ったが、いっぱいできた。ぼくは、四月にはスポーツ少年団をやめて中学校に行くが、必ず剣道部にはいつて練習を続けていきたい。そして、大きくなったら、今度はぼくが子どもに教えていくつもりだ。

思い出にあるのは、一回目の合宿だ。合宿は練習ばかりでいいことは別になかった。だから、

青年団行事

フォークダンス
とき 4月14、21日(水)
午後7時半～午後10時
ところ 中央公民館 中ホール

57年度新青年団員募集

現在、町には4つの青年団があり、各団とも新入団員を募集しています。

現状のままですと各団とも団員数が減って、活動ができない状態になってしまいます。青年団は若者の集る場として必要なものであり、今こそ君の若い力を青年団に入つてためしてください。なお詳しい事は下記へおたずねください。

- ・教育委員会事務局 ☎2-1111
- ・岩堀青年団 畔柳民夫 ☎2-3662
- ・サークルたんぽぽ 杉浦康広 ☎2-0249
- ・須美青年団 平岩文義 ☎2-3159
- ・桐山青年団 長谷 徹 ☎2-6559

先生の顔

ちびっ子画伯登場

(豊坂保育園)



▲ そうだ あきらくん (4歳)

▼ ひさみつ りえさん (5歳)

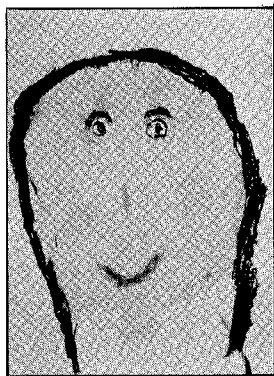

とだ けいたくん (5歳)

訂正
3月号
やましたひでゆきくんに
しもやまひでゆきくんに

Smokiri Clean

かっますか
喫煙マナー



ちよつとした心づかいも味のうち

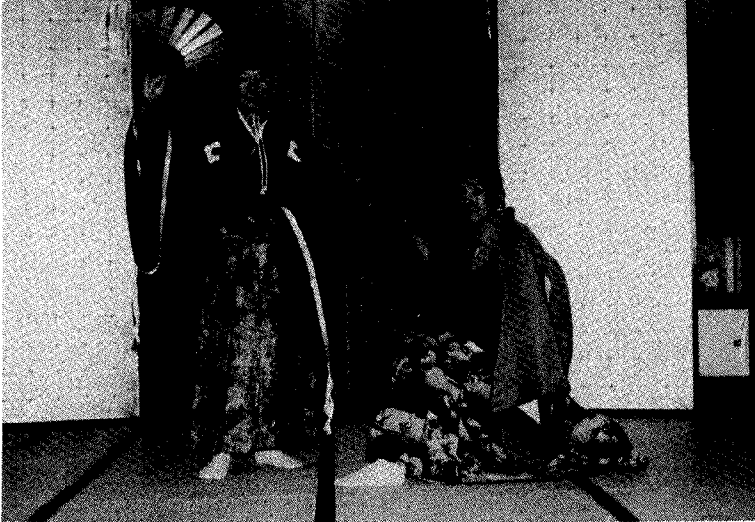

幸田の三河万歳

県の無形文化財に指定

(写真：左 山本仙吉さん、右 浅井又市さん)



消防団夜間訓練 春の火災予防運動期間中

3月6日、須美地内で行われました。町内の4分団が一体となった訓練で成果を上げることができました。

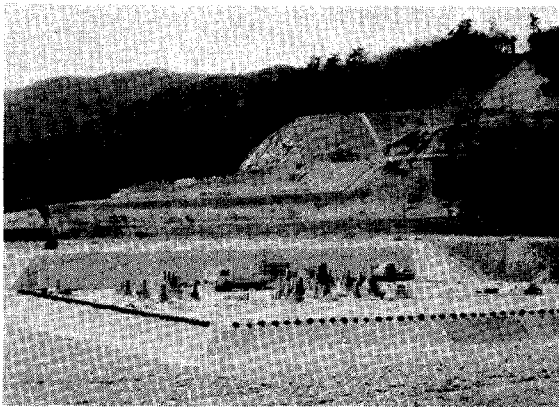

清南苑 (共同墓地) 完成

県権茸ほだ場・竹林管理

コンクールで

知事賞を受賞

この度実施されました、愛知県権茸(しいたけ)ほだ場・竹林管理コンクールの両部門で、知事賞を受賞しました。結果については、次のとおりです。

権茸ほだ場管理技術コンクール (天然ほだ場部門)

○県知事賞

幸田町権茸組合

(荻共同相場・山本式二)

○県林業研究グループ連絡協議会長賞

山本 貞雄(海谷)

○奨励賞

長坂 勇(逆川)

竹林管理技術コンクール (たけのこ生産林)

○県知事賞

加藤 裕子(須美)

○全国竹産業連合会長賞

岡安 進(須美)

派遣社教主事

中山政二氏退任



町に派遣社教主事として三年お世話になりました。その間非力ではありましたが、スポーツをとおして、みなさん

ま方といっしょに健康・体力づくりにつとめてまいりました。

幸い町民のみなさま方が健康・体力づくりの必要を認識され、スポーツ活動が生活の中に徐々に根づいてきたように思われます。

これからもスポーツで明るく健やかな家庭やコミュニティーづくりにご努力されんことを願っています。

最後にみなさま方のご協力にお礼を申し上げ、退任のあいさつとします。

短歌教室 (初心者向け)

文化協会

と き 4月15日(木) 午後0時半～午後3時
 ところ 中央公民館 中会議室
 講 師 中日歌人会選者 細江吉弘先生
 主 催 文化協会 短歌クラブ
 ※出席される方は、筆記用具を持参ください。

急性灰白髄 (経口ポリオ) 予防接種

保健課

対 象 者・56年1月1日～56年12月31日出生者
 ・56年以前の出生でまだ未接種者
 実施場所 母子健康センター

月 日	曜	受 付 時 間
4月1日	木	午後1:30～2:30
2日	金	〃
5日	月	午後2:00～3:00
6日	火	午後1:30～2:30
8日	木	午後2:00～3:00

・必ず母子手帳と問診票を持参ください。
 ・問診票には署名捺印をお忘れなく!

神経芽細胞腫検査

保健課

昭和56年10月生まれの乳児を対象に、神経芽細胞腫検査を行います。
 3か月児健診で配布した「ろ紙」に尿を湿らせて、岡崎保健所へ必ず郵送してください。

不用犬引取り日

保健課

(毎月第1、第3木曜日)

4月15日 } 午前11時までに、役場裏庭までつれ
 5月6日 } てきてください。

老人福祉センター行事

住民課

文化協会芸能訪問

4月13日 民 踊
 16日 剣 舞
 23日 詩 吟
 30日 民 踊

健康相談日 毎週火・木・金曜日

新規就職者歓迎会

産業課

この春、幸田町内の事業所などに就職された新規学卒者を対象に、歓迎会を開催します。
 該当者の方は、多数お出かけください。
 と き 4月18日(日) 午前9時半～
 ところ 中央公民館 中ホール
 内 容 式典、映画、アトラクションなど
 ※出席を予定する事業所は、事業所名・人数を役場産業課商工観光係へ、4月10日までにご連絡ください。

私立幼稚園就園 奨励費補助制度

教育委員会

私立幼稚園に就園している低所得者に対して、経費軽減を図るための補助制度があります。
 補助対象
 ・4歳児および5歳児を持つ保護者
 ・町民税が非課税となる世帯
 ・生活保護を受けている世帯
 ・町民税の所得割が非課税となる世帯など
 詳しくは教育委員会または幼稚園へ問い合わせてください。

スポーツ教室 生徒募集

教育委員会

家庭婦人軟式テニス教室 (10日間)
 と き 4月27日(火)から毎週火曜日
 午前9時半～午前11時半
 定 員 30名
 軟式テニスナイター教室 (10日間)
 と き 5月1日(土)から毎週土曜日
 午後7時～午後9時
 定 員 30名
 テニス(硬式)教室
 と き 5月2日(日)から毎週日曜日
 午前9時半～午後11時半
 定 員 30名
 ※ところ 3教室とも中央運動場テニスコート
 申込期限 4月24日まで
 申込先 教育委員会

役 場 2-1111 (代表)

土 木 課 内線35～37・50 有線2327
 [夜間2-1116] 有線6581
 消 防 署 内線51～53 有線3119
 [直通2-3821] 有線6565
 水 道 課 内線28・29 有線2450
 [夜間2-1117]
 ポンプ場2-1890 有線5880

議会事務局 内線46・48 有線2451
 [夜間2-1118] 有線6601
 教育委員会
 事務局 内線24～26 有線2028
 [夜間2-1114]

お

知

ら

せ

相談コーナー

行政相談

総務課

とき 4月21日(水) 午前9時～正午
ところ 中央公民館 第5会議室
相談員 横井一夫 自宅☎2-0364

法律相談 (無料)

住民課

とき 4月10日(土) 午前9時～正午
ところ 中央公民館 第1会議室
相談員 弁護士 村越 健
(受付は午前11時まで、予約は住民課戸籍係
まで、お申込みください。)

心配ごと相談

とき 毎週水曜日 午前9時～正午
ところ 中央公民館 第5会議室
相談員

4月14日 岩瀬斐子、黒野 正
21日 兼原精一、山本忠一、小栗幸子
28日 永田初代、夏目政一、渡辺一雄

※相談日は電話による相談もできます。
☎ 2-1111 (内線20)

身障者相談

とき 4月13日(火) 午前10時～午後3時
ところ 中央公民館 第5会議室
相談員 愛知県身体障害者相談員 有馬茂男

母子家庭相談

とき 毎週月、水曜日 午前10時～午後5時
受付 住民課
相談員 愛知県母子相談員 長谷美代子

幸田町犯罪状況

2月	侵入盗	車両関係盗	その他	計
件数	4	3	3	10

幸田町交通事故状況

2月	死亡	重傷	軽傷	小計	物損	合計
人数	1	0	13	14	—	14
件数	1	0	10	11	33	44

役 場 2-1111 (代表)

総務課 内線14～16 有線2026
〔夜間2-1112〕
企画課 内線45(電算54) 有線2458
管財課 内線38
税務課 内線20～22 有線2027
有線6591

固定資産

税務課

課税台帳の縦覧

地方税法第415条第1項ただし書きの規定により、昭和57年度分固定資産課税台帳を次のとおり関係者の縦覧に供します。

期 日 4月10日(土)～4月30日(金)
時 間 午前8時半～午後5時
(土曜日の午後、日曜・祝日を除く。)
場 所 役場税務課

今月の納税

税務課

軽自動車税 全期分
納 期 限 4月30日
※固定資産税および都市計画税第1期分の納期は、本年に限り5月に延期となります。

食品衛生通信員募集

愛知県

募集人員 250人(4月30日申込期限)
仕 事 ・アンケートと不良食品通報
・年3回の会議に出席
応募資格 県内に住む、満20歳以上の女性
(公職者、食品関係者は除く)
申込方法 ハガキに、住所・氏名・年齢・職業・
電話番号を記入して申し込みます。
申込、問い合わせ先 ☎ 052-961-2111
愛知県衛生部 食品獣医務課
名古屋市中区三の丸3-1-2

二等陸海空士募集中

総務課

18歳以上25歳未満の健康な日本人男子。
詳しくは、役場総務課または、自衛隊岡崎出張所へ。
☎ 0564-21-7307

寄 付

・障害者福祉のために 300万円
幸田セントラルボウル社長 鈴木美郎様
・社会福祉協議会へ
小林豊子きもの学院様 2万円
深溝婦人会様 2万円
・老人福祉センターへ 柱時計 1個
深溝婦人会様

お

知

ら

せ

当 直 医

診療時間 (午前9～正午 午後2～6時)

4 月 11 日		
内科又は小児科	大見医院	上青野 43-2128
外 科	宇野病院	中岡崎 24-2211
産 婦 人 科	いとう医院	南明大寺 51-2856
皮 泌 科	宇野病院	中岡崎 24-2211
耳鼻咽喉科	中野医院	本町 3 22-0261
眼 科	桐淵医院	唐沢 1 22-1291
4 月 18 日		
内科又は小児科	村山医院	中 島 43-2027
外 科	内田病院	康生南 21-5171
産 婦 人 科	長坂病院	矢作橋 31-3170
皮 泌 科	亀井医院	伝馬 2 22-5110
耳鼻咽喉科	坂堂医院	福寿 1 21-6156
眼 科	杉浦医院	康生東 21-4880
4 月 25 日		
内科又は小児科	神谷医院	幸 田 2-0212
外 科	ワシミ医院	久後崎 52-8811
産 婦 人 科	田那村病院	康生南 23-8161
皮 泌 科	大竹医院	明大寺 22-1449
耳鼻咽喉科	中西医院	伊賀 7 22-3581
眼 科	小島医院	松本 1 23-3381
4 月 29 日		
内科又は小児科	上田医院	幸 田 2-0052
外 科	柴田医院	明大寺 51-1938
産 婦 人 科	神谷医院	明大寺 51-5037
皮 泌 科	亀井医院	羽 根 53-1128
耳鼻咽喉科	渋谷医院	鴨田本 23-0169
眼 科	鍋田医院	中 島 43-2046
5 月 2 日		
内科又は小児科	共立病院	羽 根 51-1427
外 科	共立病院	羽 根 51-1427
産 婦 人 科	いとう医院	南明人寺 51-2856
皮 泌 科	橋本医院	康生南 22-3497
耳鼻咽喉科	黒田医院	羽 根 52-0453
眼 科	鈴木医院	幸 田 2-4612
5 月 3 日		
内科又は小児科	志賀医院	中 島 43-2015
外 科	細井医院	福 岡 51-1325
産 婦 人 科	吉村病院	柱 51-1895
皮 泌 科	みしま医院	康生南 21-1648
耳鼻咽喉科	岡田医院	六名東 52-8292
眼 科	矢藤医院	能 見 21-0641

なお、歯科は岡崎歯科医師会館 (岡崎市六供町三本松 ☎0564-21-0501) で診療。

時間：午前9時～11時30分。
保険証を持参してください。

夜間歯科緊急当直医

木曜日の夜間 (午後6時～午後9時)

4 月 8 日	神谷歯科	細川町 45-5617
15 日	金山歯科	中島町 43-2072
22 日	岸本歯科	明大寺本町 22-2446

母子健康センター行事

月 日	曜	行 事	時 間	備 考
4 月 9 日	金	1歳6か月児健診	午前9:30～ 10:30受付	55.9.13～ 55.10.9 出生者
		3歳児健診 (尿検査実施)	午後1:00～ 2:00受付	54.3.13～ 54.4.9 出生者
14日	水	妊婦健診	午後1:30～ 2:30受付	妊 婦
21日	水	3か月児健診 (離乳食講習)	午前9:30～ 10:30受付	56.12.8～ 57.1.11 出生者
28日	水	育児相談	午前10:00～ 11:00受付	
		妊婦健診	午後2:00～ 3:00受付	妊 婦
5 月 6 日	木	3か月児健診 (離乳食講習)	午前9:30～ 10:30受付	57.1.12～ 57.1.31 出生者

乳幼児健診・妊婦健診には母子手帳を必ず持参ください。

壁谷	西野	竹本	柴田	後藤	松山	鈴木	桃野	宮下	齋藤	児玉	加藤	おめでとうございます (順不同)	戸籍異動							
文剛	剛史	真矢	徹	正己	奈央	裕子	二郎	邦夫	智英	梨沙	健吾	出生児								
初正	唯行	啓一	保治	宏行	三男	豊	幸則	真人	典秀	公治	善教	父								
横落	大草	里	坂崎	市場	芦谷	鷺田	大草	大草	鷺田	芦谷	区	区								
伊藤	長谷	伊藤	石黒	松尾	壁谷	谷川	宮地	山本	稲吉	由良	鹿野	永井		村越	長嶋	内藤	市川	本多	手嶋	三浦
摩耶	晃	晃世	聡	由子	哲矢	克典	直寛	美晴	綾子	直和	淳子	哲也		美佳	友美	拓也	浩文	華代	正富	
豊司	始	満	清貴	恒夫	浩	秀孝	健一	充	重次	富男	正一	利幸		榮一	益雄	敏夫	新一	勝	正富	
鷺田	桐山	里	大草	鷺田	海谷	高力	岩堀	坂崎	上六	芦谷	大草	市場		坂崎	坂崎	市場	岩堀	鷺田	野場	市場
山本	野沢	稲吉	近藤	龍本	牧野	鈴木	浅野	伊藤	鈴木	石川	鈴木	成瀬		牧野	本田	山本	坂本	死亡者	おくやみ 申上げます (17名)	
す江	福一	種三郎	晃央	はな	きみ	けい	ひでの	良成	りの	鉄之助	源三郎	泉		さかゑ	マ子	芳男	廣	年		
87	67	72	2	74	62	90	66	44	81	89	87	63	74	66	63	74	主			
康和	正子	正花	安之	太市	三郎	弘	良一	春男	藤次郎	春雄	敏	新次	清	一男	爲男	須美	区			
坂崎	鷺田	芦谷	野場	野場	野場	横落	逆川	岩堀	鷺田	鷺田	鷺田	野場	市場	坂崎	須美					