

発行・幸田町役場 愛知県額田郡幸田町大字菱池字黒方11番地
 編集・企画課 ☎2-1111 (旬)2458 印刷・岡田印刷所

人口動態

(昭和57年2月1日現在)

総人口	26,453人
内 男	13,144人
内 女	13,309人
世帯数	6,912戸
出生	38人
死亡	18人
転入	72人
転出	67人
(1月中移動)	
男	15人
女	23人
男	12人
女	6人
男	32人
女	40人
男	41人
女	26人

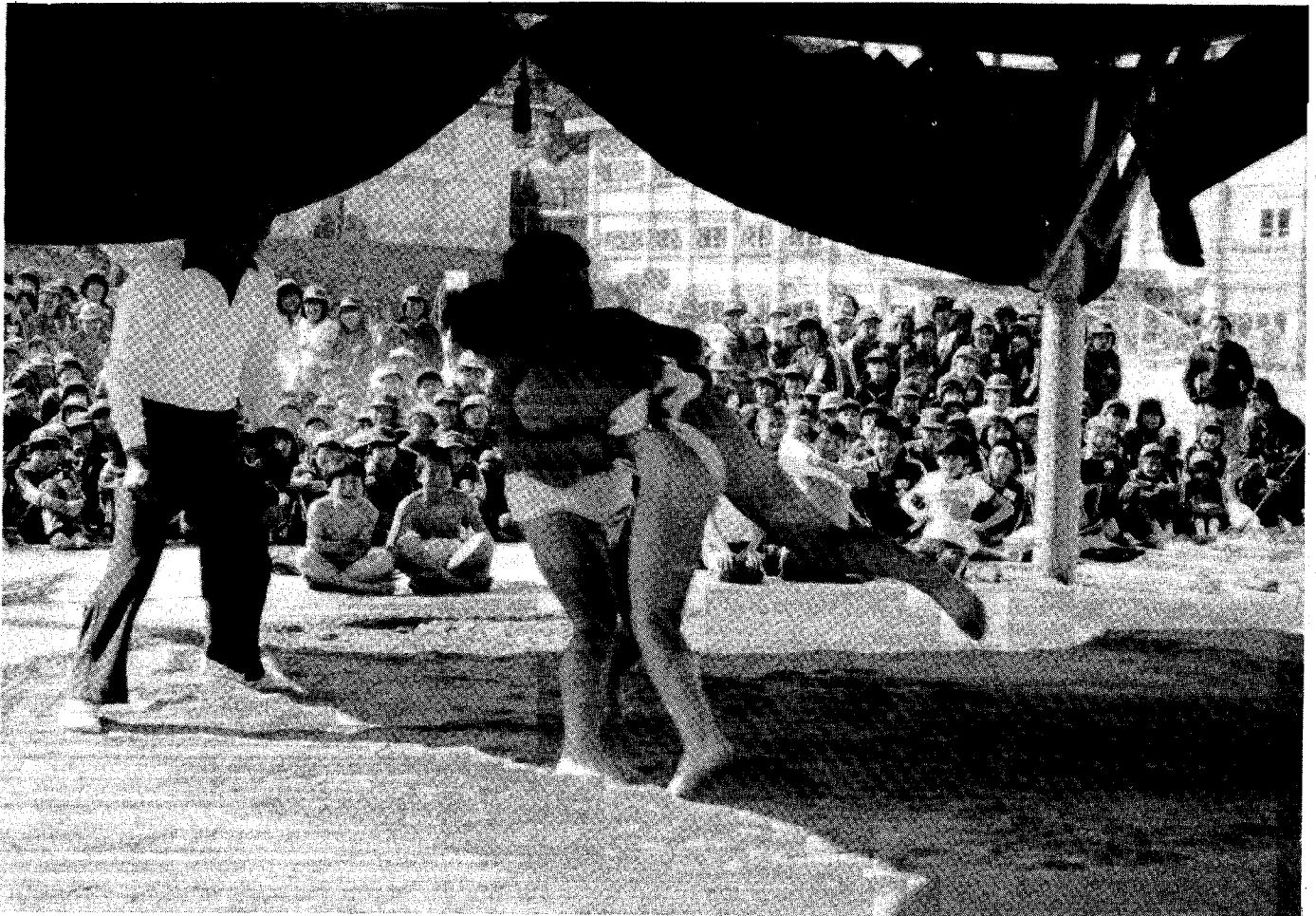

豊坂小土俵開き

豊坂小学校に立派な土俵が完成し、2月25日に土俵開きが行われました。

当日は、本町出身の26代木村庄之助氏(元立行司、幸田町名誉町民)を招いて開かれ、中京大学相撲部による模範相撲や児童相撲が、元気いっぱいとられました。

PTAの皆さんや、学校関係者の皆さんの協力で完成した土俵で、これから立派な力士が誕生することでしょう。

— 主な内容 —

- 2~3P 新成人アンケート
危険な交差点
- 4~5P 新入学子定者名簿
- 6~7P 進む土地改良事業
- 8~9P 57年度転作目標決まる
農地の贈与・相続税
- 10~12P 年金アラカルト
- 13~16P カメレポ・お知らせ

新成人にききました

— 青年団独自にアンケート実施 —

一月十五日、成人式の機会を利用して、青年団が新成人を対象に活動のPRを含めたアンケートを実施いたしました。皆さんのご協力により予想以上の成果が得られました。

対象者 三百五十五名
成人式出席者 二百五十八名
回答者数 百五十九名
回答率 六十一・六割
設問数 十問

余暇の過ごし方は

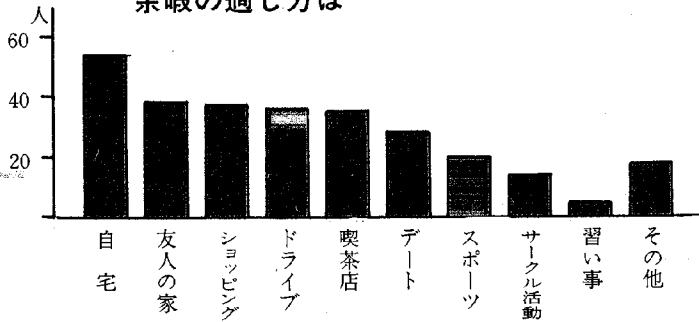

今回のアンケート結果のなかで、主な項目について紹介します。新成人の考え、実態などはどうでしょうか。

◎余暇の過ごし方は
男性が、スポーツやサークル活動に参加するに比べ、女性はやはりショッピングが多いようです。しかし、自宅などで余暇を過ごす青年が多い事には、注目させられます。

◎勤め先までの通勤時間は

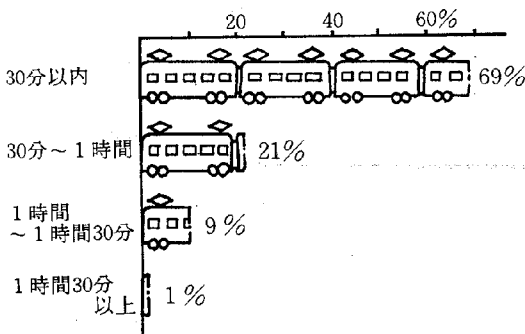

◎勤め先は

	町内	町外
全体	39%	61%
男	36%	64%
女	46%	54%

勤め先は、町外が合計で六十一割あるのにもかかわらず、三十分以内の通勤時間が全体で六十九割あります。このことは、近距離の勤め先（岡崎、西尾、蒲郡）を選ぶ青年の思考と思われる。

なお、やはり女性は、男性に比べ、若干近距離思考が強いことがうかがわれます。

◎あなたは将来も幸田町に住みたいと思いますか

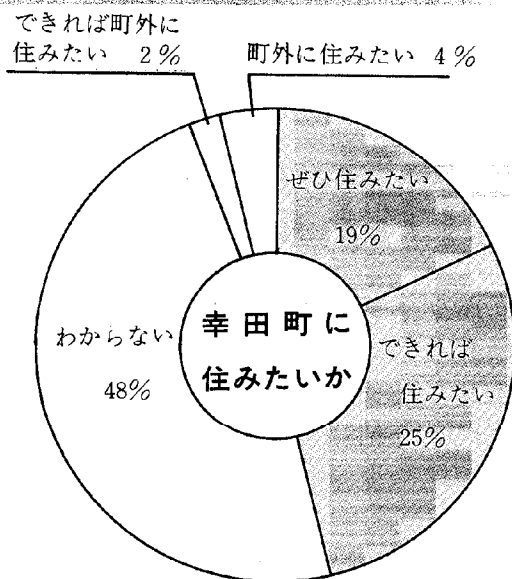

全体の傾向はグラフのとおりですが、男女別で見ると、女性は「わからない」と答えた人が、男性に比べ約二十割ほど多くなっています。これは、結婚して幸田に住むかわからないと考えているのでしょう。

◎今、サークル・グループなどに入っていますか
全体で十七割と参加している青年が少なく、特に女性は十割に満たなくなっています。

青年団、スポーツクラブなど幸田町では種々の団体があり、生涯教育、レクリエーションの場としても、どしどし参加してほしいと思います。

◎幸田町に不足している公
共施設、レジャー施設は

スポーツ施設、図書館、映画館、文化会館、体育館、青年会議所、公園、遊園地、バス停。以上少数ですが、記入されていました。

油断大敵 差点

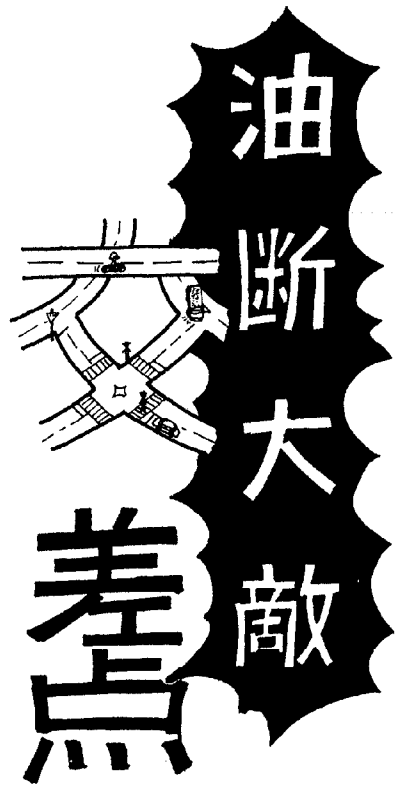

幸田町では、すでに交通死亡事故が二件に達し昨年一年間の死亡事故と同数になってしまいました。うち一件は交差点の事故です。

交差点は、さまざまな方向から車や人が合流しているだけに、交通事故の危険性が極めて高いわけです。ところが現実には「車はこないだろう」「自分が先に通れるだろう」など、自分勝手に考えて、信号を守らなかったり、進路を譲らなかったりして、交通事故を起こす無謀なドライ

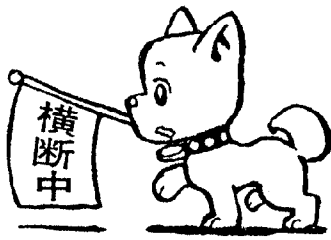

バーが後を絶ちません。また通り慣れた裏通りなどで、交通量の少ないことに気を許し、徐行、一時停止を怠り、安全確認を忘れがちです。そしてこんな時に、悲しい交通事故

○起きるのです。まさに交差点は危険がいっぱい、油断大敵です。交差点では、決して気を許さず徐行、一時停止を確実に行的安全を確かめるくせをつけたいものです。

交通安全 スローガン

○危険です 寝不足
積みすぎ 飛ばしすぎ
○だいじょうぶ でも
もう一度 右左
(運転者向け)
(歩行者・自転車向け)

1日 もう手続きはお済みですか

安い掛金で万一に!

共済掛金
1人年額 360円

共済期間
毎年4月1日から翌年3月31日まで

★まだ加入していない人はぜひこの機会に加入申し込みを!
★現在加入している人はぜひ継続加入の申し込みを!

※区長もしくは組長に申込書を添えお申し込みください。窓口は役場総務課です。お気軽にご相談ください。

西三河二市五町交通災害共済組合



○あぶないよ 車が見えない まがりかど (こども向け)

交通事故の相談はお気軽にどうぞ

名古屋自動車保険請求相談センターでは、無料で相談に応じます。

と き 平日 午前九時半～午後四時
土曜は正午まで

と ころ 名古屋市中区名駅南 住友生命名古屋ビル十四階
☎〇五二一583―九七五五

なお、水曜日の午後一時から午後四時までは弁護士が応対

身近な火災を防ぐために 電線・コード

電気器具などに電気を送るコードは、やわらかく使いやすい電線ですが、外傷や熱などに弱く乱暴に取扱うと、ショートや漏電により火災を起すので、用途に応じて正しく使いましゅう。

◎ 器具やプラグの接続部分は、完全に接続する。

◎ 途中で接続する場合、必ずコードコネクタを使用する。

◎ 古いコードやいたんだものは、絶縁が劣化しショートしやすいのですぐ取りかえる。

◎ コード配線は、絶縁被覆を傷つけ易いのでしない。

◎ タコ足配線で同時に多くの器具を使うと、許容電流以上の電流が流れ、過熱するので

◎ 急激なねじれや、折曲げた状態で使わない。

◎ 建物貫通部分は傷つき易いので補強しておく。

◎ 雨どいや屋根などにたれて接触しているものは、すぐ電力会社に連絡して改修する。

◎ 電気を使っていないのに積算電力計が回るのは、漏電なのですぐ電力会社へ連絡して点検する。

火災出動件数 56年中

合計 29件	建物	6
	林野	8
	その他	15

救急出動件数 56年中

合計 503件	交通事故	126
	一般負傷	71
	急病	245
	その他	61



もうすぐ
一年生

今年も、たくさんのおい子
たちが小学校へ入学します。
入学予定者数は、昭和五十
七年一月十日現在で四百六十
二名です。
入学予定者数の学校別内訳
は次のとおりです。
坂崎小学校 四十七名
幸田小学校 百十五名

【坂崎小学校】

- | | | |
|-------|-------|------|
| 安藤達也 | 山本茂登子 | 安藤和泉 |
| 中村美貴代 | 石川絵理香 | 山口祐美 |
| 鈴木俊彦 | 山口和志 | 杉浦智昭 |
| 柴田和美 | 坂下好樹 | 山本優亮 |
| 鈴木佐知子 | 鈴木広志 | 本田裕乃 |
| 小山西子 | 稲垣陽子 | 小山輝実 |
| 近藤浩晃 | 小川由紀美 | 斉藤江美 |
| 島津静江 | 平岩克世 | 山本由佳 |
| 山本真由美 | 加藤新也 | 小林恵子 |

【幸田小学校】

- | | | |
|-------|-------|-------|
| 北西美由樹 | 平岩佐知子 | 柴田幹根 |
| 竹本健浩 | 浅井美香 | 鈴木彩友美 |
| 山本仁子 | 斉藤正治 | 黒柳伸吉 |
| 金澤博子 | 杉浦学 | 佐竹郁代 |
| 平岩大明 | 堀田昌信 | 杉浦公彦 |
| 小林稔 | 川辺貴洋 | 松尾崎恵士 |
| 西幸雄 | 三浦智子 | |

中央小学校 八十名
荻谷小学校 六十六名
深溝小学校 六十九名
豊坂小学校 八十五名
なお、氏名の記載漏れ、誤
字脱字などがありましたら、
字脱字などがありましたら、
入学される小学校、または教
育委員会まで連絡してくださ
い。

- | | | |
|-------|-------|-------|
| 平松 諭 | 源佐知恵 | 伊野清美 |
| 加藤さとみ | 吉本裕美 | 鈴木美里 |
| 成瀬絹子 | 鳥居真紀子 | 山下英徳 |
| 足立幸紀 | 河合健太郎 | 安藤知記 |
| 牧原 淳 | 伊藤岳史 | 吉本宏治 |
| 鈴木裕紀 | 辻恵美子 | 杉浦公子 |
| 城みのり | 牧岡裕子 | 山口尚子 |
| 石川淳子 | 磯部晋斎 | 伊奈篤史 |
| 鈴木伴幸 | 林 紀佳 | 三浦慎治 |
| 尾関美紀 | 川口慶子 | 北川麗子 |
| 都築久美 | 平松志帆 | 望月利恵 |
| 桃野香奈美 | 鍋田知子 | 池田尚希 |
| 塩野谷祥全 | 榎原国美 | 貝吹佳代子 |
| 及川裕子 | 谷川智美 | 清水淳志 |
| 山本孝幸 | 伊與田淳児 | 加藤千加子 |
| 榎原悦子 | 谷川由美子 | 谷川一樹 |
| 志賀真由子 | 山本和代 | 吉本抄美 |
| 小笠原和彦 | 桜井 剛 | 成瀬紀裕 |
| 夏目岳明 | 鈴木幸二 | 松村大輔 |
| 森嶋玲奈 | 志賀孝行 | 鴨下睦敏 |
| 間瀬大樹 | 石川哲也 | 鶴田幸子 |
| 都築明子 | 柴田葉子 | 野々山喜子 |
| 鈴木弓恵 | 金田ひろみ | 小西宏美 |
| 志賀初美 | 栗村美代子 | 前田智也 |
| 野沢 円 | 清田典泰 | 柴田寛之 |
| 都築大亮 | 朝倉 誠 | 石川幸二 |
| 佐藤 史 | 佐藤玲子 | 犬塚優子 |
| 豊田奈緒 | 成瀬裕美 | 鴨下奈緒美 |
| 石川知恵子 | 鈴木真奈美 | 杉浦美野 |
| 成瀬真弓 | 杉山美希 | 橘 常治 |
| 占部千由 | 吉田富士子 | 正木伸二 |
| 高橋秀人 | 鎌原伸治 | 大河内知子 |
| 伊藤明美 | 鈴木尚子 | 津曲 香 |
| 西室田亜紀 | 本多利彦 | 都築秀之 |

【中央小学校】

- | | | |
|-------|------|------|
| 菅沼佳昭 | 貝吹佳則 | 山本章文 |
| 篠浦仁隆 | 栗本知弥 | 渡辺 宏 |
| 竹境浩二 | 国本勇次 | 丸山恭央 |
| 鈴木 登 | 本田篤史 | 本多芳徳 |
| 鬼原典明 | 小野真人 | 山内智詔 |
| 志賀明紀 | 志賀満広 | 近藤勝己 |
| 近藤森義 | 本多 暁 | 小玉達生 |
| 小野明雄 | 志賀文彰 | 池田耕治 |
| 小野健太郎 | 志賀友洋 | 室井光剛 |
| 神取孝禎 | 大森祥隆 | 鋤柄敬祐 |
| 清水亮一 | 石黒敬章 | 坂本真也 |
| 鈴木尚登 | 松山武司 | 永田光広 |
| 伊奈照雄 | 牧原達也 | 加藤慶一 |
| 近藤勇次 | 小田哲也 | 鈴木 誠 |
| 浦 智樹 | 平野志穂 | 稲吉恵巳 |
| 都築真純 | 牧野智子 | 中村雅美 |
| 中根順子 | 近藤要子 | 壁谷陽子 |
| 壁谷直子 | 塩谷晃代 | 小野 桂 |



【荻谷小学校】

- | | | |
|-------|-------|-------|
| 浅井美奈子 | 加藤多恵 | 稲吉美保子 |
| 竹内伸和 | 稲吉 晃 | 渡辺かおり |
| 小野祐子 | 小野知恵子 | 筒井由紀子 |
| 牧 新治 | 大野浩司 | 山本真布 |
| 山本祥代 | 牧 賢司 | 日比野伸矢 |
| 三浦暢子 | 安藤秀明 | 高野幸信 |
| 黒柳昌丈 | 内田大介 | 樋江井千洋 |
| 三浦里美 | 内藤俊介 | 金田唯志 |
| 宇都野麻美 | 川又さき恵 | 夏目佳枝 |
| 牧野冬樹 | 山崎由加里 | 内藤祐樹 |
| 鈴木菜々穂 | 福島優子 | 三浦正樹 |
| 高井秀幸 | 山本祐輔 | 犬塚広史 |
| 永井千香子 | 名倉倫子 | 山口千恵子 |
| 畑 秀士 | 加納達彦 | 酒井加奈子 |
| 中島幸恵 | 本田洋一郎 | 太田孝政 |
| 酒井加代子 | 鴨下幸一 | 森部 恵 |
| 工藤直樹 | 南雲優子 | 郡山清恵 |
| 尾崎ゆかり | 高木美香 | 星野恵美子 |
| 服部亜矢 | 牧野美保子 | 大嶽昌良 |
| 鳥居佳世 | 吉本美里 | 貝吹美弥子 |
| 野沢政宏 | 鈴木隆明 | 竹尾博美 |
| 鳥居雄介 | 永島三知代 | 木野瀬正和 |

【深溝小学校】

- | | | | | | |
|-------|------|------|-------|-------|-------|
| 坪井志信 | 今井敬子 | 夏目文広 | 三浦 満 | 稻吉久美子 | 内藤 篤 |
| 金子 徹 | 三木敏也 | 岩瀬香代 | 三浦義弘 | 門田里美 | 音部佳則 |
| 杉田哲昭 | 村松朋浩 | 福田祥子 | 日高小百合 | 長谷広恵 | 鈴木幹輝 |
| 上野 忍 | 斉藤和俊 | 飛田欽也 | 金毛利龍也 | 戸田宏次 | 合志尚美 |
| 黒野立裕 | 中根共恵 | 尾中 衛 | 小野良琢也 | 鋤柄裕保 | 金子美代子 |
| 稻吉良一 | 小林義典 | 高島謙治 | 大沢千恵子 | 壁谷真理子 | 山本一彦 |
| 飯嶋恵奈 | 神谷智美 | 中根史恵 | 山本 仁 | 馬場伸博 | 山北亮一 |
| 深谷竜大 | 岩瀬 敦 | 鈴木慎一 | 山北理佐子 | 河井里美 | 山本理恵子 |
| 金沢佐知 | 岩瀬泰典 | 緑川友和 | 杉浦誠詞 | 村越雅夫 | 村越みゆき |
| 新名真由美 | 三浦孝子 | 三浦修司 | 稲吉美鈴 | 梅村哲弘 | 山田ゆかり |
| | | | 稲吉敏光 | 長坂英哲 | 稲吉章弘 |
| | | | | 石川健二郎 | 春日井宏保 |

【豊坂小学校】

- | | | | | | |
|-------|-------|-------|------|-------|-------|
| 春日井裕美 | 伊藤恵子 | 田中宏昌 | 菅沼厚志 | 川口育美 | 西村絵里歌 |
| 手嶋久勝 | 山本剛志 | 杉山紋子 | 浅井典明 | 加藤庄治 | 浅井 厚 |
| 山本美香子 | 永井篤史 | 天野和雅 | 稲吉寛子 | 稲吉久美 | 小田智道 |
| 天野義雅 | 近藤真弘 | 左右田志 | 岩瀬洋三 | 大須賀朋成 | 玉木篤史 |
| 鈴木克久 | 伊澤豊記 | 手嶋 力 | 永井雅己 | 浅井勝之 | 岩瀬 寛 |
| 園田雄一 | 天野宏昭 | 神谷武志 | 花岡大介 | 市川裕都 | 大川 博 |
| 杉浦和巳 | 近藤恵三 | 伊沢和代 | 稲吉 恵 | 小坂宏子 | 夏目さおり |
| 鈴木恵美子 | 左右田周子 | 稲吉明美 | 稲吉 恵 | 夏目美代子 | 稲吉奈々 |
| 大須賀智美 | 杉浦祐美 | 大須賀裕美 | 富永隆満 | 鎌田 学 | 寺田法明 |
| 三浦美穂 | 手嶋かな子 | 中川 百 | | | |

学用品費などを援助

就学援助制度

経済的な理由により、就学が困難なお子さん方に、学校で楽しく勉強ができるように、幸田町では学用品費や給食費、修学旅行費などを給付する制度があります。

気軽に学校または教育委員会へどうぞ。

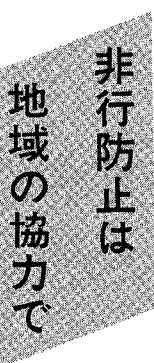

給付制度について、詳しい内容を記載した説明紙は、すでに小中学校に配布してありますので、対象となると思われる方で、援助を希望する保護者の方は、学校で申請用紙を受け、学校に提出をしてください。

なお、問い合わせなどは、お

非行防止のため、家庭、学校、職場、地域すべての人々が、それぞれの立場で非行防止に協力しましょう。
親子の話し合いを
進級、進学、就職をま近にひ

かえ、精神的に最も動揺の激しいときです。

こうしたときこそ、親子の話し合いの場をより多くもつように心がけ、話し合いを通じて子供の不安を取り除くように努めましょう。
悩みごとにはヤングテレホンへ
ヤングテレホンは、自分の悩

幸田町から

自動販売機による

悪書を追放

しましょう。

幸田町青少年問題協議会

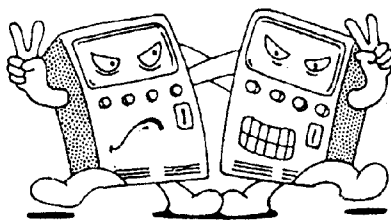

暮らしのアイデア

買い替える前に

まず修理を

耐久消費財の使用年数も伸びてきました。物の寿命を全うさせるためにも大切に使い、買い替える前に修理することを考えましょう。

家庭用機械

器具の修理部品は、ある一定の期間内は保有していなければならぬという、法例で決められているのです。

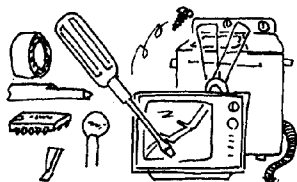

昭和56年度

進む土地改良事業

—全町で38か所—

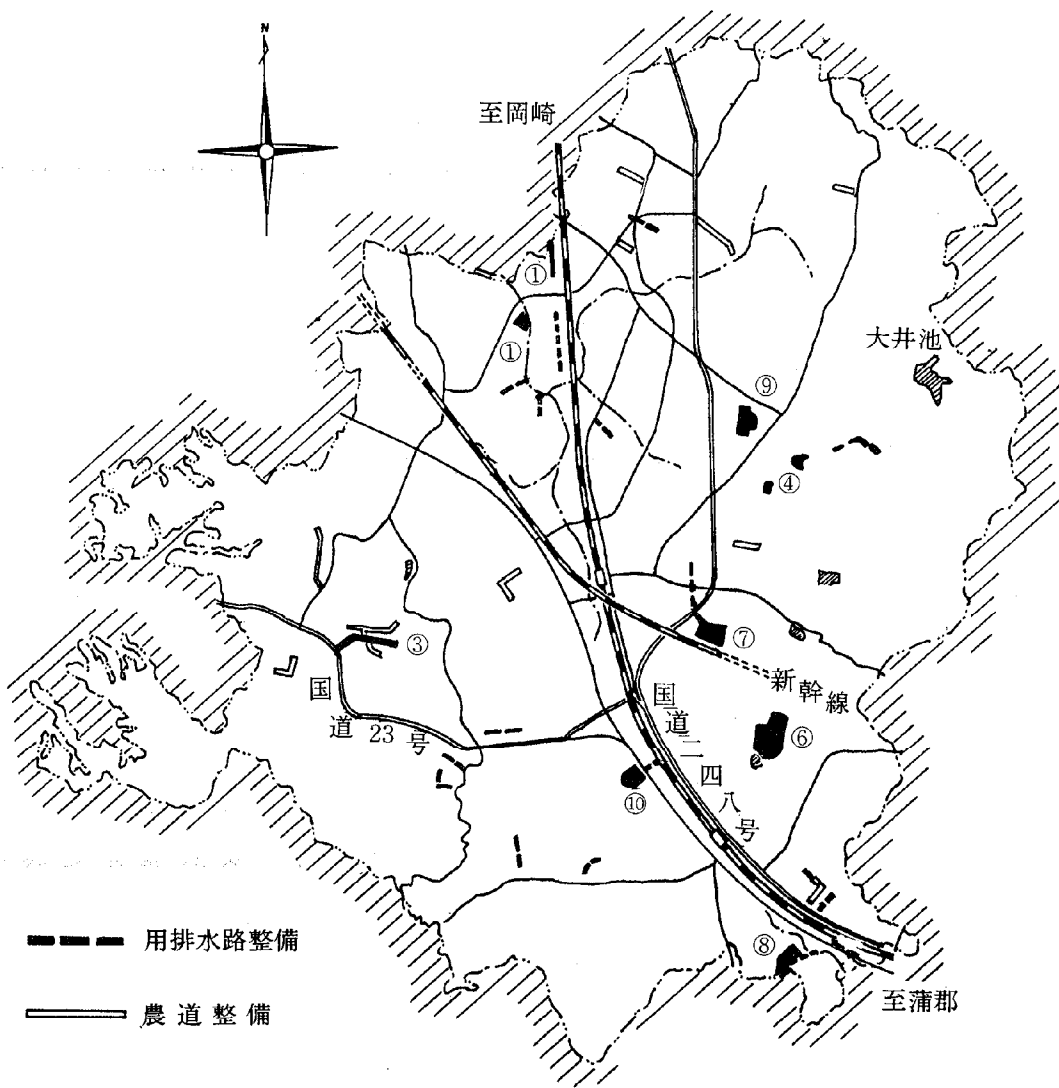

農業生産基盤であるほ場整備をはじめ、生活環境基盤の整備が進んでいます。
 ① 湛水防除事業
 二億五百四十三万円

● 広域営農団地農道整備事業
 一千七百七十五万円
 ③ 一般農道須六線整備事業
 一億一千百九十九万円
 ④ 老朽ため池整備事業
 三千八百十五万円

● 矢作南部農地開発事業
 四千二十八万円
 ⑥ 里区第二期ほ場整備
 整地面積 三・一七〇
 一千八百万円
 ⑦ 声谷地区ほ場整備

整地面積 二・三二〇
 九百五十万円
 ⑧ 海谷手張地区ほ場整備
 整地面積 一・二〇〇
 一千四百五十万円
 ⑨ 小規模農地造成(大草丸山)
 整地面積 二・三〇〇
 一千三十五万円
 ⑩ 舟山地区ほ場整備
 整地面積 一・四〇〇
 八百七十万円

用排水路整備

● 排水路整備(鷺田・手張)
 総延長 一千二百二十九
 工事費 四千一百八十万円
 ● 農排(七号)
 延長 二百二
 工事費 五百三十三万円

● 集排(三十・四十三号)
 総延長 五百三
 工事費 一千三百三十二万円

● かんがい排水(大草字狭間ほか十か所)
 総延長 一千七百六
 工事費 二千三百九十七万円

農道整備

● 農道(十九号ほか五路線)
 総延長 二千三百二十二

工事費 三千九十三万円
 ● 集道(六号ほか三路線)
 総延長 一千百九十八

工事費 三千三百八万円
 ● 農村総合整備(深溝字西万野)
 延長 四百八十

工事費 二百七万円

幸田ゆたか会と懇談

道路整備問題や将来ビジョンを懇談

二月十三日、幸田ゆたか会(トヨタ関連従業者で組織)との懇談会が、約二時間にわたり開かれました。

懇談会の中では、町政に対する質問や意見、要望などが十九件出されましたが、主な項目について紹介します。

質問 通称ニツ山峠(野場)須美間)の須美側道路の拡幅について。

町回答 五十七年度から県の公共採択を得て、鋭意促進を図り

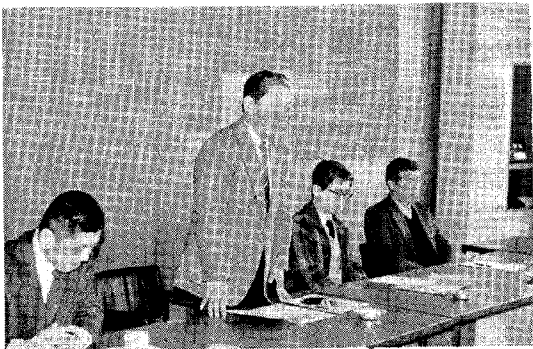

たい。

問 錦田ガードの拡幅は、五十七年度中には完工できませんか。

答 五十七年度に必要な用地・補償の対応をし、五十七、八年度において工事完工をしたい。

問 国道二四八号線坂崎小学校前(正玄寺前)交差点の、岡崎方行からの「右折信号」の設置について。

答 相互交通量から、現状では不可能との警察の見解でありますが、今後も要望して行きます。

問 「幸田都市公園」の内容と工事の進捗状況について。

答 総面積約三万平方メートルあり、今年度粗造成を完了し、五十七年度県施工で中核施設の青年婦人会館(約四百五十平方メートル)を建設、平和塔、花の木広場、テニスコートなど整備し、その他ちびっ子広場、多目的広場については逐次整備していきたい。

問 快速列車の停車を再度交渉してほしい。

答 既に再三要望していますが、国鉄としては、幸田駅を一部民間委託するほどであり、難しい

主要事業執行状況

事業名 (場所)	工事概要	請負額 (万円)	工期 請負業者
河川改修(砂川) (野場字鶏島・江尻)	工事延長 62m	540	1/20 ~ 3/20 黒柳建設
舟山排水路整備 (深溝字舟山)	工事延長 86m 落差工設置工事	770	1/20 ~ 3/20 幸南建設
排水路整備 (芦谷字蒲野)	工事延長 256m U字溝布設	1,120	2/15 ~ 2/25 長坂建設
側溝新設(鷲田中央線) (菱池字鷲取)	工事延長 215m U字溝布設	285	2/5 ~ 3/20 林建設
側溝新設(郷東西中線) (荻字西中)	工事延長 168m	320	2/5 ~ 3/20 錦工務店
道路舗装(矢崎線外2) (矢崎2号・東山・南屋敷3号)	工事延長 408.7m 舗装面積 1,430㎡	250	2/8 ~ 3/20 愛三舗道
道路新設(馬乗拾石線) (深溝字仲ノ木)	工事延長 83m	980	2/8 ~ 3/20 石原組
道路改良(奉行長根線) (横落)	工事延長 119m 幅員 4m	530	2/8 ~ 3/20 和幸建設
林道 須美南山1号線 (須美字東山)	工事延長 189m 幅員 5m	640	2/8 ~ 3/25 長坂建設
松くい虫 立木駆除 (久保田・大草・荻)	駆除体積 400㎡	650	2/8 ~ 3/20 県森連
深溝小学校拡張造成 (深溝字南道祖神)	工事面積 576㎡ フェンス工事 47.5㎡	245	2/8 ~ 3/20 村越建設

57年1月8日~2月13日入札分

問題と考えます。先般、名古屋管理局に打診をしましたが、大幅ダイヤ改正などの時期、あるいは全体とのバランスを考え、検討すると答えていました。なお、今後も要望して行きます。

問 下水道または簡易下水道の基本計画について。

答 四十九年に市街化区域三百八十軒を都市計画決定した際、処理場は、矢作川流域下水道処理場(四市四町)と、蒲郡市公共下水処理場で予定されています。流域幸田幹線は、昭和六十年代に施行したい。

問 幸田町の十年ビジョンについて。

答 人口は六十五年、三万六千八百人を想定し、人間と自然と産業の調和のとれた住みよい町づくりを目指していますが、当面新設中学校、役場庁舎、公民館、体育施設などを計画しています。

転作目標・限度数量

地区名	転作目標	
	面積(アール)	数量(俵)
長嶺	629	1,043
久保田	608	963
坂崎	1,993	3,250
大草	2,466	2,999
高力	1,065	1,654
鷲田	1,066	1,623
東部	618	1,015
新田	646	1,237
岩堀	1,872	2,049
横落	91	102
萩谷	1,041	1,205
芦谷	673	479
幸田	48	20
市場	805	497
里	750	547
海谷	402	282
野場	2,089	3,159
永野	614	1,136
須美	504	638
六栗	468	680
上栗	354	381
桐山川	309	235
逆川	289	181
合計	19,400	25,375

昭和57年度

(転作目標 売渡限度)

地区別目標

決まる

転作目標全体で
一九四ha
売渡限度は
約二万五千俵

二月十二日開かれた、幸田町米生産調整推進協議会(会長 町長、構成員は農業関係者百二十名)で昭和五十七年度地区別転作等目標面積と、米穀の事前売渡限度数量(見込み)が決まりました。

水田利用再編第二期対策は、稲の生産を計画的に調整するとともに、自給力向上の必要性の高い作物への転作を推進し、需要の動向に安定的に対応し得る農業生産構造の確立を期すること

とを、目的として実施されているものです。

町、農協では麦作(裏作を含む)の集団化の推進により、安定的な農業経営ができるよう施策を考えております。すべての米作農家の方が参加し、十分な話し合いのうえで栽培計画を立て、安定した農業経営に努めていただくよう、お願いいたします。今後、麦作栽培の推進について、地区別説明会を開催する計画ですので、ご協力をお願いします。



地区名	氏名	電話(公社)	有線電話
長嶺	山本 艶二	二一三〇三四	(有)二〇三四
久保田	山本 達雄	二一五七三三	(有)二一六五
坂崎	小山 吉則	二一五七九三	(有)二二〇三
大草	清水 忠	二一〇五〇三	—
高力	小野 一男	二四一四九九	(有)二六四八
鷲田	成瀬 一修	二四七六三三	(有)二八五七
東部	野沢 富一	二三九三二二	(有)三〇六五
新田	本多 誠一	二四一〇〇〇	(有)五九一二
岩堀	小野 金吾	二〇九八五五	(有)三二〇三
横落	中根 正孝	二二七九三三	(有)五九七五
萩谷	貝吹 正一	二五九三三六	(有)五一七六
芦谷	宇都野 勝	二六九五七七	(有)三四八五
幸田	加藤 三	二一〇一六二	(有)五〇一一
市場	小野 幸夫	二三七四〇〇	(有)五三八二
海谷	黒野 正	二二二一六一	(有)三七五一
野場	永谷 賢一	二二二一六一	(有)三九一一
永野	志賀 正保	二一〇〇七四	(有)五八八六
須美	田境 謙一	二一〇七三六	(有)六一六四
六栗	山本 謙一	二一〇七三六	(有)五七三六
上栗	永井 正七	二一〇〇〇三	(有)五六八五
桐山川	稲吉 伸治	二一四七八八	(有)六〇八六
逆川	石川 和宏	二二二二七三	(有)五五九一

行政と末端農業者とのパイプ 役ともいふべき主任生産組合長

が次のとおり決まりました。

生産組合長会長に
清水 忠氏(大草)

昭和57年生産組合長決まる

◎会長・○副会長・△役員 (敬称略)

農業後継者に特典

農地の贈与税・相続税の 納税猶予制度

わが国の高度経済成長にともなう、農村から大量の労働力が流出し、日本の農業は、兼業化・高齢化が進行しています。また、地価の高騰により、相続税は大きな負担となり、相続税を負担するために農地を売って経営を縮小する農家がみられ、農業後継者は、不安を抱くようになってきました。

継者に贈与した場合、贈与税の納税を猶予し、贈与者が死亡したときには免除して、そのすべてを相続税におきかえて課税しようとするものです。

そこで、後継者の確保と農地の細分化防止をねらいとして、「農地等を生前一括贈与した場合の贈与税」と「相続に伴う相続税」の納税を猶予し、さらには、税金を免除する制度が設けられていますのでご利用ください。

相続される農地などに対する

相続税の 納税猶予とは

※これらの制度を活用される場

生前一括贈与と 相続税の連絡

評価額を、現行の方式による時価評価のものと、農業収益地価に準ずる「農業投資価格」による評価のものとの二つに分け、それぞれについて相続税額を計算し、その差額に相当する税額を猶予し、二十年間農業に従事したとき免税するものです。

贈与税の納税猶予の適用を受けた農地について、図のように相続発生時に、今度は相続税の納税猶予を適用することによって、税の高額負担をのがれることが可能となりますので、上手に活用してください。

生前一括贈与の 納税猶予とは

農業を営んでいる親の農地の全部を、一括してひとりの後

農地等の生前一括贈与と相続

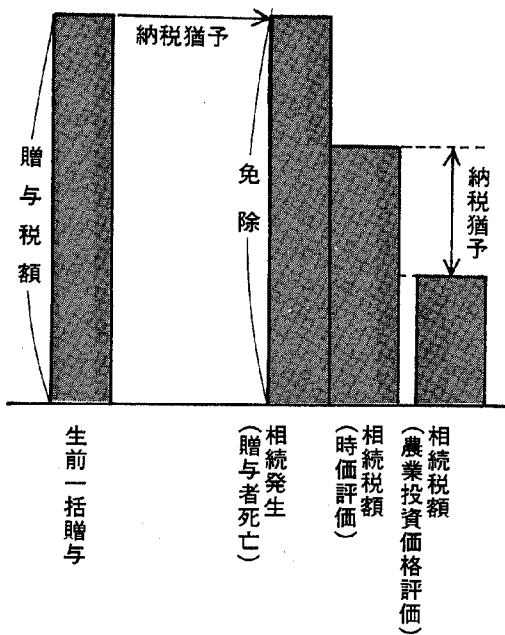

県税だより

自動車の登録と 自動車税の申告は お済みですか

自動車を購入された方、下取りに出された方、売却や解体、あるいは住所などを変更された方——

陸運事務所への登録手続きはお済みですか。

まだお済みでない方は、至急登録手続をしていただくとともに、自動車税の納税義務発生・消滅・変更の申告書を県へ提出してください。

こうした手続きが正しく行われませんと、所有していない自動車に自動車税が課税されたり、自動車税の納税通知書や還付通知書が、正しく送達されないというようなトラブルが発生します。

また、これらの手続きをほかの人に依頼された場合には、確実に手続が終わっているかどうかをよくお確かめください。

なお、三月下旬は、陸運事務所窓口が相当混雑いたしますので、自動車の名義変更や廃車などの登録手続は、遅くとも三月上旬・中旬のうちに済ませますようお願いいたします。

確定申告は 3月15日まで

確定申告の受付は、三月十五日までです。期限が迫ると受付が混雑しますので、お早めに申告してください。

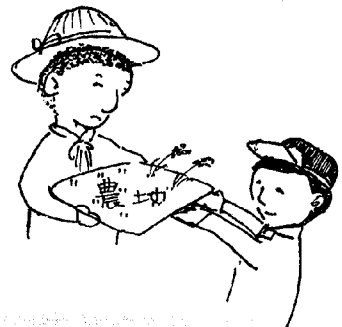

合には、農業委員会が証明する「適格者証明」が必要となります。詳しくは
幸田町農業委員会へ
(役場産業課内)

年金アラ

カルト 18

年金についての

質問

(死亡時の受給は?)

今回は、年金係に寄せられましたご質問にお答えしたいと思います。

(問)

先日、国民年金の老齢福祉年金を受給していましたが祖母が死亡したのですが、年金はどのようになりますか。

(答)

国民年金の老齢福祉年金は、通常年金を受ける権利の発生した月の翌月から、権利のなくなった月まで支給されます。

ご質問の方の場合、昭和五十六年十一月に亡くなられてみえますので、十一月分までの年金を受けることができます。

しかし、年金は支払月(別表参照)をきめて支給していますので、死亡した月までの年金を受け取らずに死亡した場合には、

その未払いの年金は、後日遺族の方に対して支給されます。なお、この場合の遺族の範囲と優先順位は次のとおりです。

- ① 配偶者
- ② 子
- ③ 父母
- ④ 孫
- ⑤ 祖父母
- ⑥ 兄弟姉妹

また、死亡の届が遅くなったりして、誤って年金を受け取ってしまった場合には、後日返納していただくこととなりますのでご注意ください。

年金へのご質問は住民課社会福祉係までどうぞ!

福祉年金支払期

区 分	支 給 月
12月～3月分	4月
4月～7月分	8月
8月～11月分	12月

(但し、12月期の支払いは、11月11日以降であれば受け取ることができます。)

みんなの国保

国保の資格と届出

転入したときや、あるいは勤めをやめて職場の健康保険や、共済組合の加入者でなくなったときは、届出をしなければなりません。

▼届出はすみやかに
生まれたり亡くなったたり、職場の健康保険に入ったときなどは世帯家族に異動が生じたときは世帯

主は、十四日以内に届出をしなければなりません。

▼届出がおくれると
国保の被保険者であるかどうかは、世帯主の届出によってはじめてわかります。したがってこの届出がおけると、いろいろな面で困ることになります。

① 病気やけがをした場合、保険診療が受けられません。

② 届出がおくれればおくれるほど、保険税をさかのぼって納めなければならぬので、負担を強く感じます。

助産費・葬祭費 支給額引上げ

幸田町国民健康保険の助産費と葬祭費の支給額が、三月一日から引上げられました。

助産費

八万円が十万円

葬祭費

二万五千円が三万円



糖尿病を

防ぐための

日常生活

糖尿病を防ぐためにも次のことをこころがけましょう。

- ① 過食、肥満に注意する。とくに三度の食事を規則正しく

くとり、お酒や間食のとりすぎに注意しましょう。

- ② 軽くごはん一杯(百十g)に相当する食べもの(別表)。
- ③ 規則正しい日常生活をし、適度の運動をしましょう。
- ④ 定期検診(血糖検査を含む)は必ず毎年うけましょう。

特に、検診時高血糖だった人、近親者に糖尿病のいる人、巨大児出産をした人は、機会をのがさずうけましょう。

④ ぐすりの副作用で高血糖や糖尿病になることもありま。病気の治療は医師の管理のもとで、検査をうけながら正しく続けましょう。

軽くごはん1杯(110g)に相当する食べ物

せんべい ビスケット	5cm角4枚	ナゴ ナ ナ	2コ
あんぱん どら焼き ショートケーキ シュークリーム	各1コ	缶ジュース (200ml)	2本
キャラメル	5つぶ	日本酒 ウイスキー ビール	とっくり1本 ダブル1杯 コップ2杯

町政モニターの応募は 3月15日まで

町政モニターを次のとおり募集します。

募集期限 三月十五日まで
募集人員 三十名
モニターの仕事

- モニター会議に出席し、意見を発言する(年三回)
- 意見を随時所定の用紙で報告する。
- 町のアンケートに回答する
- オピニオンリーダーとして地域での活動をする。

応募資格

五十六年四月一日現在、幸田

岡崎県民

サービスコーナー

3月の行事

- 8 愛知こどもの国写真展
- 9 石仏写真展
- 16 年金パネル展
- 22 茶臼山高原道路パネル展
- 相談コーナー 県政・住宅・交通事故・法律・高齢者・婦人・悩み事・年金・内職・教育の

消費生活・物価モニター 募集します

愛知県では、消費者行政や物価行政のより効果的な推進を図るため、昭和五十七年度の消費生活改善推進員(消費生活モニター、物価モニター)を募集します。

募集人員

消費生活モニター 五百人

物価モニター 五百人

なお、兼務はできません。

応募資格

県内に居住する、三十歳以上の女性。

募集期間

三月一日～三月十三日

問い合わせ先

愛知県生活課、物価対策課

西三河消費生活センター

岡崎 〇九九九

役場 企画課

なお、応募用紙は右記の所に用意してあります。

町在住一年以上で、二十歳以上の人(公務員、公職者、町政モニター経験者は除く)

任期 五十七年度一か年間
申込方法 ハガキに「モニター応募」住所、氏名、年齢、職業、電話番号を記入、電話でも可
申込・問い合わせ先 幸田町大字菱池字黒方十一 幸田町役場企画課 千四四四一〇一

幸田の植物 ⑩

ヒツジグサ



ヒツジグサは、多年の水生植物で、小形なスイレンの仲間です。

日本をはじめ、朝鮮、中国、シベリヤ、東ヨーロッパ、北アメリカなどの温帯、暖帯に分布しています。幸田町でも数年前までは、三か所の池に生育していましたが、現在では一か所となりました。この付近の自生地は、岡崎市にしか所あるだけで、西尾市や安城市では、今のところ野生のものは見つかっていません。ヒツジグサの地下茎は太くて短く、水底の泥の中にあり

ます。葉は広くだ円形で、長さ十五センチくらいあり、表面は緑色で裏面は淡紫色をしています。基部は、やじり形に深く切れこみ、地下茎から出た長い葉柄に着に水に浮かびます。花は六月から九月にわたって咲き、直径五センチほどで水面に浮かび、小さな白花でスイレンに似ている美しいきれいな花ですから、観賞用として栽培する人もあります。

ヒツジグサの名は未の刻、すなわち午後二時に花の開くところから、この名がついたといわれています。植物学者牧野富太郎博士はヒツジグサの開花について詳しく観察されたところ、花の開く時刻は必ずしも一定でなく、正午ごろより始まり、午後二時に咲きそろう、午後六時じぶんには花を閉じ、それを三日間くり返すと述べておられます。幸田町にも、ヒツジグサと同じスイレン科のジュンサイ・ヒメコオホネが生育していましたが、この五年くらいの間に見られなくなりました。このように水生植物は環境に敏感なものが多いようです。

(奇稿 黒柳悦次氏)

私の健康法シリーズ⑪ 大病をして知る健康の喜び スポーツで健康増進



三浦久江さん(岩堀)

何事もなかった私の体、信じていたのに検診で見つかった病気、死と隣り合わせにあるあの恐ろしい「ガン」という。心許なさに舌打ちのひとつも出てしまいました。生命の泉も涸れ果てて、生きていくという使命も放り出してしまいたいと思うほどでした。不運とあきらめ手術に臨みました。手術後の恐怖に満ちたあの激しい痛み、一刻も早くのがれたい業苦の世界の出来事でした……。

一般スポーツでは、年齢に応じ敏捷性、筋力、持久力、柔軟性など少しずつ取り入れながらバレーボール、テニス、バドミントン、卓球と基礎から教えていただき、二時間たっぷり汗をかき気分もさわやか。ひと汗かいたあとの語らいはいきいきしており、どの顔も健康そのものという感じで、大変楽しんでやっております。

めぐり来る四季折々の花のようにないつまでも美しく、健康であることを心がけるとともに、四十歳からの「美」、心身の若返りにも努力していきたいと思っております。

(三浦久江さんを中央に左は竹境将江さん、右に山本信子さん)

青年団行事

フォークダンス

とき ●三月十日(水)

●三月十七日(水)

午後七時半～

午後十時

ところ 中央公民館 中ホール

年賀はがきの賞品は

早めに引換えを!

(7月19日まで)

お年玉付き年賀はがきの賞品は、お受け取りになりましたか。引換え期間は、七月十九日(月)までですので、もう一度おたしかめのうえ、お早めに引換えください。

なお、くじ番号は、切り取らずに郵便局にお持ちください。

等級	お年玉の品名	組	番 号 号
1等	ステレオラジオカセット テープレコーダー	A・B組 共通	8 1 1 2 1 8 1 3 3 9 3 3 8 1 5 6 3 0
		A組	0 8 6 4 9 2
2等	折りたたみ式自転車	A・B組 共通	下5けた 8 9 7 4 5
		A組	下5けた 3 0 9 5 2
3等	手紙セット	A・B組 共通	下3けた 2 2 9 4 8 2
4等	お年玉切手シート	A・B組 共通	下2けた 2 3 4 3 9 5

ちびっ子画伯登場

(幸田保育園)



やまざき けいじくん (四歳)
先生の顔です。大好きな先生が、大きのびのびと描けました。

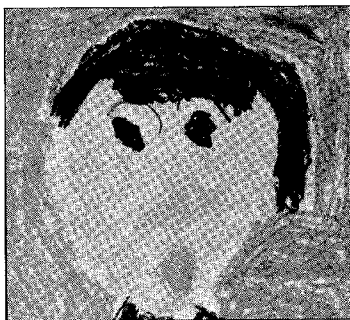

わかばやしまさひろくん(三歳)
おひなさまを折って、おぎょうぎよく並べてはりました。かわいいですね。



やました ひでゆきくん(六歳)
真っ白で、ふわふわの雪が降っています。ひでゆきくんは、元気に遊びましたか。



早く一年生になりたいな (中央小へ一日入学 2/18)

今年、ピカピカの一年生になる良い子たちが、小学校へ一日入学。お兄さんたちの勉強を見学しました。お兄さんたちの使っている「こくご」の教科書をのぞきこんで、ちよと早く、一年生気分になっていました。

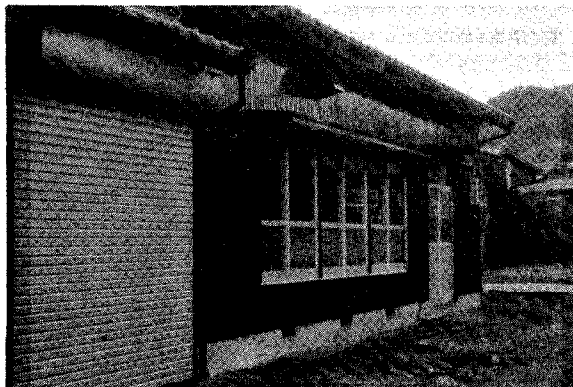
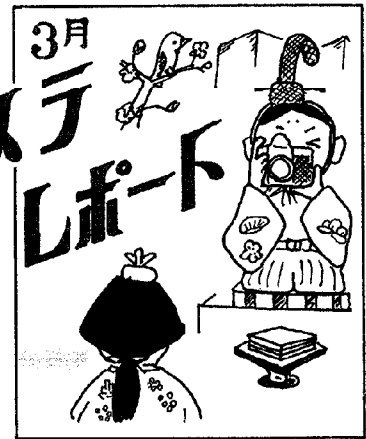

野場一心

コミュニティ ホーム完成

永野南部

野場一心 コミュニティーホーム

木造平屋建瓦葺
床面積 82.81m²
大ホール・和室・倉庫・
物置などであり住民の憩
の場となるでしょう。



永野南部

コミュニティーホーム

床面積 158.13m²
本施設については外壁工
事および便所新設、畳の取
り替え工事などが行われ、
一層利用しやすい施設とな
りました。

歩け歩け運動 2/21

387人が参加

二月二十一日、坂崎小学校
校庭をスタートした歩け歩け
運動は、坂崎地区一円を歩き
ながら自然と文化に親しみ、
合わせて体力増進を図るため
に開かれました。

俳優

菅原文太さん来町 文化講演会へ

とき 四月三日(土)

午後二時

ところ 中央公民館
中ホール

労働講座開催

とき 三月二十日(土)

午前十時

ところ 中央公民館

講師 岸田尚友氏
(豊田工業大学助
教授)

演題 これからの労使関
係

※多数おでかけください。

**「スポーツ会員」
チーム募集中**

教育委員会

- 軟式野球 加藤 大吉 ☎ 2-2162
 - 卓球 羽根渕 悟 ☎ 2-0093
 - バレーボール 伊与田伸吾 ☎ 2-4451
 - 早朝野球 田中 紘 ☎ 2-1639
 - バスケットボール 林 慶一 ☎ 岡崎④-2686
 - 硬式テニス 加藤てる代 ☎ 2-1897
 - 軟式テニス(一般) 春日井輝彦 ☎ 2-5067
 - 〃(婦人) 野沢八重子 ☎ 2-6798
 - バトミントン 本田 章 ☎ 2-4675
 - 柔道 稲吉 輝之 ☎ 2-1176
- スポーツで、心と身体健康づくり!!

57年度

教育委員会

**学校・町体育施設利用
登録申請は3月31日まで**

受付時間 3月1日～3月31日
申請先 教育委員会事務局
※申請には団体(10人以上)責任者の印鑑が必要です。

短歌教室

(初心者向け)

文化協会

とき 3月18日(木) 午後0時半～午後3時
ところ 中央公民館 第二会議室
講師 四日市歌人会 細江吉弘先生
主催 文化協会 短歌クラブ
出席される方は、筆記用具をご持参ください。

文化講演会

司法書士会

とき 3月27日(土) 午後1時半～午後5時
ところ 名古屋市民会館 中ホール
名古屋市中区金山

演題

- ①「法律と文化の谷間」大島 渚氏
- ②「芸術と人生」岡本 太郎氏

申込期限 3月20日まで(定員 700人)
申込方法 往復はがきに、住所・氏名・年齢・職業を記入して愛知県司法書士会へ
申込先 愛知県司法書士会 ☎ 052-951-3260
〒461 名古屋市中区主税町2-3

成人病健診

保健課

とき 3月8日(月) 午前10時～11時半
ところ 母子健康センター
内容 (1)血圧・検尿
(必要に応じて精密検査実施)
(2)糖尿病精密検査(希望者)
・朝食を取らずに9時半までにお過ごしください。

受診料 無料
※健康管理手帳のある方はご持参ください。
※15歳以上、特に40歳を過ぎたら年に一度は受診しましょう。

3種混合予防接種

保健課

対象者 ○54年10月1日～55年1月31日までの出生者
○第1期完了後12か月～18か月経過した幼児
○接種もれの幼児
接種間隔 ○第1期(3回接種)は3週～8週の間隔で3回接種してください。
会場 母子健康センター

月日	曜	受付時間	対象学区・対象者
3月26日	金	午後2:00～3:00	坂崎・幸田・中央学区
29日	月	〃	豊坂・荻谷・深溝学区
30日	火	〃	追加接種者・もれ者
31日	水	〃	〃

3月の神経芽細胞腫検査

保健課

昭和56年9月生まれの乳児を対象に、神経芽細胞腫検査を行います。
3か月児健診で配布した「ろ紙」に尿を湿らせて、岡崎保健所へ必ず郵送してください。

不用犬引取り日

保健課

(毎月第1・第3木曜日)

3月4日 } 午前11時までに、役場裏庭までつれ
18日 } てきてください。
4月1日 }

役場 2-1111 (代表)

土木課 内線35～37・50 有線2327
〔夜間2-1116〕有線6581
消防署 内線51～53 有線3119
〔直通2-3821〕有線6565
水道課 内線28・29 有線2450
〔夜間2-1117〕
ポンプ場2-1890 有線5880

議会事務局 内線46・48 有線2451
〔夜間2-1118〕有線6601
教育委員会
事務局 内線24～26 有線2028
〔夜間2-1114〕

お

知

ら

せ

相談コーナー

行政相談

総務課

と き 3月17日(水) 午前9時～正午
 と ころ 中央公民館 第5会議室
 相談員 横井一夫 自宅 ☎ 2-0364

法律相談 (無料)

住民課

と き 3月13日(土) 午前9時～正午
 と ころ 中央公民館 第1会議室
 相談員 弁護士 村越 健
 (受付は午前11時まで、予約は住民課戸籍係
 まで、お申込みください。)

心配ごと相談

と き 毎週水曜日 午前9時～正午
 と ころ 中央公民館 第5会議室
 相談員

- 3月10日 山本良雄、清水繁雄
- 17日 糟谷静子、大須賀武一
- 24日 磯部きよ、成瀬美恵子、小栗幸子
- 31日 加藤文慧、隈元喜登代、永井まさ
- 4月7日 谷川一枝、千賀千代子、藤井祐慶

※相談日は電話による相談もできます。

☎ 2-1111 (内線20)

身障者相談

と き 3月9日(火) 午前10時～午後3時
 と ころ 中央公民館 第5会議室
 相談員 愛知県身体障害者相談員 有馬茂男

母子家庭相談

と き 毎週月、水曜日 午前10時～午後5時
 受 付 住民課社会福祉係
 相談員 愛知県母子相談員 長谷美代子

幸田町犯罪状況

1月	侵入盗	車両関係盗	その他	計
件数	2	3	6	11

幸田町交通事故状況

1月	死亡	重傷	軽傷	小計	物損	合計
人数	1	0	5	6	—	6
件数	1	0	3	4	37	41

役 場 2-1111 (代表)

総 務 課 内線14～16 有線 2 0 2 6
 [夜間 2-1112]
 企 画 課 内線45 (電算54) 有線 2 4 5 8
 管 財 課 内線38
 税 務 課 内線20～22 有線 2 0 2 7
 有線 6 5 9 1

老人福祉センター行事

住民課

文化協会芸能訪問

3月2日 民 踊
 5日 民 謡
 26日 琴、日舞
 30日 吹奏楽、琴

健康相談 毎週火・木・金曜日

お

電話の引越し・申込みは

電々公社

お早めに

3月、4月は転勤・転居などで、電話の移転工事の申込みが大変多い月です。

ご希望の日に工事をさせていただくためには、お早いお申し出をお願いします。

○家の中の工事は 10日ほど前に

○引越しなどの場合は 15日ほど前に

連絡先 ☎岡崎 (21) 1 0 0 0

岡崎電報電話局

知

二等陸海空士募集中

総務課

自衛隊では若い力をまっています。

詳しくは、役場総務課または、自衛隊岡崎出張所へ。

☎0564-

21-7307



ら

せ

夜間歯科緊急当直医

木曜日の夜間 (午後6時～午後9時)

3月4日	かしわざい歯科	宇頭町	31-5766
3月11日	加藤歯科	康生町	21-0711
3月18日	かとう歯科	若宮町	23-2101
3月25日	金山歯科	中島町	43-2072

~~~~~

# 当直医

診療時間 (午前9～正午 午後2～6時)

| 3月7日    |        |              |
|---------|--------|--------------|
| 内科又は小児科 | しまだ小児科 | 明大寺 51-1411  |
| 外科      | 長坂記念病院 | 能見 21-2032   |
| 産婦人科    | 内田病院   | 康生南 21-5171  |
| 皮泌科     | 嶋田医院   | 嶋田南 24-6555  |
| 耳鼻咽喉科   | 岡田医院   | 六名東 53-8292  |
| 眼科      | 栗屋医院   | 嶋田本 21-3656  |
| 3月14日   |        |              |
| 内科又は小児科 | 林医院    | 明大寺 51-1875  |
| 外科      | 竹内医院   | 松本 22-1260   |
| 産婦人科    | 村川医院   | 十王2 21-4511  |
| 皮泌科     | 長谷川医院  | 伊賀新 23-1871  |
| 耳鼻咽喉科   | 大橋医院   | 上六名1 52-0684 |
| 眼科      | 南部医院   | 羽根 51-5334   |
| 3月21日   |        |              |
| 内科又は小児科 | 船川医院   | 明人寺 51-1897  |
| 外科      | 中田医院   | 矢作 31-2728   |
| 産婦人科    | 大原医院   | 十王1 21-1585  |
| 皮泌科     | 大竹医院   | 明大寺 22-1449  |
| 耳鼻咽喉科   | 渋谷医院   | 嶋田本 23-0169  |
| 眼科      | 伊藤医院   | 亀井1 21-3313  |
| 3月22日   |        |              |
| 内科又は小児科 | 葵クリニック | 中田町 53-7815  |
| 外科      | 伊藤医院   | 西大友 31-7107  |
| 産婦人科    | 神谷医院   | 明大寺 51-5037  |
| 皮泌科     | 伊藤医院   | 西大友 31-7107  |
| 耳鼻咽喉科   | 康生病院   | 康生南 21-1340  |
| 眼科      | 岡田医院   | 八幡 1 21-0134 |
| 3月28日   |        |              |
| 内科又は小児科 | 中尾医院   | 柱 51-0018    |
| 外科      | 大堀医院   | 宇頭 31-3688   |
| 産婦人科    | 須田医院   | 六供3 23-3170  |
| 皮泌科     | 大堀医院   | 宇頭 31-3688   |
| 耳鼻咽喉科   | 島田病院   | 伝馬1 21-3387  |
| 眼科      | 小玉医院   | 羽根 51-1279   |
| 4月4日    |        |              |
| 内科又は小児科 | 柱診療所   | 柱 51-4076    |
| 外科      | 長坂病院   | 矢作橋 31-3170  |
| 産婦人科    | 河合医院   | 能見 21-6591   |
| 皮泌科     | 渡辺医院   | 福寿1 23-8005  |
| 耳鼻咽喉科   | 山本病院   | 連尺1 21-0359  |
| 眼科      | 佐野医院   | 門前1 21-4909  |

なお、歯科は岡崎歯科医師会館  
 (岡崎市六供町三本松 ☎0564-21-0501) で診療  
 時間: 午前9時～11時30分  
 保険証を持参してください。



|       |       |       |       |       |       |       |       |       |       |      |       |       |       |       |       |       |     |                   |       |        |        |       |       |
|-------|-------|-------|-------|-------|-------|-------|-------|-------|-------|------|-------|-------|-------|-------|-------|-------|-----|-------------------|-------|--------|--------|-------|-------|
| 松田 恵二 | 植園 正名 | 須藤 ナミ | 成瀬 光次 | 志賀 文六 | 黒柳新太郎 | 永井 信義 | 中根 健造 | 中根ソネコ | 成瀬 トク | 天野 榮 | 柴田 正一 | 稲吉 りさ | 加藤 國松 | 稲吉 保二 | 太田 幸一 | 山本 ミワ | 死亡者 | おおくやみ申し上げます (17名) | 稲吉 基倫 | 大須賀 泰彦 | 倉橋 麻里奈 | 有野 元哉 | 福本 千恵 |
| 71    | 75    | 78    | 75    | 78    | 72    | 72    | 86    | 77    | 76    | 80   | 78    | 87    | 83    | 58    | 17    | 81    | 年齢  | 主                 | 春夫    | 克己     | 崇      | 正憲    | 年春    |
| 恵子    | 富美子   | 昭三    | 潔     | 式雄    | 征逸    | 康宏    | マサヲ   | 洋三    | 泉     | 和夫   | 綱司    | 勘一    | 和雄    | 豊     | 吉三    | 兼吉    | 区   | 荻                 | 六栗    | 大草     | 荻      | 荻     | 荻     |
| 幸田    | 幸田    | 坂崎    | 岩田    | 岩田    | 坂崎    | 六栗    | 幸田    | 幸田    | 幸田    | 大草   | 坂崎    | 桐山    | 荻     | 幸田    | 坂崎    | 幸田    | 区   | 荻                 | 六栗    | 大草     | 荻      | 荻     | 荻     |

# 母子健康センター行事

| 月日    | 曜 | 行事             | 時間              | 備考                 |
|-------|---|----------------|-----------------|--------------------|
| 3月10日 | 水 | 母親教室           | 午前9:30開講        | 妊産婦 (筆記用具持参)       |
|       |   | 妊婦健診           | 午後1:30～2:30受付   | 妊婦                 |
| 11日   | 木 | 母親教室           | 午後1:00開講        | 妊産婦 (筆記用具持参)       |
| 12日   | 金 | 1歳6か月児健診       | 午前9:30～10:30受付  | 55.8.13～55.9.12出生者 |
|       |   | 3歳児健診 (尿検査実施)  | 午後1:00～2:00受付   | 54.2.13～54.3.12出生者 |
| 17日   | 水 | 3か月児健診 (離乳食講習) | 午前9:30～10:30受付  | 56.11.8～56.12.7出生者 |
| 24日   | 水 | 育児相談           | 午前10:00～11:00受付 |                    |
|       |   | 妊婦健診           | 午後2:00～3:00受付   | 妊婦                 |
| 4月7日  | 水 | 予約児健診          | 午前9:30～11:00受付  |                    |
|       |   | 8か月児健診         | 午後1:30～2:30受付   | 56.7.4～56.8.7出生者   |

乳幼児健診・妊婦健診には母子健康手帳を必ず持参ください。

おめでとうございます  
 一月一日～三十一日届出 (順不同)

出生児  
 関口 清悟  
 廣崎 俊博  
 乙部 幸裕  
 長鳴みどり  
 近藤久美子  
 川崎 優一  
 鈴木 則子  
 谷川 宣人  
 谷水 珠江  
 占部 元弥  
 長谷みずほ

父  
 清則  
 秀俊  
 正好  
 修一  
 和一  
 保弘  
 和博  
 久夫  
 乾一  
 興順  
 光男

区  
 大草  
 大草  
 桐山  
 坂崎  
 岩堀  
 岩堀  
 久保田  
 高力  
 岩堀  
 岩田  
 桐山

# 戸籍異動

青山 陽  
 内藤 隆文  
 杉浦華七子  
 山下未来子  
 近藤 和男  
 長谷 克浩  
 坂 香緒里  
 加藤 愛理  
 稲吉 啓介  
 藤中 美樹  
 本田まどか  
 金子 祥子  
 永井 陽子  
 島中 雅恵  
 石川 淳一  
 増岡 雅子  
 植木 達哉  
 太田 麻美  
 窪田 有佐  
 清水 孝憲

茂雄  
 辰己  
 威雄  
 幸広  
 三樹  
 尊明  
 勉  
 茂  
 祥憲  
 淳一  
 忠勝  
 為忠  
 清造  
 啓造  
 慎一  
 健治  
 毅雄  
 和治  
 正弘  
 計生

岩堀  
 荻  
 坂崎  
 大草  
 野場  
 岩堀  
 岩堀  
 横落  
 岩堀  
 岩堀  
 岩堀  
 岩堀  
 野場  
 大草  
 坂崎  
 荻  
 岩堀

# 愛知県が保障する火災共済にご加入を



最高**1,500**万円まで  
ご契約できます。

万が一にそなえぜひ火災共済にご加入ください。

## ●●● 加入案内 ●●●

1. 火災共済のかけられるもの…… (イ) 個人所有の専用住宅及び店舗・事務所・作業場併用住宅  
(ロ) 上記の住宅内にある家財その他動産

2. 共済契約…… ご契約は最低50万円単位とし、建物・家財併せて一世帯最高1,500万円まで、借家にお住いの方については、家財のみ最高600万円まで契約できます。

3. 共済金の支払…… 共済金の支払いは、共済組合独自で、もっとも有利な方法で迅速に支払います。さらに消火のための放水による損害の場合でも契約金の一割を限度として支払います。

4. 申込の手続…… まず組合員になって頂くため加入申込と同時に出資金100円を出して頂きます。脱退の時は出資金をお返しいたします。共済金額に応じた共済掛金を納めて頂きます。契約の効力は申込書を受付けた日の翌日正午より向う一ケ年間有効になります。



## 建物の延面積別の共済金最高限度額一覧表

| 建物の用途         | 共済掛金<br>1単位50万円<br>につき   | 共済金の最高限度額                |                  |                |                |
|---------------|--------------------------|--------------------------|------------------|----------------|----------------|
|               |                          | 49.5㎡<br>(15坪)未満         | 49.5㎡<br>(15坪)以上 | 66㎡<br>(20坪)以上 | 99㎡<br>(30坪)以上 |
| 専用住宅          | 木造年 750円<br>耐火年 500円     | 建物・家財併せて<br>500万円        | 800万円            | 1,200万円        | 1,500万円        |
| 店舗併用住宅<br>事務所 | 木造年 1,700円<br>耐火年 1,100円 | 建物のみ<br>500万円            | 800万円            | 1,200万円        | 1,500万円        |
| 作業場併用住宅       | 木造年 2,550円<br>耐火年 1,700円 | 家財のみ<br>(借家を含む)<br>300万円 | 400万円            | 500万円          | 600万円          |
| 木造のアパート類      | 年 1,300円                 | 木造アパート類 200万円まで          |                  |                |                |

申込み・問合せ

幸田町消防署 庶務係

TEL 2-3822 有線 6565

## 愛知県共済生活協同組合

名古屋市中区伊勢山一丁目8番22号 ☎ 460

(愛知県生活文化会館内)

TEL. <052> 331-7951・7952・7526

# 小さな負担

ゆたかな保障  
こどもさんも加入できます。

# 生命共済

◇保障と月額共済掛金〈Bコース掛金改正〉3月1日効力発生分より780(現行800円)に引下げ。

| 月額掛金                 |                                            | A コー ス     |            |            |            |            | B コー ス     |
|----------------------|--------------------------------------------|------------|------------|------------|------------|------------|------------|
|                      |                                            | 1口 1,000円  | 2口 2,000円  | 3口 3,000円  | 4口 4,000円  | 5口 5,000円  |            |
| 保障内容                 |                                            |            |            |            |            |            |            |
| 交通事故で死亡したとき          |                                            | 400万円      | 800万円      | 1,200万円    | 1,600万円    | 2,000万円    | 350万円      |
| 不慮の事故で死亡したとき         |                                            | 200万円      | 400万円      | 600万円      | 800万円      | 1,000万円    | 250万円      |
| 病気で死亡したとき            |                                            | 100万円      | 200万円      | 300万円      | 400万円      | 500万円      | 150万円      |
| 不慮の事故<br>交通事故<br>による | 一定傷害                                       | 100万円～10万円 | 200万円～20万円 | 300万円～30万円 | 400万円～40万円 | 500万円～50万円 | 100万円～10万円 |
|                      | 入院 <sup>(5日以上)</sup><br><sub>(120日迄)</sub> | 1日 1,500円  | 1日 3,000円  | 1日 4,500円  | 1日 6,000円  | 1日 7,500円  | 1日 1,500円  |

(注) 共済掛金には、共済運営費が含まれています。

## ◇保障開始日

申込月の翌月1日から保障が始まります。(但し、毎月20日までの申込に限ります。)

## ◇保障期間

保障は1年間で、脱退の申し出がない限り自動的に更新します。(この共済制度の年度は3月1日から翌年2月末日までです。)

## ◇加入資格および条件

1. 年令5才以上65才までの方、但し、加入後65才に達した方は、当該保障期間の満了日をもって脱退となります。(この場合あらかじめご通知します)
  - ・ Aコース……年令15才以上60才までの方で、1口から最高5口まで加入できます。  
年令61才以上65才までの方は、1口から最高3口まで加入できます。  
したがって4口以上加入していた方が60才に達した場合、その保障期間の更新時(3月1日)に自動的に3口に変更になります。
  - ・ Bコース……年令5才以上15才未満の方で加入口数は1口に限ります。但し、15才に達した場合は自動的にAコースに移行し5口まで加入できます。
2. 診査なしで加入できます。但し、加入申込日現在病氣やけがをしている方および過去1年以内に病気で入院された方は加入できません。万一加入資格を欠いて加入したときは、加入を取消し、共済金も支払われません。この判定は事故発生時の医師の診査により行われます。

## ◇加入手続

別紙加入申込書により、共済掛金と出資金 100円を添えてお申込みください。(火災共済加入者は出資金は要りません。)

掛金は毎月前払いとし、2回目以降は東海銀行、名古屋相互銀行、岡崎信用金庫、一宮信用金庫及び蒲郡信用金庫の本、支店で自動振替によりいただきますので、別紙「預金口座振替依頼書」を加入申込書に添えてご提出いただきます。(この書類作成に使用する印かんおよび住所氏名は、銀行にお届けのものと同じでないといけません。)

## ◇還付金

1年度ごとに収支計算をおこなって(Bコースは別途計算) 剰余金があれば、還付いたします。

詳しくは、裏面のお問合せ先または愛知県共済生活協同組合にお問合せください。

# 健康であることはすばらしい



## 保健所の案内図

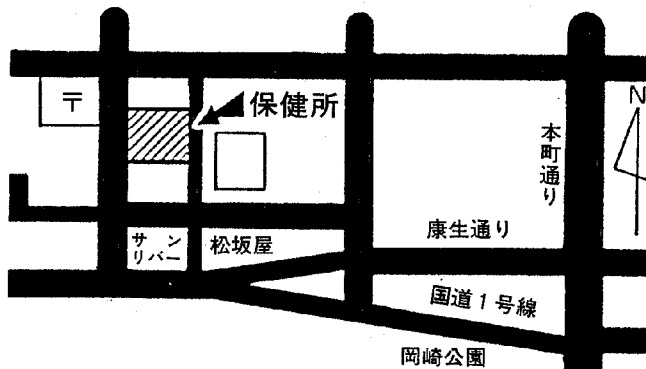

保健所は、みなさんの健康を守るために、また、みなさん自身が健康な生活を送れるよう努力する手助けをするために、みなさんの身近かな所で活動しています。

岡崎市康生通西3丁目30番  
電話(0564)22-2501(代表)

愛知県岡崎保健所

## 定期的に健康チェックを

### 一般健康相談

○毎週月 午前9～11時  
定期的に健康を確かめたい方、健康に自信がもてない方、病気について相談したい方のための窓口です。血圧、尿、血液、レントゲンなどの検査ができます。

### 妊産婦健康相談

○毎月第1・3木 午後1～3時  
健やかな赤ちゃんの誕生には、まずお母さんの健康が大切です。とくに妊娠中は定期的に健診が必要です。

### 三才児健診

○毎月第1～4火 午前9～10時30分  
(第2・4火のみ午後1～2時30分)  
3才は、子供の心が大きく豊かに育ち始める時期。子供の健康チェックとお母さんの育児相談にどうぞ。

### 歯科検診

○毎週木 午前9～11時  
午後1～3時  
日本人に一番多い病気“むし歯”早期発見早期治療はもち論ですが、かからない心がけが何よりです。歯科相談、ふっ素塗布(1・2才児のみ、予約が必要)にどうぞ。

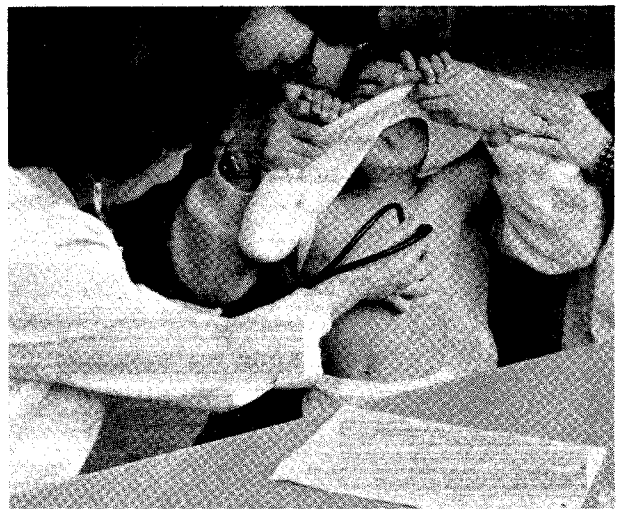

## 悩みごとは早く相談しよう

### 心の健康相談

健康を考えると、身体健康と同時に心の健康を見すごすことはできません。  
心の病気は、精神分裂病、うつ病など、いわゆる精神病ばかりでなく、ノイローゼ、登校拒否、家庭内暴力など大変広い範囲のもので、しかもどれをとっても人に相談しにくいものばかりです。

あなた自身または、あなたの周囲で悩んでいる方がありましたら秘密は固く守りますので気軽に精神衛生相談日を御利用ください。

とき 毎週金 午後1～3時  
相談者 専門の医師、精神衛生相談員  
料金 無料

※あらかじめ電話で予約してください。

### 健康・病気相談

人に相談できない健康問題、身近に相談する人がなくて困っている場合、お気軽に保健婦へどうぞ。(電話相談も可能です)

子供の病気、育児法、家庭看護法、成人病、心の病気など健康に関することは何でも結構です。一人で悩まず保健所へ早く!!

### 家庭訪問

結核、精神障害、育児指導など、必要に応じて保健婦、精神衛生相談員があなたの家に出かけて相談にあたります。無料で秘密は固く守ります。



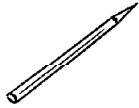

## みんなで勉強しよう



### 母親教室

生まれてくる赤ちゃんのために、妊娠中を健康に過ごすことは、お母さんの責任です。

妊娠時期に応じて、注意したいこと、実行したいことなど、みんなで一緒に勉強しましょう。

母親教室日程 (いずれも午後1時から)

- ◎妊娠27週(7か月)以前の方 毎月第1木
- ◎妊娠28週(8か月)以後の方 毎月第2木

### 婚前学級

婚約された方、新婚の方にプレゼントします。幸せな家庭づくりのために、ぜひカップルでおいでください。

とき 3月、6月、9月第4日曜日

12月第3日曜日 午後0時30分

内容 幸せな結婚とは、男性・女性のしくみ、妊娠のなりたち、家族計画

※無料、電話で予約してください。

## こんな病気の医療費を援助します

### 子供の病気

子供の病気で治療に長い期間を要したり費用がかさむ次のような障害について、公費で医療が受けられます。

先天性股関節脱臼、斜頸などのし体不自由視覚障害、聴覚障害、音声・言語障害、心臓疾患、先天性内臓奇形、腎疾患、小児がん、ぜんそく、糖尿病、膠原病、先天性代謝異常、血液疾患

### 未熟児

身体機能が未熟のまま生まれ入院医療が必要な場合及び新生児重症黄疸で交換輸血が必要な場合、公費で医療が受けられます。

### 結核 精神病

結核の治療をする場合、精神病を通院しながら治療する場合、医療費の半額を公費負担します。

### 難病

病気の原因がはっきりせず、治療法も確立していないいわゆる難病と呼ばれる病気のうち、とくに次の病気について医療が公費で受けられます。

スモン、ベーチェット病、重症筋無力症、全身性エリテマトーデス、多発性硬化症、再性不良性貧血、サルコイドーシス、劇症肝炎、血清肝炎、肝硬変、強皮症、皮膚筋炎、結節性動脈周囲炎、筋萎縮性側索硬化症、多発性筋炎、特発性血小板減少性紫斑病、潰瘍性大腸炎、大動脈炎症候群、ビュルガー病、天疱瘡、脊髄小脳変性症、クローン病、悪性関節リウマチ、パーキンソン病、アミロイドーシス、後縦靭帯骨化症、ハンチントン舞踏病

なお、対象となる方は、健康保険で診療を受けて、自己負担のある方に限ります。

以上のいずれの病気の場合も主治医が御相談のうえ保健所で手続きしてください。

こんなときにも保健所へ

犬について

- ・人を咬んだ犬の飼い主または、咬まれた方は保健所へ届け出てください。
- ・犬には年1回の登録と、年2回（春秋）の狂犬病予防注射が必要です。
- ・いらなくなった犬は、保健所で引き取ります。（毎週月曜日、午前9時～11時）

食品衛生について

食品衛生は、信用のおける清潔な店を選ぶことが第一歩です。

- ・不良食品を買ってしまったとき。
- ・不衛生な食品の取り扱い、汚ない店舗で心配なときなど相談に御利用ください。

薬について

薬は正しく使って、はじめて効果を現わします。薬の正しい使い方、保管法、副作用など御相談ください。

また、産児制限用品、体温計、家庭用電気治療器などについても御相談に応じます。

環境衛生について

生活環境を清潔に保つことは、健康管理の第一歩です。家の中や囲りの消毒のし方、ネズミ、ハエ、カ、ノミ、シラミなどの退治のし方など御相談ください。

また、浄化槽の設置や維持管理、排水の汚れ、においなどの相談にも御利用ください。

保健所の健康相談日

| 種 別        | 曜 日                   | 受付時間                      |
|------------|-----------------------|---------------------------|
| 一般成人病健康相談  | 毎週 月                  | 9:00~11:00                |
| 妊産婦健康相談    | 毎月 第1・3木              | 13:00~15:00               |
| 精神衛生相談     | 毎週 金                  | 13:00~15:00               |
| 療育相談       | 4・6・8<br>10・12・2月 第3木 | 13:00~15:00               |
| 三才児健診      | 毎月 第2・4火<br>第1~4火     | 13:00~14:30<br>9:00~10:30 |
| 離乳食講習会     | 毎月 第1・3金              | 13:30~                    |
| ツベルクリン反応検査 | 毎月 第1火                | 10:00~11:00               |
| 母親教室       | 毎月 第1・2木              | 13:00~                    |
| 歯科相談       | 毎週 木                  | 9:00~11:00<br>13:00~15:00 |
| 歯へのフッ素塗布予約 | 毎月 第4金                | 9:00~11:00                |
| 婚前学級       | 3・6・9月 第4日<br>12月 第3日 | 12:30~                    |
| 心臓検診       | 毎月 第1金                | 13:00~15:00               |
| 血液型検査      | 毎週 金(6才以上)            | 13:00~14:00               |
| 水質検査       | ※電話で御連絡ください。          |                           |
| 不要犬引き取り    | 毎週 月                  | 9:00~11:00                |

人間ドックについて

健康であることの確認と、隠れた病気の早期発見のために人間ドックをどうぞ。

総合保健センターの人間ドックの予約は保健所でもできます。

健康づくり

健康づくりのポイントは、運動、栄養、休養と定期的な健康診断です。

健康増進のための運動をしたいが、方法、強さ、量がわからない方は保健所で手引き書をさしあげますので、はがきに住所、氏名、年令、電話番号をお書きのうえお申し込みください。

勉強会を開きたいとき

みなさんが健康や病気について勉強会を開きたいとき保健所へ御相談ください。みなさんの地域へ出かけてお話しします。（無料）