

発行・幸田町役場 愛知県額田郡幸田町大字菱池字黒方11番地
 編集・企画課 ☎2-1111 (増)2458 印刷・岡田印刷所

人口動態

(昭和56年9月1日現在)

総人口	26,244人
男	13,054人
女	13,190人
世帯数	6,872戸
出生	45人
死亡	8人
転入	68人
転出	65人
出生(男)	18人
出生(女)	27人
死亡(男)	6人
死亡(女)	2人
転入(男)	32人
転入(女)	36人
転出(男)	35人
転出(女)	30人



▲筆柿の出荷をする長谷さん

観光展で宣伝キャンペーン▶

筆柿出荷始まる

主な内容

- 2～3 P 町民大運動会
幸田まつり
- 4～5 P 幸田町の未来に向けて
- 6～7 P 中学校問題
カントリー完成
- 8～11 P 防犯、選挙人名簿者数
- 12～15 P 町民憲章、参加集会
- 16～18 P お知らせ



秋の味覚、幸田町特産の筆柿の出荷が始まりました。

この「筆柿」は、別名「珍宝柿」と愛称され、全国でも本町のみが主産地となっています。大正末期頃に、田んぼのあぜ道を利用して植えられたのがきっかけとなったそうです。

9月18日から名古屋で開かれた、「愛知の観光展」で、「筆柿」の宣伝キャンペーンが行われましたが、大変な好評を受けました。皆さんも、手頃なお土産として、「筆柿」をどうぞ。

11月1日(日)

町民大運動会

中央運動場 8:30~



お尻!お尻がじゃまよ!

町民のみなさんの参加で行われる町民大運動会を、十一月一日(日)、午前八時半から中央運動場で開催いたします。スポーツの普及と健康、体力の増進を図るとともに、ふれあいと連帯感を高め、明るく住みよい町づくりを目的にしています。町民のみなさんの積極的な参加をお願いします。

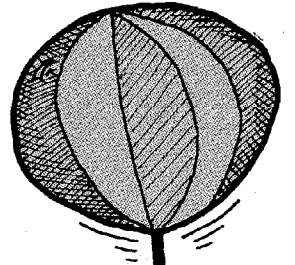

みんなで参加しましょ

種目

区対抗競技

まわせまわせ、リレー、力くらべ、障害物競走、ふえるふえる、玉入れ

自由参加競技

借物競争、親子いすとり、風せんわり、ジャンケンポン No.1、新幸田音頭町民総おどり

各種団体競技

職域対抗リレー、園・学区対抗リレーなど



行き先? たるに聞いてくださいよ!



今年の応援合戦は?

ジャンケンポン あんたの勝ち



参加者

一般住民、婦人会、町会議員、区長会、老人クラブ、役場職員、スポーツ少年団、商工会、消防団、農協、民謡愛好会、地区スポーツ委員、青年団、身障者福祉会、ほか各種団体



第六回 幸田まつり

11月2日～3日

芸能発表や
菊花展など開催

手芸、編物、茶道、短歌、俳句大会



菊香る文化の日(十一月三日)を迎え、本年も幸田まつりが、華かに開催されます。

この幸田まつりは、幸田文化協会が、毎年主催して行われる文化行事であります。日程および会場は次のとおりです。

ご家族そろって、ご観覧ください。さるようお願いいたします。

◎展示発表会(十一月二日(月)三日(火))

会場 中央公民館

幸田中学校体育館

幸田駅前(菊の一部)

内容 生花、書道、絵画、写真、古文書、郷土史、工芸、和紙工芸、菊花、盆栽、

◎芸能発表会(三日のみ)

会場 幸田中学校体育館

内容 詩吟、剣詩舞、日舞、民踊、民謡、箏(そう)曲、吹奏楽、コーラス、万歳

◎囲碁将棋大会(三日のみ)

会場 老人福祉センター



産業まつり

農林産物品評会
即売会など開催

この催しは、発展する幸田町の産業を広く町民のみならず、紹介し、より一層の発展を期するため開催するものです。主な行事として農林産物の品評会、幸田特産物の即売、商工展など数多くの催しを計画していますので、ご家族おそろいでお出かけください。

とき 十一月二日・三日
ところ 幸田中学校第二体育館

◎お願い
中央公民館前広場

農林産物品評会などへの出品について、地区生産組合長さんがお伺いしますので、ご協力をお願いいたします。

スキーに行こう

(土曜・月曜)

町主催スキーツアー

参加者募集

スキーツアー参加者を募集します。初心者の方も歓迎します。とき 来年二月十三日～十五日

ところ 梅池スキー場(長野県)
募集人員 七十名
参加費 二万円(申込金五千元)
宿泊先 ホテル(やまご館)
交通機関 バス二台
申込先 教育委員会

第13回町民スポーツ大会

種目	期日	会場
軟式野球	11月15日 11月22日	坂崎運動場
ソフトボール	11月15日 11月22日	中央・横落運動場 中央運動場
軟式テニス	11月15日	中央運動場 テニスコート
バドミントン	11月15日	中央小学校体育館
卓球	11月15日	幸田中学校第二体育館
バレーボール	11月15日 (男) 11月22日 11月29日	勤労者体育センター 勤労者体育センター 中央小学校体育館 勤労者体育センター
庭球	11月22日	中央テニスコート
早朝野球	11月6日 11月10日	坂崎運動場

幸田町の将来に向けて

No.2

当面する事業

(文化・農業・道路・観光事業)

幸田都市公園構想

整備具体化へ

幸田都市公園都市計画案の
縦覧を行います

幸田都市公園については、声谷字蒲野、鍛冶山地区内に設置すること、六月議会において用地の取得議決をいただき、その後、地元関係地主の方々の格別の理解と協力をいただき、売買契約を完了し、約三分の土地を確保することが出来ました。

この公園は、周辺を含め文化ゾーンとして位置づけ、その利用については、議会を始め地元婦人会、文化協会、あるいは体育協会など、広く各層の意見を伺い構想を固めてまいりました。

を施し、五か年の計画で逐次整備を進めて行く予定であります。

期間 十月五日から十九日まで
時間 役場執務時間中
場所 役場土木課
意見書 期間中に知事あて提出

錦田ガードの改良

錦田ガード(立体交差)は、役場前から駅西工業団地を結ぶ都市計画街路六栗大草線と、国鉄との交差するところで、交通量が多いにもかかわらず未改良であり、以前から整備を念願されてまいりました。

町としても、国や県に要望をしておりましたが、本年度設計を着手、早くて来年から工事着工が望めます。

設計は、アンダー方式(国鉄の下を道路がとおる)を基本としております。工事着工について

錦田ガードはこんなふうには？

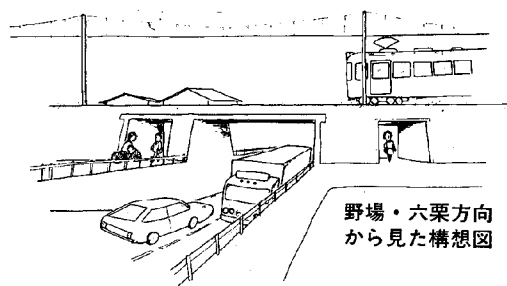

ては、排水対策を含め、駅西の区画整理が必要になりますので、早期実現のためにも、地域の皆さんのご理解とご協力をお願いします。



幸田都市公園用地

現在の考え方は、といったしては、公園の中核施設として青年婦人会館とシンボルトワーを配置し、併せてテニスコート二面と多目的広場、更に子ども中心の遊園地などを設ける計画です。

当面、本年度において粗造成

主要な土地改良事業の状況

農業基盤整備は、町の農業の礎となるものであり、町としても全町にわたるほ場整備の実施をめざし邁進しているもので、本年度における事業は、下の表のように実施・計画されております。

事業実施にあたっては、地域の方々にご迷惑をおかけすることもあるかと思いますが、ご理解とご協力をお願いします。

事業名	内容
矢作川総合農業水利事業	南部幹線水路 会下池周辺整備 琴沢調整池周辺遊道整備 吉良幹線水路調査
湛水防除事業	新田ポンプ場下部工事 鷺田ポンプ場冷却用井戸および高力導水路 岩堀ポンプ場管理棟
ため池等整備事業	老朽ため池(大草万五郎池) 提体工事 二百十七 〃 (大草柿田池) 取水工事 二百十七 直経〇・二五〇
農地開発事業 矢作南部	長嶺畑かん十三・八 海谷小窪・里工区換地 里調査設計

若がえり農園モデル事業

今年度から三年間

今年度から三か年間をかけ、農地の若がえりを図るため「若がえり農園モデル事業」を実施します。この事業の内容については次のとおりですが、遊休農地の解消と、地域に適合した農産物を生産し、有効利用を図ることが目的です。

この事業は、自然環境の美化にもつながるもので、実施については、地域の組織ぐるみの取り組みが重要となりますので、皆さんの格別のご協力をお願いします。

- 事業の内容**
- 農用地再開発に関する事業
(抜根、整地、客土など)
 - 自然環境美化に関する事業
(耕起、簡易排水など)
 - 山菜園造成に関する事業
(抜根、整地、深耕など)
 - 遊休農地調査事業
- 事業の区域**

事業費

五千万円

県補助 二分の一
町補助 四分の一
受益者負担 四分の一

詳しい内容は

旧幸田町内
(市街化区域を除く農用地)
役場産業課または地区生産組合長

キャンプ場整備(不動産滝)
着々と進む

町では、愛知県の補助金を受け、荻の不動産滝を中心に、来シーズンを目標にキャンプ場の整備をすすめています。

今年度の主な工事は、約一万七千平方メートルの園地敷地内に、キャンプのテントサイト(十五張)と炊事場、広場二箇所(約七百平方メートル)、駐車場整備などで、

工事費は、五百万円です。

また、来年度以降は炊事施設や給配水施設、遊歩道の補修整備、避難所などの整備を三か年計画ですすめ、町民のみならず、豊かな自然を楽しむことのできる「憩いの場所」となるよう計画しています。

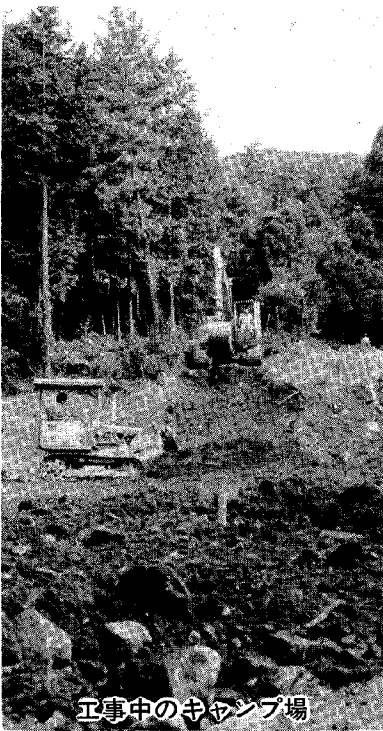

工事中のキャンプ場

広域(農団地農道整備事業(幡岡))

高力、鷺田、野場地区駐車帯四か所
逆川地区流末工事

一般農道整備事業(須六二期)

須美橋梁一基
桐山路体工事四百四十五メートル

一般農道整備事業(須六二期)

六粟用地補償および保安林解除

農村総合整備モデル事業

里、芦谷地区ほ場整備
二地区 三・七〇〇

農村総合整備モデル事業

農業排水路、農道、集落排水路
集落道他 八か所

緊急農地防災事業

鷺田排水路 五百六十メートル

会下池完成

老朽ため池であつた、会下池(大草地内)の改修工事が完了しました。

この事業は、矢作川総合農業水利事業の一環として行われたもので、昭和五十四年から進められ、九月十九日に完成したものです。

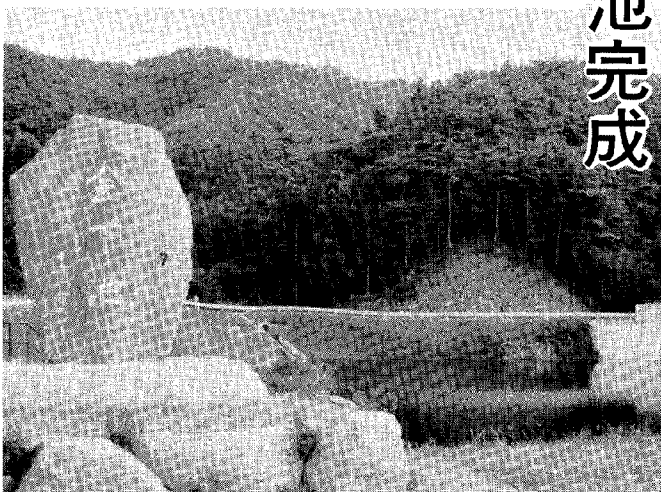



「みんな考えてよう中学校問題」

マンモス化と校舎老朽化で 対応迫られる！

新設中学校
建設にご協力
ください

中学校

将来は三校に

現在、幸田中学校は、生徒千二百二十余人、二十六学級でマンモス化し、更に今後も生徒の増加が予想され数年後には、千六百人にもなろうとしています。教室も、すでに今年度二教室不足し、更に来年度三教室不足します。今年度は老朽化した特別教室を手直しし、米年度はプレハブ教室で対応せざるを得ません。また、特別教室として使っている木造西校舎、南校舎は全く老朽化し、危険な状態でこれ以上放置しておくことはできません。生徒急増マンモス化と校舎老朽化で対応が迫られているのが幸田中学校の現状です。

現中学校の校舎拡張は、マンモス化を更に助長し、理想的な学校環境ができず、教育効果からみて適当でないので新たに中学校を設け、将来は三中学校とするのが中学校基本構想です。当面、今進めている深溝舟山地区に新設し、数年後には、北部地区に坂崎・幸田両学区を中学校区とする三校目を新設することとしており、幸田中学校の老朽危険特別教室校舎は、今回の新設中学校校舎建設直後の、五十八年度に改築整備する予定です。



老朽化の著しい校舎

新設中

五十八年四月開校

今、深溝舟山地区に新設の準備を進めている中学校は、五十六年度用地造成、五十七年度校舎建設、五十八年四月開校、学区は、深溝学区、豊坂学区のうち六栗、上六栗、桐山、須美が予定されています。

この新設中学校建設には、十数億円の巨費が必要で、国からも財政援助を受けなければ、とうてい建設不可能です。高額財政援助（国庫補助）を受けることのできる、生徒急増指定がされるこの時期を逃すことはできません。そこで、どうしてもこの計画を進める必要があります。

新設中は 全町の問題

これまで、新設中学校予定学区のみならずにも、たびたび中学校問題でお願いしてきましたが、どうしてもみなさんのご理解とご協力が必要です。

それは、適正規模の学級数確保と、将来三校としたときの生徒数など、規模の均衡がとれることが望ましいからです。それと同時に、現幸田中学校のマンモス化の解消と、老朽危険校舎の改築の必要に迫られているため、この新設中学校建設を進めるものです。いわば全町の問題として考えることです。

みなさんの、深いご理解とご協力をお願いします。ご意見がございましたら、教育委員会へお寄せください。

主要事業執行状況

(単位：万円)

事業名	場所	事業概要	工期	請負額	請負者
河川改修(準用河川)	野場、沙川	延長62.4m km^2	8/18~11/30	530	黒柳建設
地図作成	坂崎、大草	面積3.36ha 縮尺1/1,000	8/18~11/30	500	中央コンサルタント
校庭環境整備	幸田小学校	階段工事、排水路ほか	9/2~11/30	530	石原組
舗装工事	深溝字舟山(曲松時近線)	舗装面積 2,512 m^2	9/2~11/10	730	渡辺組
"	深溝字一本樹(幸田逆川線)	" 1,280 m^2	9/2~11/10	510	小原建設
新設中学校用地造成	深溝舟山	造成面積 43,978 m^2	10/6~57.7/31	32,500	鹿島植村・三河建設共同企業体

よろしくご協力をお願いします。

カントリーエレベーター完成

——麦の栽培促進を図ろう——

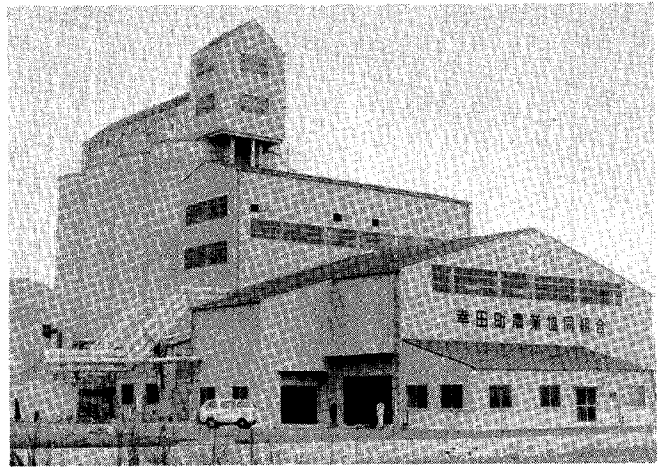

このカントリーエレベーター（麦等大規模乾燥調整施設）は幸田農協が国・町などの補助を受けて建設したもので、九月三日には竣工式も無事行われました。

すでに、昭和五十六年産米から乾燥調整が行われていますが、この施設の完成により、幸田町の農業発展と、地域再編並びに転換のための施策の推進、さらに地域農業の総合的な向上が図られることでしょう。

米の需要は、消費拡大の努力がはらわれている中で、なお減少傾向がつづいています。米の

需給調整は、「農産物の自給力の強化と米の需給均衡化」を図るため、現在水田利用再編（転作）対策が実施されており、今後長期にわたって、相当な面積の転作を続ける必要があります。

今後稲作に加え、麦、大豆などを積極的に取り入れ、土地利用型農家の確立が不可欠となります。町においても、麦、大豆を奨励作物として推進していますので、転作麦はもちろん、裏作麦も積極的に取り組んでいただき、カントリーエレベーターの有効な活用をお願いします。

水田利用再編対策(転作)実施状況

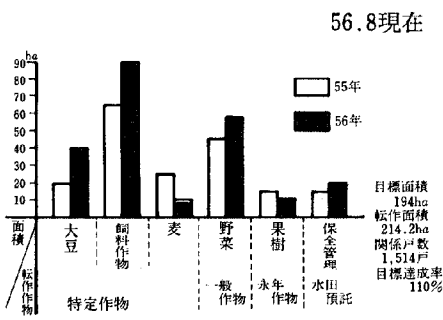

計画転作地区(集団化)が七

本町においても皆さんのご協力とご理解で、目標百九十四畝に対して二百十四畝(百十四達成)の転作が見込まれ、内容も麦、大豆、飼料作物(重点作物)が六十二畝と、大変内容の濃い良好な作付体制が整ってまいりました。

56年転作実施面積、目標を10%上回る!

——転作の62%は特定産物——

水田再編も第二期を迎え、面積も大幅に増加し転作の内容、制度も変わってまいりました。この対策は、長期的視点に立って米の受給を均衡させつつ、需要の動向に安定的に対応し得る農業生産構造を、確立することが目的です。

か所(五十畝)、二期から新しく始まった団地化制度(団地化)も、積極的な導入を図っていた。六か所(三十一畝)という大変内容ある結果ができ、各農家で「水田利用再編対策の必

再編で築く明日の農業

地区再編農業構造改善事業

この事業は、地域のそれぞれの条件に応じ、農業の組織化を軸に農用地の利用、管理の改善など地域ぐるみで取りくみ、高度で安定的な農業生産力を有す

る地域として整備し、あわせて農村の環境条件の改善を図ることにより、活力ある集落づくりをねらいとしています。

幸田町においては昭和五十七年度から三年間、幸田中南部の市場区、上六栗区、六栗区、逆川区、四集落を中心に事業を計画しています。

「浸透した結果と推測されます。」

今後、この施策も長期的に実施されるものと思われ、町としても、農産物の集団化、団地化により農業収入の向上を図り、立ち遅れている基盤整備など、積極的に推進していきたいと考えていますので、皆さんのご協力とご理解をよろしくお願ひします。

農業構造改善事業計画

事業区分	事業内容	事業費
補助事業	構造改善推進事業	(万円) 160
	地区協議会開催	640
	作付栽培協定推進会議研修会先進地調査等	8,600
	土地基盤整備事業	12,800
	農業近代化施設整備事業	4,800
単独融資事業	集落環境整備事業	5,000
事業費合計		32,000

住民参加集会終わる

七月二十九日から九月十八日 二十三行政区で実施



今回の住民参加集会では、特に次の点について留意して行わさせていただきました。

一、五十八年四月開校を目指す新設中学校の問題について、全町の問題として、理解協力をお願い

二、芦谷字鍛冶山地区内に今年から建設予定の、幸田公園構想についての説明と意見拝聴

三、合併三十周年を目的とした役場新庁舎建設と、併せて町民会館や体育施設など、中央における公共施設の整備計画の説明

各種団体との懇談会

企業集団

(9月11日)

九月十一日、町内の各企業の代表者を集めて行われました。主な懇談の内容は、次のとおりです。

「産業廃棄物処理場を建設してほしい」

町長―廃棄物の内容により困難な面があるが、今後検討していく。

「企業雇用に対する町内者への宣伝をしてほしい」

町長―引き続き宣伝に努力し、駅などの利用についても考えたいと思います。

「公共事業については、町内業者を優先してもらいたい」

町長―町内企業育成の面において優先して行きたいが、大企業の場合は企業方式にて実施して行きたいと考えます。

「錦田ガードの見直しは」

町長―本年三千万円で調査設計を県が実施している。地元の利用をお願いし、合わせて駅西地区の区画整理を進める予定です。

(企画課)

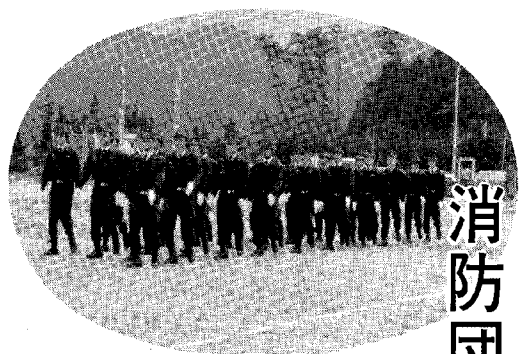

消防団観閲式(9/26)

幸田町消防団(団員百四十七名)の観閲式が、坂崎運動場で行われました。

観閲を始め各種訓練の後、参加者全員による、火の用心三唱で幕を閉じました。

交通少年団 連合決起大会

九月十二日、中央小学校で行われました。当日は、幸田中学校演劇部による、交通安全キャンペーンドラマが行われました。



老人福祉大会

敬老福祉週間に関連し、本町でも老人福祉大会が九月十七日開催されました。大会では老人福祉に貢献した方や、金婚者の方などに記念品などが贈られました。なお、十五日には、高齢者の方に記念品が贈呈されました。



皆んなでつくろう

町民憲章

10月31日まで募集

応募方法

先般町民憲章アンケートに協力していただき、憲章文をどんなテーマで行うか調査をしましたが、その結果に基づいて、今回は憲章文を募集いたします。

応募用紙

この広報に折り込んではある「応募ハガキ」を利用してください。ハガキには、憲章文と必要事項を記入し、ポストへ投かんしてください。

応募期間

十月三十一日まで
(当日消印有効)

応募対象

幸田町内にお住いの方か、通勤・通学をされている方に限ります。

憲章文の考え方

先に実施しましたアンケートの結果に基づいて、制定準備審議会で八つのテーマを選考しました。その八つのテーマの中から、あなたが良いと思われるテーマを五つ選んで、そのテーマの趣旨を折り込んだ内容の憲章文を作り応募ください。

先般町民憲章アンケートに協力していただき、憲章文をどんなテーマで行うか調査をしましたが、その結果に基づいて、今回は憲章文を募集いたします。

幸田町民である私たちの生活目標を皆んなで考え、すばらしいアイデアを寄せ合い、実のある憲章を作りましょう。

なお、応募は五テーマ以内なら、数テーマのみについてもできます。

参考

参考には他の項目についても一部掲載しましたので、折りまけても結構ですので、気軽に応募ください。

表彰

応募された作品の中から、特に優秀な作品を憲章文として採用し、発表会で表彰状ならびに賞品を、同じく佳作についても贈呈します。

（憲章文に採用する作品は、一部修正する場合もあります。）

なお、参考に次点のテーマについても掲載しましたので、主テーマの中に折り込んでも結構です。

問い合わせ先

幸田町役場内

町民憲章準備制定審議会

事務局

企画課

事務局長

企画課長

企画課

テーマ名

- ・ 自然を大切に
- ・ 他人に迷惑をかけない
- ・ 感謝する気持を大切に
- ・ 交通ルールを守る
- ・ 青少年の健全育成
- ・ 省資源・省エネルギーの推進
- ・ 健康に注意し体力増進を図る
- ・ 教養文化の向上

参考

- ・ 暴力をなくす
- ・ ゴミのないまち
- ・ 道路・河川美化
- ・ 隣り近所仲よく
- ・ 小さな意見を大切に
- ・ 災害に備える

記入例

テーマ名	自然を大切に							
豊か	緑を	育	て	きれ	いな	水	を	守
り	ま	す						

(額田町民憲章より)

テーマ名	感謝する気持を大切に										
「は	い	」	あ	り	が	と	う	」	す	み	ま
せん	」	愛	の	こ	と	は	で	ひ	と	づ	り

(蒲都市民憲章より)

幸田の植物⑤

ヤマボウシ



れ、実の中には数個の種があります。秋には紅葉が美しく、庭木として広く植えられています。

このヤマボウシは、古く地質時代より生育していたもので、葉の化石が栃木県の洪積層で、実の遺体が大阪府の第三紀鮮新層で見つかっています。

ヤマボウシの名は、元来愛知県・岐阜県の方言でありました。それが標準和名となったもので、ほかにイツキ・ヤマグワなどの方言が広く使われています。この名は丸い花の集りと白い総苞を、比叡山の僧兵の頭と白いずきんに見たてて付けられたのでしよう。

ハナミズキはヤマボウシの仲間、アメリカヤマボウシとも呼ばれ、アメリカ原産の花木です。「明治の末ごろ東京が、サクラの苗木をアメリカに贈り、その返礼として大正四年、アメリカより贈られてきた」と云う話で有名になりました。その後次第に各地に広まったものです。高さ六尺位になる落葉小高木で、四月頃美しい花を開き、花の色は白・ピンク・薄黄色などがあります。

幸田町内で、野生のヤマボウシの見られるのは、須美の山だけでしよう。高さ十尺位になる落葉高木で、五月末ごろ枝先に白い花が上を向いて開きます。遠くから見ると、木に白布をおおったように見え壮観ですが、木の下を通っても気がつかない人もあるようです。桐山の説教場のヤマボウシも、毎年みごとな花をつけています。

この花の中央にある頭状の部分、花の集まりで、その四枚の白い花びらのようなところは、葉の変化した総苞です。十月には実が熟し、イチゴのように赤くなり食べら

私の健康法 シリーズ⑥

バレーボールで仲間づくり



竹本重夫さん(桐山)

バレーボールを続けて、もうかれこれ十二年。「よくも続いたなあ」と自分でも感心しています。

私とバレーボールの出合いは、中学生の時でした。スポーツをやる以上、必ずレギュラーになろうという考えでいました。その時、ちょうどバレー部は人数が少なく、二次募集している最中でした。これだと思いつく入部。

しかし、思ったより多く人がいてびっくり。しまったと思いながら、三年が過ぎてしまいました。私とバレーは、こんな単純なきっかけで始まったわけです。高校に入っても、バレーが忘れられずに三年。さらに、会社に入社して六年目を迎えようとしています。同じスポーツをこれだけずっと続けてきた結果、数多くの友だちができた事。人と

の協調性が養えた事。スポーツにかかせないマナーがしっかりと身につく、体力の向上にもつながった事等の効用を、あげることができました。

健康のパロメーターは、体重に出てくるといわれますが、さいわいこの六年間ずっと同じ体重を保っています。また、体力が昔の仲間と比べて見ても、かなりすぐれていると思います。これもやはりバレーを長く続けてきた結果だと思えます。

どんなスポーツでも、同じものを長く続ける事は、非常にむずかしいといわれます。しかし、「長く続ける事」これこそ、健康を維持する秘訣だと思えます。皆さんも、どんなスポーツでもいいから長く続けるよう、努力してみたらいかがですか。私もこのバレーボールを、ずっと続けていきたいと思えます。

第四回婦人ソフトボール大会結果



- 優勝 横落
- 二位 豊坂B
- 三位 坂崎・岩堀

老人ゲートボール 大会結果

- 九月七日、中央運動場において、幸田町老人クラブゲートボール大会が盛大に行われました。
- 優勝 須美老人クラブ
 - 二位 六栗老人クラブ
 - 三位 大草老人クラブ

青年団行事のお知らせ

フォークダンス

と き 10月14日(木)、21日(木)
午後7時半～午後10時
ところ 中央公民館 中ホール

バレーボール大会

と き 10月25日(日)
午前9時半～午後3時半
ところ 幸田勤労者体育センター
試合方法 リーグ戦

ちびっ子画伯登場(里保育園)



おおたけ しんくん(三歳)
ライオンの絵です。どうぶつえんに、行ったときでも見たのかな。

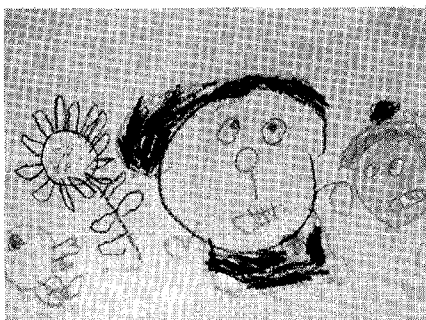

いわせ よしかつくん(四歳)
ドラエモンとひまわり、そしておぼけの絵もかいたそうです。



いいじま えなさん(五歳)
うまの絵です。じょうずにかいてありますね。今にもうごきそうです。

全国防犯運動 (10月11日～20日)

「カギかけは 家族みんなの合言葉」

澄みきった青空に赤トンボが飛びかう秋になりました。各地区で、運動会、秋祭りなど多彩な行事が行われ、家をあける機会が多くなり、従って空き巣ねらいも増加して来ます。

そこで、この時期に全国一斉の防犯運動が行われます。皆さんこそこの運動に参加され、犯罪のない明るい地域社会を作るためご協力をお願いします。

●戸締りはよいか
侵入盗を防止するための基本はなんとといっても戸締りです。買ひ物でちよつと留守にする



時、おやすみの時などは必ずカギをかけ、さらにこれを確認するなど、戸締りは完全にしてください。

●防犯環境はよいか
犯罪を防ぐには、その環境も大切です。環境には、人、建物、防犯設

身近かな火災を 防ぐために



風呂火災の九割近くが、からたきで、その元凶は「慣れ」にあります。また、酸素不足のため不完全燃焼を起こし、中毒事故になった場合などもあるのです。次のことを守りましょう。

- ◎浴そうの栓は、完全に閉まっているか手で確める。
- ◎点火するときは水が入っていることを必ず確める。
- ◎遠隔装置でバーナーに点火で

備などいろいろな種類があります。特に防犯ベル、防犯燈、錠前など防犯設備の整備と、その欠陥箇所の是正をするようにしてください。

●隣近所の連絡はよいか
ドロボウののが手の一つに、人目があります。人の目を多くするには、隣近所の結びつきを強くすることが一番よいと思います。

留守にする時などは、隣近所で守りあい、また町内で防犯当番を決めてパトロールすることなどを考えてください。

きる構造のものでも過信せず、火の着いたことを確める。
●使用後は、口火の消し忘れやガス栓の閉め忘れがないか確める。特に、小さな口火でもこまめに消す。

●内だき風呂は、酸欠や中毒事故を起さないよう、十分空気の入れ換えをする。
●バーナーや口火の立ち消えに注意する。
●かまど部屋には、必ず換気口を付ける。

●まきや廃材などを燃料とするかまどは、取灰、残り火の処理に注意し、また、燃料置場の整理整頓に努める。



▶期間中には、防犯の呼びかけに巡回します(写真 昨年)

「毎日が防火デー ぼくの家」

火災・救急状況

火災件数	20件
建物	5件
林野	7件
その他	8件

救急件数	345件
急病	176件
交通事故	82件
その他	87件

1月1日～9月10日の件数

行政相談週間

10月11日(日)～17日(土)

行政管理局では、親切・迅速な窓口をめざして「第十五回行政相談週間」を全国一斉に実施いたします。

役所の仕事について
こんなときどうしたら
これだけは言いたい

日常生活を通じ、役所の仕事について不満や困ったことがありますしたら、遠慮なくご相談ください。

相談は無料・秘密です。
とき 十月二十一日(水)
午前九時～正午

ところ 中央公民館第五会議室
相談員 横井一夫

◎相談内容

恩給・年金・登記・保険・国税・農地・郵便・道路・公営住宅・河川・環境衛生・公害・国鉄・電々・専売・公庫・公園などの業務について



赤い羽根 共同募金

10月1日～12月31日

「赤い羽根」をシンボルとして広く親しまれている募金運動は、社会福祉について理解と関心を深め、広く皆さんの善意を集めて、民間福祉事業に必要な資金を集めるものです。互助精神に基づいて、赤い羽根共同募金運動に協力をしていただきますよう、お願いいたします。

幸田町から

自動販売機による

悪書を追放しましょう

幸田町青少年問題協議会

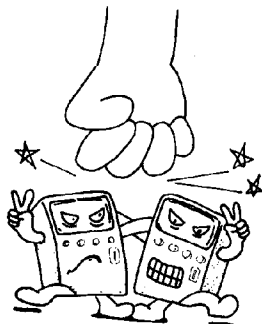

法 の 日

10月1日～7日

(暮らしの中の法について 暮らしたことがありますか?)

毎年十月一日から一週間は、法の日週間です。法の日がもうけられているのは、国民一人ひとりが、法や人権について考えている法的作用を正しく認識しよう、というところにあります。民主主義社会においては、他の人びとも、自分と同じだけの自由を持っているのですから、すべての人の自由が平等に尊重されるよう、各人の自由の共存が図られなければなりません。そこで法は、各人の利害の調整や自由の共存を図るために貴重な役割を果たします。個人の権利を単に隣人の侵害から守ることだけを目的とするのではなく、国などの違法な行為から個人の自由や財産を守る

という役目を果たしています。法はまた、いかなる暴力をも否定します。暴力の肯定は、法を軽んじ、自由を放棄することにつながるからです。

すべての国民が個人として尊重され、各人の人格的価値を認め合い、各人が能力を十分に発揮して、法の光がゆきわたたり、法の支配が確立されねばなりません。

私たち国民一人ひとりが、法に関心を寄せ、法が私たちの暮らしの中に深くかかわっていることを認識し、法を身近かなものとして、尊重するよう心がけましょう。

(交通実態)

パーソントリップ調査にご協力を!

10月～11月に実施

愛知県では、県民の方が鉄道、バス、自動車、自転車など、どのような交通機関や交通手段を利用されているかを知り、総合的な交通計画や、住みよいまちづくり役に役立てるため、「パーソントリップ調査(交通実態調査)」を実施します。調査をお願いする方は、県内に居住されている方の中から、無作為に抽出された、十二万六千人の方々です。

標識週間

10月5日～10日

道路標識は、あなたにかわってあなたのまわりの道路案内です。また、道路の危険な場所を知らせて、交通の安全を図ろうとするものです。

愛知県では、この週間に県下いっせいに道路標識の点検、見直しを行っています。

道路標識についてのアイデア、お気付の点がありましたら左記または岡崎土木事務所へご連絡ください。

愛知県土木部道路維持課(☎〇五二一九六一―二二一一)

豊かな暮らしと住みよい

社会をつくる郵便貯金

郵便貯金は、国の財政投融资の主要な資源として公害防止、公園などの生活環境整備、農林漁業の近代化、道路学校など文化福祉施設の拡大に貸出され、当町へも十三億余円が融資されており、この様に郵便貯金の資金は、国民の福祉の増進、社会資本の充実に役立てられています。

郵政省では十月を「豊かな暮らしと住みよい社会をつくる郵便

(幸田郵便局)

税務だより

青色申告の

おすすめ

青色申告は、税金面で有利になるだけでなく、帳簿をつけることにより経営の内容や資金繰りなどの状況がよくわかり、経営の合理化、節税に役立ちます。ぜひ、青色申告をされるようおすすめします。

〈青色申告の主な特典〉

- ① 青色専従者給与は、適正額であれば必要経費になります。
- ② 青色申告控除として、所得から十万円が控除されます。
- ③ 赤字になった場合は、翌年以降三年間の所得から順次繰越控除することができますし、前年分の税金から還付を受けることもできます。
- ④ みなし法人課税制度を選択し届出をすると、事業主にも毎月一定額の報酬を支払うことが認められます。
- ⑤ 貸倒引当金などの繰入額が必要経費に算入されます。

〈青色申告の手続〉

事業所得、不動産所得、山林所得がある人で昭和五十七年分から青色申告をしようとする人は、来年三月十五日までに「青色申告承認申請書」を税務署に提出してください。

〈青色申告の帳簿〉

個人の青色申告の帳簿は、会社とは違い、簡易帳簿によって記帳すればよいこととなります。また、事業規模が小さいときは、現金出納帳をつけるだけで済む「現金主義による所得計算」をすることもできます。



〈記帳などの相談〉

帳簿のつけ方が分からない人のために、税務署はもちろんのこと、税理士会、日本税務協会、商工会、青色申告会などが相談や指導を無料で行っています。詳しいことは、岡崎税務所（電話二二一六五一）又は税務相談室（電話二四一一二二）にお尋ねください。

勤労者住宅資金融資

申込資格	町内に3年以上居住、または町内企業に引き続き3年以上勤務の方	
融資対象要件	宅地取得	町内に土地を有しないで5年以内に住宅を新築しようとする方
	住宅新築	住宅を所有しないで、1年以内に住宅を新築しようとする方
	住宅増築	既存住宅の増築（既存住宅を含めて165㎡まで）
資金用途	宅地の取得または住宅の新築・増築に要する資金	
融資限度額	300万円（前年収入額の範囲内）	
期間	据置3か月以内で10年または15年以内	
融資利率	10年——6.0%・15年——6.3%	
連帯保証人	町内居住者 2名	

※詳しくは産業課へ

自動車の

登録と自動車税の

申告はお済み

ですか

自動車を購入された方、下取りに出された方、売却や解体、あるいは住所などを変更された方は、陸運事務所への登録手続はお済みですか。まだ済まされていない方は、

愛知県西三河事務所

至急、登録手続をしていただくとともに、自動車税の納税義務発生・消滅・変更の申告書を県へ提出してください。

こうした手続が正しく行われませんと、所有していない自動車に自動車税が課税されたり、自動車税の納税通知書や、還付通知書が正しく送達されないというトラブルが発生します。また、これらの手続をほかの人に依頼された場合には、確実に手続が終わっているかどうかをよく確かめください。

くらしのアイデア

インスタント食品には 卵や野菜を加えて

日も短かく、すっかり秋らしくなりました。勉強に読書にと秋の夜長を楽しむ機会が多くなります。時には、便利なインスタント食品で夜食を作ると重宝です。

しかし、ただ既製品を調理するだけでなく、卵や野菜などを加えて、手作りを楽しみましょう。



昭和56年度 住民行動テーマ

- 資源を大切に
まちを美しくしよう
- 町民総スポーツ運動を
推進しよう
- みんなで青少年の非行防止と
健全育成に努めよう
- みんなの自覚で
交通事故をなくそう

有権者 17,457人

定時登録による選挙人名簿登録者数

投票区	内 訳		
	男	女	計
第1投票区 (長嶺・久保田・坂崎)	948	931	1,879
第2投票区 (大草・高力・鷺田)	2,065	1,882	3,947
第3投票区 (岩堀・横落・三菱)	1,249	1,322	2,571
第4投票区 (荻・声谷・幸田)	1,282	1,319	2,601
第5投票区 (里・市場・海谷・逆川)	1,377	1,497	2,874
第6投票区 (六栗・上六栗・桐山)	915	963	1,878
第7投票区 (野場・永野・須美・新田)	835	872	1,707
合 計	8,671	8,786	17,457

署名必要数一ロメモ

○条例の制定改廃請求、事務の監査請求のためには、登録者の五十分の一以上の署名が必要です。
従って 三百五十人以上

幸田町選挙管理委員会では、九月二日現在の町内選挙人名簿登録者(有権者)数を公表しました。
有権者数は、一万七千四百五十七人で、昨年同期より百五十九人(○・九割)の伸びとなっています。



○議会の解散請求、議員や首長などの解散請求のためには、登録者の三分の一以上の署名が必要です。
従って 五千八百十九人以上

交通事故で
(頸髄損傷)

一日三、〇〇〇円

介護料支給

自動車事故により、高位の頸髓(ケイズイ)首にある神経)に横断損傷を生じ、からだが出来全麻痺(ひ)を生じた方に介護料を支給します。

支給要件

- (1) 自力移動が不可能
- (2) 自力摂食が不可能
- (3) 尿失禁状態
- (4) 人工介添呼吸が必要な状態

支給額

一日につき 三千元

※ただし、扶養親族の所得制限や、他の保険給付の有無など、条件がありますので、詳しくは次のところでお尋ねください。
申込、問合せ先

自動車事故対策センター

名古屋主管支所
名古屋市中村区名駅
三丁目二十一七

(名古屋三交ビル内)
☎〇五二一五七一一一五三七

商工業振興資金融資制度

種類	通常資金	特別小口資金
金額	1,200万円以下	350万円以下
期間および貸付利率	3年以内 年 6.4% 5年以内 年 6.8% 7年以内 年 7.0% (7年は設備資金のみ)	3年以内 年 5.6% 5年以内 年 5.8%
資金用途	設備資金または運転資金	
連帯保証人	個人事業者 県内居住の資産信用のある方1人以上 会社 県内居住の資産信用のある方2人以上 企業組合 理事全員 (代表者を含む)	
申込者の資格	✦県内に事業所を有し、6か月以上同一事業を営んでいる個人事業者および会社並びに企業組合。ただし、金融業、新聞業、興信業は除く。 ✦税の滞納がないこと。	

※協会の小口無担保無保証人制信用保証に該当の場合は、担保、保証人不用。詳しくは産業課または商工会へ

神社祭礼日程

里	深溝神社	御祖神社	素盈神社	秋葉神社	弥栄神社	蘇美神社	神明宮	火神社	羽梨神社	大草神社	稲荷神社	三村神社
市場	三日	三日	三日	三日	三日	三日	三日	三日	三日	三日	三日	三日
海谷	三日	三日	三日	三日	三日	三日	三日	三日	三日	三日	三日	三日
幸田	三日	三日	三日	三日	三日	三日	三日	三日	三日	三日	三日	三日
須美	三日	三日	三日	三日	三日	三日	三日	三日	三日	三日	三日	三日
鷺田	三日	三日	三日	三日	三日	三日	三日	三日	三日	三日	三日	三日
上六栗	三日	三日	三日	三日	三日	三日	三日	三日	三日	三日	三日	三日
逆川	三日	三日	三日	三日	三日	三日	三日	三日	三日	三日	三日	三日
大草	三日	三日	三日	三日	三日	三日	三日	三日	三日	三日	三日	三日
荻	三日	三日	三日	三日	三日	三日	三日	三日	三日	三日	三日	三日
坂崎	三日	三日	三日	三日	三日	三日	三日	三日	三日	三日	三日	三日

寄贈

国際障害者年にちなんで、図書の寄贈がありました。ありがとうございました。

「ねむの木の子供たち」他六冊
坂崎 太田敏邦氏

準母子年金



準母子年金は、死亡した夫・息子・父または祖父によって扶養されていた祖母・姉が十八歳（障害者の場合は二十歳）未満の孫または弟妹と一緒に生活をしていて、母子家庭と同じような状態になったときに支給されます。

(1) 祖母が、夫、息子と死別したとすれば、次のような状態となった場合です。

その時に十八歳未満の孫をかかえているとき
 (2) 姉が、夫、父と死別したとき、十八歳未満の弟妹をかかえているとき

○納付要件

夫や息子などの国民年金加入の有無に関係なく、死亡当時祖母や姉が国民年金に加入していることが必要です。

※支給金額・加算額・支給停止などは先月号掲載の母子年金と同様です。

国民年金保険料は、必ず納期までに納めましょう!!

国民年金の改正

昭和五十六年度も、年金額を中心として国民年金法が、改正されました。

一、年金額の改正
 下表のとおり

二、老齢福祉年金の所得による一部支給停止

老齢福祉年金を受給してみえる方の配偶者、扶養義務者に一定額以上の収入が、前年度にありますと、年金額の一部の支給が停止されます。

所得、収入の限度額は住民課でお尋ねください。

メンエール病

ひとくち医学

これまで健康だった人が、突然激しいめまいにおそわれ、吐き気がしたり、実際に吐いたり……たぶんメンエール病でしょう。

フランスのメンエールによって発見された病気で、原因はいろいろな精神的ストレスが関係していると思われ、近代

病の一つと考えられています。

この病気で死亡することはありませんし、静かにしていれば、めまいもおさまりますのであわてることはありません。しかし、めまいと同時に耳鳴りがして、片側の耳の聞こえが急に悪くなることがあり、それが契機で難聴になる人もありますから、専門医の治療はきちんと受けたいものです。

めまいは短いときには数分、

長いときには二、三日続くこともありますが、普通は二、三時間でおさまります。発作は月に何回とか、年に何回とかの割合で、繰り返しておこるのでイライラしがちですが、精神的にも肉体的にも静かな規則正しい生活を、送るよう心掛けることが大切です。



年金額改正内容(年額)

(単位：円)

	改正前	改正後	実施時期
〔福祉年金〕			
老齢福祉年金(所得により一部停止される場合)	270,000	288,000	56年8月
障害福祉年金(1級)	405,600	432,000	"
"(2級)	270,000	288,000	"
〔抛出年金〕			
老齢年金(25年納付)	504,000	543,300	56年7月
"(10年年金)	318,600	343,500	"
"(5年年金)	271,200	292,400	"
障害年金(1級)	627,000	675,900	"
"(2級)	501,600	540,700	"
母子・準母子年金	501,600	540,700	"

三、福祉年金と他の公的年金との併給限度額の緩和

福祉年金は、本来厚生年金や、恩給など他の公的年金を受けていると受給できませんが、一定の限度額以下ですとその差額が支給されます。その限度額が次のように緩和されました。

限度額四十八万円
 (旧四十五万円)

四、年金保険料の引き上げ
 昭和五十七年四月より次の額に引き上げられます。

一か月 五千二百二十円

岡崎県民サービスコーナー 10月の行事

- 10/7 工芸品展(赤津焼)
- 9/14 ガンのパネル展
- 17/24 西尾市の観光パネル展
- 27/31 私の花の名所写真展
- 各種相談コーナー
- 岡崎シビコ3番街 三階

社会生活基本調査にご協力を!

十月一日現在で社会生活基本調査が行われます。九月下旬から調査員が伺っておりますが、調査家庭については、格別のご協力をお願いいたします。

3種混合予防接種

保健課

- 対象者 ○54年2月1日～54年9月30日出生児
 ○第1期完了接種後、18か月以上たっている幼児
 ○接種もれの幼児

月日	曜	実施場所	受付時間
10月16日	金	坂崎小学校	午前10:00～11:00
〃	〃	幸田小学校	午後2:00～3:00
20日	火	荻谷小学校	午後1:30～2:30
21日	水	深溝小学校	午後2:00～3:00
27日	火	中央小学校	午後1:30～2:30
30日	金	豊坂小学校	午後2:00～3:00

- 必ず母子手帳と問診票を持参ください。
- 問診票には署名捺印をお忘れなく!

ツベルクリン・BCG接種

保健課

- 対象者 ○55年1月1日～55年12月31日出生児
 ○先回ツベルクリン反応が凝陽性の幼児
 ○接種もれの幼児

月日	曜	種名	受付時間	会場	該当学区
10月6日	火	ツベルクリン	午後2.00～3.00	母子健康センター	中央荻谷学区
8日	木	判定・BCG	〃	〃	〃
13日	火	ツベルクリン	〃	〃	深溝豊坂学区
15日	木	判定・BCG	午後1.30～2.30	〃	〃

- 母子手帳と印鑑を持参ください。
- 当日は、体温を計ってきてください。

献血のお礼

幸田ライオンズ

9月16日に実施しました献血会に、多数ご参加をいただき、お礼を申し上げます。
 来年度も、引き続き献血運動を進めますので、よろしくご理解、ご協力をお願いします。
 採血結果 協力者 381名
 (内 353名採血)

福祉年金証書の交付

住民課

福祉年金(老齢・障害)証書を交付しますので、指定された場所と時間におこしください。
 持参する物 ○印鑑(年金受領に使用のもの)
 ○国民年金証書保管証
 ※当日都合の悪い方は、11月9日以降、住民課で交付します。

日程表

月日	区名	時間	場所
11月4日(休)	長嶺・久保田	午前9:00～10:00	長嶺コミュニティーホーム
	坂崎	午前10:30～11:30	坂崎公民館
	鷺田	午前9:00～10:00	鷺田公民館
	大草・高力	午前10:30～11:30	大草老人憩の家
	永野・新田	午後1:30～2:30	新田老人憩の家
	岩堀	午後3:30～4:30	岩堀老人憩の家
	横落・三菱	午後1:30～2:30	横落児童館
	芦谷・荻	午後3:00～4:30	芦谷公民館
11月5日(休)	幸田	午前9:00～10:00	幸田老人憩の家
	上六栗・桐山	午前10:30～11:30	上六栗老人憩の家
	須美	午前9:00～10:00	須美公民館
	野場	午前10:30～11:30	野場老人憩の家
	海谷	午後1:30～2:30	海谷公民館
	市場・逆川	午後3:30～4:30	深溝老人憩の家
	六栗	午後1:30～2:30	六栗公民館
	里	午後3:00～4:30	老人福祉センター

お

知

ら

せ

コンピューター健康調査

保健課

国民健康保険加入者を対象に、コンピューター健康調査を実施します。
 該当者はもれなく回答してください。
 実施期間 10月19～25日
 調査該当者 国民健康保険加入者のうち30歳以上69歳までの方
 調査方法 書面によるコンピューター調査
 回答方法 秘密厳守のため個人で回答
 ※調査表が手もとに届きましたら、回答をして衛生委員に必ず提出してください。

役場 2-1111 (代表)

土木課 内線35～37・50 有線2327
 [夜間2-1116] 有線6581
 消防署 内線51～53 有線3119
 [直通2-3821] 有線6565
 水道課 内線28・29 有線2450
 [夜間2-1117]
 ポンプ場2-1890 有線5880

議会事務局 内線46・48 有線2451
 [夜間2-1118] 有線6601
 教育委員会
 事務局 内線24～26 有線2028
 [夜間2-1114]

相談コーナー

婦人悩みごと相談

教育委員会

と き 10月7日(水) 午前10時～午後3時
 ところ 中央公民館 第6会議室
 内 容 夫婦・親子・嫁姑の問題、結婚問題など
 ※愛知県婦人相談所が、ご相談を伺います。

法律相談 (無料)

住民課

と き 10月17日(土) 午前9時～正午
 ところ 中央公民館 第1会議室
 相談員 弁護士 村越 健
 (受付は午前11時まで、予約は住民課戸籍係
 まで、お申込みください。)

心配ごと相談

と き 毎週水曜日 午前9時～正午
 ところ 中央公民館 第5会議室
 相談員
 10月14日 千賀千代子、谷川一枝
 21日 夏目政一、岩瀬斐子
 28日 山田秀男、兼原精一、渡辺一雄
 11月4日 日高恒夫、永田初代、永井まさ
 ※相談日は電話による相談もできます。
 ☎ 2-1111 (内線20)

身障者相談

と き 10月13日(火) 午前10時～午後3時
 ところ 中央公民館 第5会議室
 相談員 愛知県身体障害者相談員 有馬茂男

母子家庭相談

と き 毎週火・水曜日 午前10時～午後5時
 受 付 住民課社会福祉係
 相談員 愛知県母子相談員 長谷美代子

幸田町犯罪状況

8月	侵入盗	車両関係盗	その他	計
件数	8	6	1	15

幸田町交通事故概況

8月	死亡	重傷	軽傷	小計	物損	合計
人数	1	0	12	13	—	13
件数	1	0	10	11	46	57

役 場 2-1111 (代表)

総 務 課 内線14～16 有線2026
 [夜間2-1112]
 企 画 課 内線45(電算54) 有線2458
 管 財 課 内線38
 税 務 課 内線20～22 有線2027
 有線6591

老人福祉センター

住民課

文化協会芸能訪問

10月2日 民踊
 13日 吟剣
 23日 民踊
 30日 万才

老人検診

10月6日 岩堀区
 16日 荻区、幸田区

健康相談

毎週火・木・金曜日

今月の納税

税務課

町県民税 第3期分
 国民健康保険税 第3期分
 納 期 限 10月31日

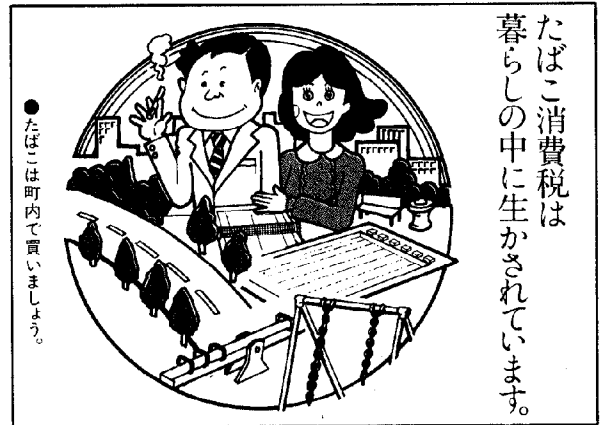

不用犬引取り日

保健課

(毎月第1・第3木曜日)

10月1日 } 午前11時までに、役場裏庭までつれ
 15日 } てきてください。
 11月5日 }

自衛官 (二等陸海空士) 募集

総務課

応募資格 18歳以上25歳未満の健康な日本男子
 ※詳しくは、総務課または自衛隊岡崎出張所へ
 ☎ 0564-21-7307

住 民 課 内線17～18 有線2457
 (戸籍受付19) 有線2015
 保 健 課 内線23・32 有線3463
 産 業 課 内線40～42 有線2328
 [夜間2-1113] 有線6571
 土地改良課 内線39・47 有線2456
 [夜間2-1142]

