

広報

こゝろ

No. 335

815

発行・幸田町役場 愛知県額田郡幸田町大字菱池字黒方11番地
編集・企画課 ☎2-1111 (内)2458 印刷・岡田印刷所

人口動態

(昭和56年4月1日現在)

総人口	26,139人
内帯	13,016人
世帯数	6,894戸
出生	25人
死亡	13人
転入	367人
転出	220人
出生(3月中の移動)	男12人 女13人
死亡	男6人 女7人
転入	男197人 女170人
転出	男79人 女141人

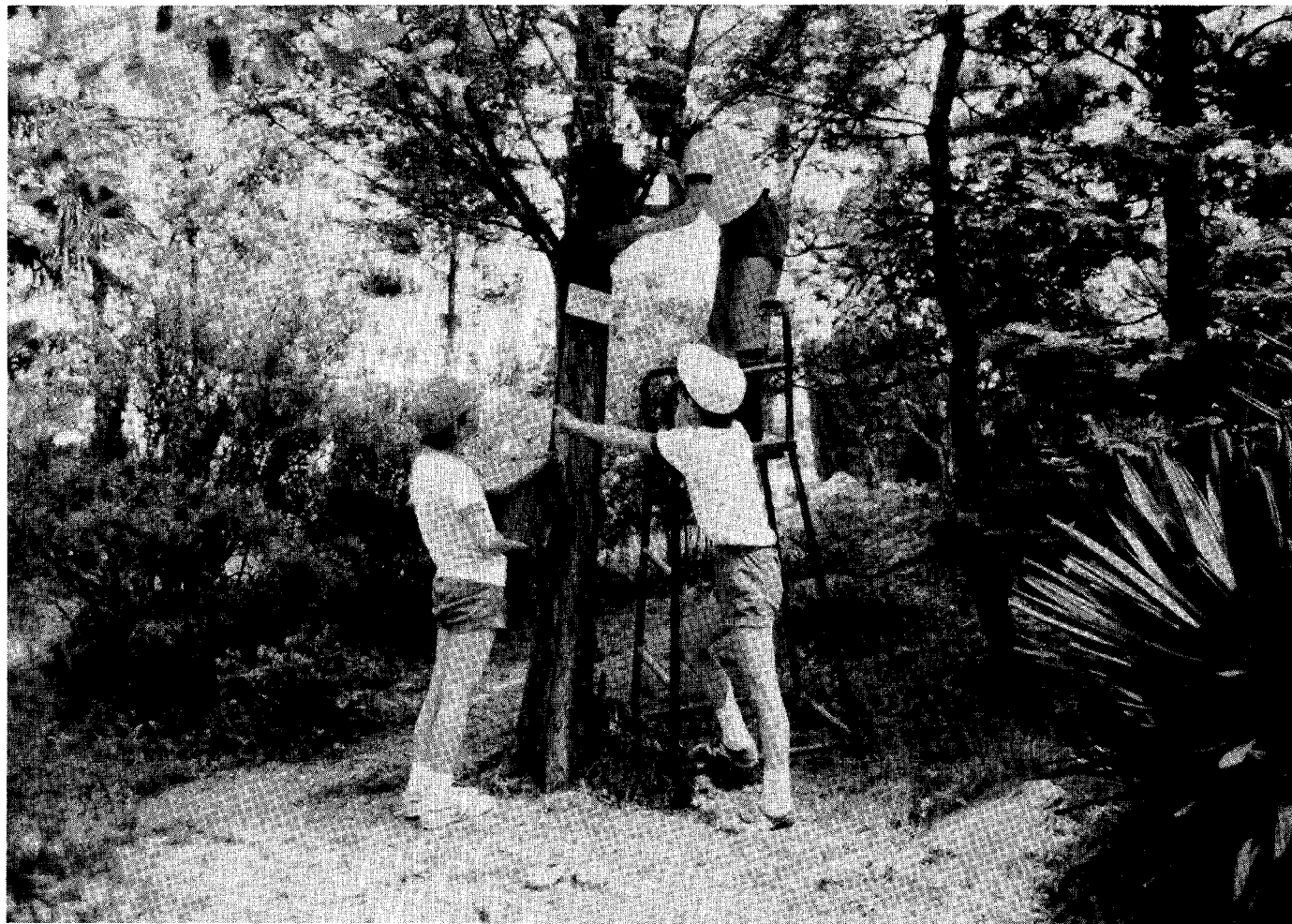

▲愛鳥モデル校の豊坂小学校で

愛鳥週間 (5月10日～16日)

主な内容

- 2～3 P 幸田小・幡岡完成
憲法週間、交通安全
- 4～5 P 火災予防・消防競練会
地方税法改正
- 6～7 P 松くい・イネゾウ防除
- 8～9 P 職員人事異動
- 10～11 P 買い物は駅西駐車場で
- 12～14 P お知らせ

愛鳥週間の運動は、林野庁、文部省、日本鳥類保護連盟などが中心となって推進をしています。その目的は害虫を捕える野鳥を愛し、保護することにあります。

私たちができることは、巣箱を山の木々に付けることなどですが、自分の作った巣箱に、実際に巣として利用してくれたらどんなにすばらしいことでしょうか。その時は、喜んでのぞき込んだりしないで、静かに愛の巣を見守ってやりたいものです。

幸田小学校 増築校舎完成

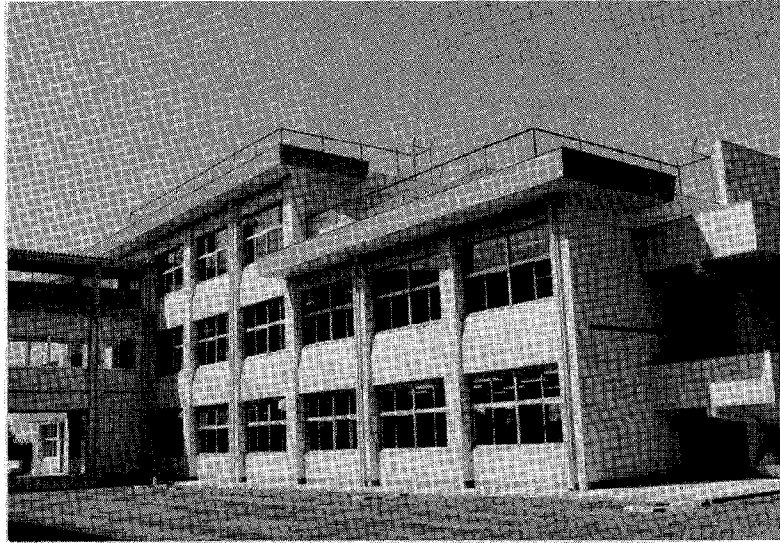

【建物概要】

鉄筋コンクリート造 三階建
建物延べ面積 千七百六平方尺
事業費 約一億八千九百万円
施設 普通教室(五室)、図書室
家庭科室、資料室

▼家庭科室

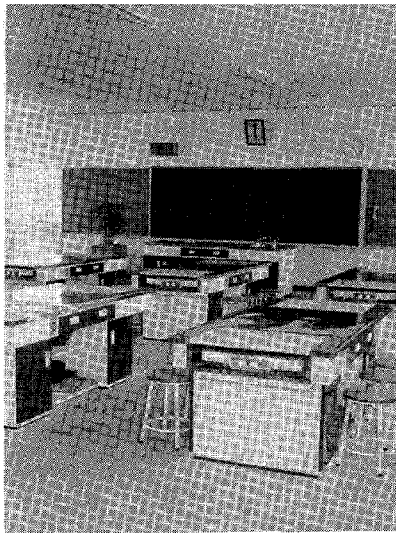

従来の老朽化した木造校舎に変わり、鉄筋コンクリート造りの立派な校舎が完成をいたしました。昨年七月から着工して、十か月の工期で五月二日に完成するもので、一部すでに利用されている教室もあります。校舎の南には、児童の手で作られる花壇に美しい花が植えられ、整備された施設と美しい環境の中で、元気に勉強に励むことと思えます。

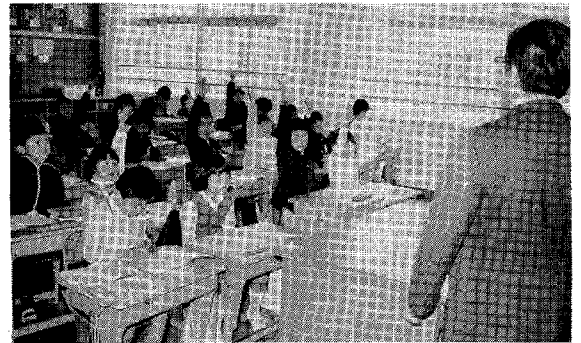

▶新校舎で元気に授業する児童

大規模農道

幡岡線一部供用開始

野場～桐山間の約三キロ

昭和五十四年の坂崎から野場に至る部分の供用開始に引続き、この四月十三日には野場地区(須美幡岡線)から桐山地区(国道二三号線)までの延長約三キロが一般に供用開始されました。

これにより、供用開始された総延長は延べ約六・五キロほどになりました。

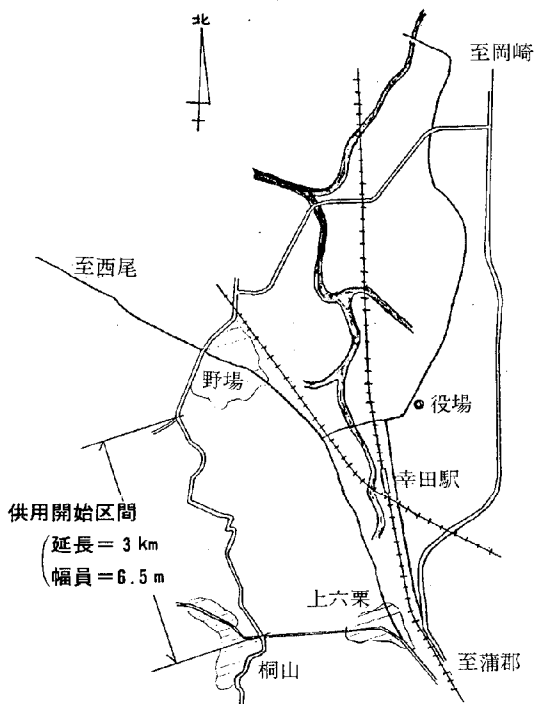
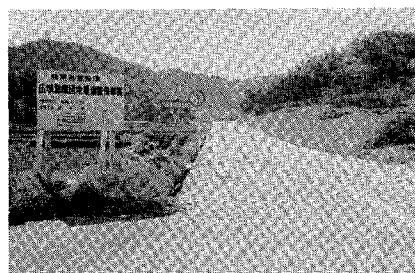

供用開始区間
(延長=3km
幅員=6.5m)

憲法週間を迎えて

(5月1日～5月7日)

—憲法に対する理解を深めよう—

五月二日は憲法記念日です。毎年、憲法記念日を中心とする五月一日～七日までの一週間を憲法週間としています。

民主主義を基調とする日本国憲法は個人の自由と平等の保障、個人の確保などを旨として数多くの基本的人権を規定しています。しかし個人の自由は法によって最大限の保護をされるところです。反面、お互いの自由が守られる範囲において承認されるものであり、そうでなければ、社会の秩序は保たれません。さらに、民主主義国家における法は、個人の自由を単に隣人の侵害から保護することだけを目的とするのではなく、国家権力が不当に行使された場合には、これによる侵害から国民の自由・財産などを保護する役割を持つています。

日本国憲法施行後、既に三十四年の歳月が流れ、この間、裁判所は法の支配を維持する役割

を果たしてきました。しかし、法の効力を支える最も重要な基盤は国民一人ひとりが自ら法を守るといふ姿勢だと思われま

す。我が国が理想的な民主主義国家としてさらに発展するため、一層法の理解・普及を徹底しようではありませんか。

憲 憲 憲

安くて万全—交通共済

加入率 75%!

西三河二市五町交通災害共済組合では、各区々長を通して加入推進を行った結果、共済加入者一万九千四百八十七人(前年対比八百十五人増)になり、町内、四人のうち三人の方が加入の申し込みをされました。

当共済は、年間を通していつでも加入の申し込みができます。

まだ加入されていない人は、早めに参加の手続きをしてくださいます。詳しくは、役場総務課でおたずねください。

昭和56年度加入状況

	会員数	加入率	前年度比
長 嶺	203人	72.50%	+ 60人
久保田	321	85.60	+ 33
坂 崎	1,515	70.39	+ 49
大 草	1,996	78.67	+ 91
高 力	717	82.31	+ 3
鷺 田	1,680	67.38	+ 50
新 田	187	98.42	+ 6
岩 堀	1,868	66.80	+ 81
横 落	572	58.72	- 15
幸 田	713	84.17	- 36
芦 谷	1,372	65.55	+ 65
荻 里	682	76.37	- 17
1,316	84.52	+ 40	
市 場	1,287	80.23	+ 88
海 谷	716	89.16	+ 20
逆 川	230	93.49	- 1
桐 山	383	93.41	+ 34
上六栗	375	47.95	+ 17
六 栗	1,091	66.89	+211
野 場	1,258	83.03	+ 20
須 美	455	98.48	+ 1
永 野	267	87.82	+ 6
三 菱	59	18.20	- 7
その他	224		+ 16
合 計	19,487	74.55	+815

※加入率は各区の人口に対する会員数。

安全速度で快適なドライブを…



変わります。

そこで、楽しい行楽となるよう安全運転のこつをお知らせしましょう。

◎ドライブは、ゆとりのプランで!

出発前には、あらかじめ道路情報を集め、目的地までの安全なコース、所要時間を調べ、休憩場所を決めるなど無理のないプランをたてましょう。

◎車の点検整備

ガソリン、オイル、冷却水、タイヤの空気圧などの点検を十分しましょう。

また、高速道路を利用するときは、停止標示板(三角プレート)をお忘れなく。

◎早目の休憩

・まだ疲れていない。
・もう少しだから。
と思っても、運転はストレスがたまり、思わぬところで自分を見失ってしまいます。一時間を目安として、思い切った十分間の休憩をとりましょう。
◎レジャードライブは、同乗者も運転手の気持ちで
同乗者の雑談、運転テクニックの批判や、飲食は禁物です。車に乗るときは、自分が運転している気持ちになって、運転手が運転しやすい雰囲気をつくることが重要です。
どうか愛車を車庫に入れるまで、ゆとりのあるゆっくり運転で、レジャードライブを楽しんでください。

火災から

いのちを守るために

—外出するときの心得—

家族ぐるみでの外出中に家が全焼という例もあります。また、病人や幼児などを残して外出しているときに火災になった例も多くありますので、外出時の火災予防として次の事項を守ってください。

一、老人や子供、身体の不自由な人あるいは病氣の人だけを

残して外出しないようにしまし

二、コンロ、風呂ガマ、炊飯器などのガス器具は、器具・せんだけでなく元・せんも忘れずに

三、アイロン、トースター、テレビなどの電気器具は、器具スイッチを切るだけでなく、差し込みをコンセントから抜き

四、出かける前のタバコは、置き忘れや火種の落下で火災になることがよくあるので、外出の準備をしながらタバコを吸わないようにしましょう。

五、ゴミや紙くずなどを放置しておく、たばこの投げ捨てや放火による火災のもととなるので、家のまわりは、整理整頓して戸締りも忘れずに

六、隣近所に声をかけ、留守にすることを知らせましょう。

火遊びによる火災防止

三月中に芦谷で空屋火災が発生しましたが、空屋や空地などの持主は、子供が遊び場としやすい場所の戸締りや除草をして、火災防止に努めましょう。



幸田町消防団競練会



四月二十六日(日)午前八時より六栗グラウンドにおいて、幸田町消防団競練会が行われました。消防技術の向上、団員相互の連帯を強める目的に、消防団員百四十七名が四分団に分かれ、小隊訓練、ポンプ操法、可搬ポンプ操法、階てい操法の四種目について技を競うものです。日ごろの訓練が実を結び、今後の防災活動に、一層の活躍が期待されます。

鉄道妨害

防止運動期間

5月21日～6月10日

特に次のことに注意しよう。

- 一、踏切では、人も車も必ず一度止まって左右の安全を確かめよう。
- 二、線路内には入らない。
- 三、線路付近では、遊ばない。
- 四、列車に向かって石や物を投げたり、レールの上に物を置くなどのいたずらはさせない。

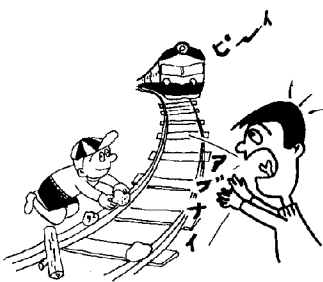
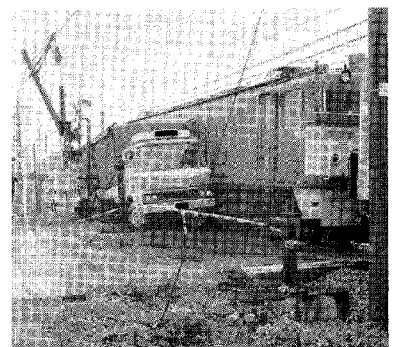

'81国際障害者年 記念作文・標語募集



今年、「完全参加と平等」をテーマとする国際障害者年です。愛知県では、次のとおり国際障害者年にちなんだ作文と標語を募集します。

応募対象 県内に通勤、通学している方

内 容

- 〈作文〉小学(五・六年)の部
中学の部、高校の部
- 〈標語〉小学(五・六年)の部
中学の部、高校の部、
一般の部

応募方法・作文は四百字詰原稿用紙三枚以内

・標語は官製はがきに
一点記入

※ただし、小中学生は学校の指示に従ってください。

締切日 六月五日(金)まで
送り先 〒四六〇

名古屋市中区三の丸三十一-二
愛知県国際障害者年推進
本部事務局

☎〇五二一九六一-二二一一

地方税法・税条例等改正

前納報奨金の限度額10万円に

地方税法、税条例などの一部 日などについて、詳しいことが、下表のように改正されました。お知りになりたい方は、役場または最寄りの県事務所税務課へ

なお、この改正について施行

愛知こどもの国

5月の行事

- 五月五日はこどもの日です。こどもの国に来て遊びませんか。
- 音楽パレード (9時～9時) 午前11時～午後2時
- ぬいぐるみと遊ぶ (9時～9時) 午前10時45分～午後2時45分
- アヒル旗揚げ競争 (9時～9時) 午前11時～午後3時
- 船型遊具で遊ぶ (9時～9時) 午前11時～午後3時
- 遊具ラリー (9時～9時) 午前11時～午後2時
- トリムで遊ぶ (9時～9時) 午前10時～午後2時

詳しくは次のところへ

愛知こどもの国 協会利用課

幡豆郡幡豆町大字東幡豆

☎〇五六三六二一四一五一

岡崎県民

サービスコーナー

5月の行事

- 4～13 選抜高校野球写真展
- 15～22 県の花かきつばた展
- 23～29 コロナー写真展、四つ子写真展

県政相談 毎日(木曜日除く)

住宅相談 " " "

交通事故相談 " " "

法律相談 毎週水曜日(予約制)

高齢者相談 5月19日

婦人悩み事相談 5月1・15日

年金相談 5月8・22日

内職相談 5月18日

教育相談 5月26日(予約)

各種相談コーナー

岡崎シビコ三番街 三階

☎〇五六四一四一八五六

税目等	改正事項	現行	改正後	
町税	個人町民税	●個人均等割の非課税範囲の額の引き上げ。 ●昭和56年度分に限り、所得割の非課税措置が講ぜられた。 ●70歳以上の配偶者控除額の引き上げ。(障害者を除く。) ●個人均等割のみを課すべき者の非課税基礎額の引き上げ。	所得金額が18万円×(本人、配偶者、扶養数)以下の者。 — 22万円 22万円	所得金額が19万円×(本人、配偶者、扶養数)以下の者。 所得金額が27万円×(本人、配偶者、扶養数)以下の者。 23万円 23万円
	法人町民税	●法人均等割の税率適用区分の改正。 ●法人税割の標準税率の引き上げ。	資本金額+出資金額 100分の12.1	資本金額+出資金額+資本積立金額 100分の12.3
	軽自動車税	●軽自動車税の月割課税の廃止。	月割課税	月割課税しない。
	固定資産税	●新築住宅にかかる固定資産税の減額措置の床面積要件の改正。	100㎡以下	40㎡以上 165㎡以下 (ただし、100㎡までを減額対象)
関係	国民健康保険税	●保険税の課税限度額を引き上げる。	24万円	26万円
	特別土地保有税	●保有税(取得分)の課税標準から控除する額の引き上げ。	不動産取得税の課税標準額×100分の3	不動産取得税の課税標準額×100分の4
その他	●督促手数料の引き上げ。	50円	60円	
	●納期前納付報奨金の限度額を設定。	10円～限度額なし	10円～100,000円限度	
県税関係	個人県民税	●昭和56年度分に限り、所得割の非課税措置が講ぜられた。 ●70歳以上の配偶者控除額の引き上げ。(障害者を除く。)	— 22万円	所得金額が27万円×(本人、配偶者、扶養数)以下の者。 23万円
	法人県民税	●法人均等割の税率適用区分の改正。 ●法人税割の標準税率の引き下げ。	資本金額+出資金額 100分の5.2	資本金額+出資金額+資本積立金額 100分の5.0
	個人事業税	●課税対象事業が新たに加えられた。	—	不動産貸付業、駐車場業、コンサルタント業、デザイン業
	不動産取得税	●税率の引き上げ。 ●特例控除額の引き上げ。 ●住宅用土地の税額の減額。	100分の3 350万円 —	100分の4 (ただし、昭和61年6月30日までに) 取得した住宅は100分の3 420万円 税額の4分の1 (ただし、昭和61年6月30日までの) 取得者



病害虫の防除日程決まる

(松くい虫・イネミズゾウムシ)

——防除にご協力を——

産業課

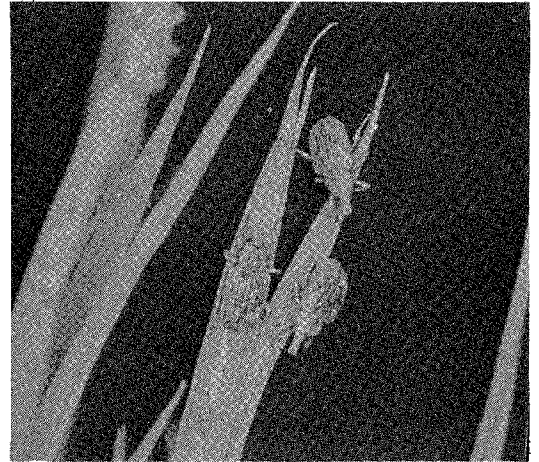

「松くい虫防除」

▲イネミズゾウムシ

▲空中散布(松くい虫防除)

自然景観や、生活環境の保持を損ねる松くい虫による被害が著しく、その防除対策の一環として、昭和五十四年度から薬剤による予防散布として、空中散布と地上散布を行っています。今年度においても、被害木発生が顕著な地区を定め被害を最少限にいとめるため、実施計画をたてましたので、防除にご協力をお願いします。

また、空中散布については広域的に散布するもので突風等により薬剤が周辺地域に飛散するなど、ご迷惑をおかけする場合がありますので、充分ご留意くださるようお願いいたします。

	松くい虫防除		イネミズゾウムシ防除	
	空中散布	地上散布	一斉防除	個人防除
散布日時	第1回目 6月8日(月) 6月9日(火) 第2回目 6月22日(月) 6月23日(火) 日の出(午前5時頃)から3~4時間。気象条件などによっては、散布日が順延される場合があります。	6月1日(月)~6月30日(火) 空中散布と同じく気象条件により散布日の変更される場合があります。	5月中旬~6月上旬 夜8時以降深夜にかけて 雨以外にも風の影響で予定が変更される場合があります。	機械植~田植直前に箱施薬 手植~田植10日後水面施薬
区域および面積	長嶺、久保田、坂崎、大草荻、芦谷、里、市場、逆川野場、須美地内の森林、650ha	学校、寺社など公共施設内の松および道路沿いの松林30ha	町内の水稲作付全水田約680ha	同 左
薬剤および量	ナック、40%水和剤 第1回、1ha当り7ℓ、第2回、1ha当り5ℓの原液微量散布	スミチオンMEP50%乳剤1ha当り200倍希釈液の1400ℓ散布	バイジット粉剤 10a当り3kg	機械植~カヤフォス粒剤10a当り2kg 手植~サンサイド粒剤10a当り3kg
方法	ヘリコプターによる空中からの散布	動力噴霧機による地上からの散布	トラクターによる散布	農家直営散布
備考	●庭の大切な松の木はぜひこの時期に消毒しましょう。(使用薬剤はもよりの販売所にご相談ください。)		●ペットや野菜の取り扱いに注意してください。農家以外の方のご協力を特にお願いたします。	

米の消費と在庫の推移

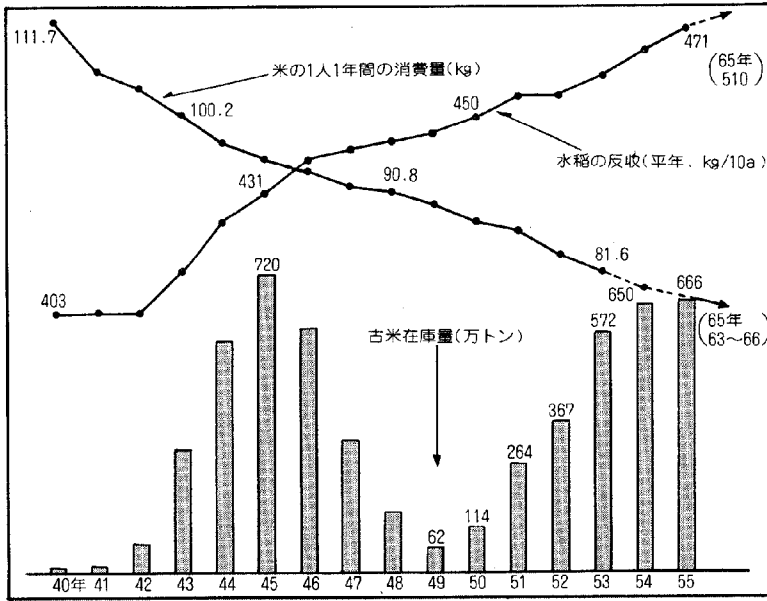

の転作にご協力を!

水田利用再編第二期対策については、農業者各位の積極的な取り組みにより、十二集落において団地化、集団化の実現の見通しを立てることができました。その他の地区においても熱心に検討がなされており、関係役員や農業関係者の方々の姿勢に心からお礼申し上げます。

米の消費の減退と反収の伸びが継続している現状のなかで今後転作の強化が進められることと思えます。過剰米の増加は稲作農家みんなの問題でありますので、今後一層積極的なご協力をお願い申し上げます。

○第一回転作現地確認と き 五月上旬
対象作物 麦、なたね、れんげ

商工業振興資金融資制度 (貸付利率引下げ)

融資制度の貸付利率が、公定歩合の引下げに伴い、4月17日より下記表のとおり引下げられ、中小企業者の金利負担の軽減が図られましたので、中小企業者のみなさんに一層のご利用をいただきたいと思えます。

詳しくは、産業課もしくは商工会 (☎2-0120) へ問い合わせください。

種類	通常資金	特別小口資金
金額	1,200万円以下	350万円以下
期間および貸付利率	3年以内 年 6.4% 5年以内 年 6.8% 7年以内 年 7.0% (7年は設備資金のみ)	3年以内 年 5.6% 5年以内 年 5.8%
資金用途	設備資金または運転資金	
連帯保証人	個人事業者 県内居住の資産信用のある方1人以上 会社 県内居住の資産信用のある方2人以上 企業組合 理事全員 (代表者を含む)	
申込者の資格	※県内に事業所を有し、6か月以上同一事業を営んでいる個人事業者および会社並びに企業組合。ただし、金融業、新聞業、興信業は除く。 ※税の滞納がないこと。	

※協会の小口無担保無保証人制信用保証に該当の場合は、担保、保証人不用。詳しくは産業課へ

みつばちの群を発見したら 産業課へ連絡を!

四月下旬から七月の快晴日は、みつばちの分ぼう(巣わかれ)が発生しやすい状態になります。

てくたさい。連絡先 役場産業課

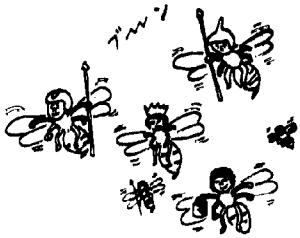

暮らしのアイデア (省資源・省エネルギー) 経済的な電気の使用方

- ① 白熱灯よりも蛍光灯のほうが、電気の消費量が少ない。
- ② なるべくこまめに消す。
- ③ ついつけ放しになりやすいところのスイッチは自動切替に。
- ④ 蛍光灯を定期的に拭く。
- ⑤ 消エネ電灯の活用を(例えば普通電灯40ワットと消エネ電灯36ワットの照度はほぼ同じです)。

職員人事異動

(4月1日付の異動)
() 内異動前

■一般職

消防長職務代理兼消防署長 齊藤 智計 (署長)
 管財課長補佐兼調査係長 三浦 栄次 (土木)
 税務課長補佐兼町民税係長 志賀 昇次 (水道)
 住民課長補佐兼老人福祉センター館長
 清水 孝幸 (住民)
 保健課長補佐兼母子健康センター所長
 榊原 真次 (保健)
 土木課長補佐兼工務係長 本多 則義 (土改)
 消防署長補佐兼庶務係長 児玉 正樹 (土木)
 企画課情報係主査 長坂 安博 (企画)
 税務課徴収担当主査 清水 和枝 (収入役室)
 住民課社会福祉係長 草次イクエ (税務)
 保健課環境衛生係主査 加藤 恵二 (住民)
 産業課農政係主査 本田 章 (税務)
 土地改良課土地改良係長 伊与田伸吾 (産業)
 土木課管理係長 谷川 角之 (土木)
 " 建築係長 鈴木 忠男 (管財)
 水道課庶務係長 加藤 輝雄 (消防)
 総務課 成瀬 敦 (産業)
 企画課 小玉裕和 (税務)
 管財課 平松秀行 (水道)
 税務課 杉崎博次 (産業) 三浦敬一 (保健)
 保健課 佐竹敬明 (税務)
 産業課 春日井輝彦 (総務) 黒柳昭吾 (管財)
 土地改良課 外山 博 (土木)
 土木課 村松勝一 (土改)
 収入役室 長谷明美 (住民)
 水道課 伊沢正美 (土木)

■保 母

坂崎保育園 主任保母 三浦 正子 (豊坂)
 幸田保育園 " 鈴木 範子 (坂崎)
 豊坂保育園 " 日高志津子 (幸田)
 大草保育園 鈴木みゆき (深溝)
 菱池保育園 足立久美子 (大草)
 " 谷川 茂子 (豊坂)
 わしだ保育園 竹本 弥生 (幸田)
 深溝保育園 山本由美子 (大草)
 豊坂保育園 村松 政子 (菱池)

■新採職員

税務課 牧野 洋司、住民課 鴨下 幸子
 土木課 林 敏幸、消防署 野々山三地和
 消防署 小野 寛昭、保育園 鈴木 洋子
 保育園 大竹 紀子
 幸田小用務員 三浦憲子、深溝小用務員 尾中秀子

■昇 格

○課長補佐 鈴木 正、山本晃久、杉浦富和
 佐野正美
 ○係 長 大須賀一誠、貝吹成子、山下小枝
 ○主 査 本多幸夫、伊沢和代、山本とあ
 石川 力、松本和雄、鍋田堅次郎

■退職者 (3月31日付)

消 防 長 芦川 吉一
 幸田小学校用務員 石川 初代

年	金
カ	ア
ル	ラ
ト	
	⑧

《老齢年金》

六十歳までに、次のような二つの条件を満たしますと、いよいよ年金を受給することができます。

※老齢年金をうけられる条件

(1)保険料を納めた期間と免除をうけた期間をあわせて二十五年以上の期間があること

(2)六十五歳に達していること。希望すれば六十歳からでも減額された年金が受けられます。

生まれた日	期間
大正5年4月1日以前	10年
大正6年4月1日 "	11年
大正7年4月1日 "	12年
大正8年4月1日 "	13年
大正9年4月1日 "	14年
大正10年4月1日 "	15年
大正11年4月1日 "	16年
大正12年4月1日 "	17年
大正13年4月1日 "	18年
大正14年4月1日 "	19年
大正15年4月1日 "	20年
昭和2年4月1日 "	21年
昭和3年4月1日 "	22年
昭和4年4月1日 "	23年
昭和5年4月1日 "	24年

なお、(1)の二十五年という年数は昭和五年四月一日以前に生まれた人には、その人の年齢により次の表のように期間が短縮されています。(このことは、通算老齢年金にも適用されます)

《通算老齢年金》

日本には、現在八つの公的な年金制度がありますが、途中で会社へ就職したりして国民年金の期間だけでは年金を受給できないこともありまます。そこで、他の年金制度とつなぎあわせて

必要な年数があれば年金を支給しようとするのが通算年金の制度です。

通算老齢年金をうけるには、国民年金の納付期間が、一年以上あって老齢年金がもらえない人が次に該当した場合に支給されます。

①国民年金と厚生年金・船員保険または共済組合の期間をあわせて二十五年以上ある。

②厚生年金・船員保険・共済組合の期間だけで二十年以上ある。

③他の制度で老齢年金・退職年金または恩給がもらえる。

④カラ期間(四月号の広報を「ごらんください」と国民年金の

期間をあわせて二十五年以上ある。

※①・③・④の年数については、老齢年金同様生まれた年に応じて短縮があります。

幸田町郵便局長に

神道吉男氏就任

三月三十一日付で退職された前郵便局長林伊佐夫氏にかわり、神道吉男氏が就任されました。

昭和56年度

スポーツ振興の推進力

社会体育関係者紹介

町民総スポーツ運動を展開しておりますが本年度の体育指導員、スポーツ委員、管理指導員は次の皆さんです。それぞれの地域の指導や相談にも関わっていただきます。

○体育指導員

電話

荻	貝吹	敏行	②〇一八一	岩堀	柵木	稔	②〇四四六
大草	河合	武則	②三九六一	横落	清水	宏一	②三四三〇
里	笹野	康男	②〇三四〇	幸田	久野	欽也	②〇二二七
岩堀	加藤	紘治	②四〇三三	幸田	久野	欽也	②〇二二七
坂崎	林	光春	②二五六六	幸田	久野	欽也	②〇二二七
桐山	稲吉	渡	②五二二七	芦谷	畔柳	武治	②三三四〇
大草	山下	極	②三二〇七	荻	稲吉	司	②二五〇八
○地区スポーツ推進委員				荻	稲吉	司	②二五〇八
長嶺	中村	正行	②四六八二	荻	稲吉	司	②二五〇八
久保田	安藤	茂	②四六七四	三菱	壁谷	昇二	②六四一六
坂崎	鈴木	隆幸	②五三三七	里	上田	博	②七四〇九
坂崎	鈴木	和博	②五七一八	里	村越	久雄	②一六八八
坂崎	鈴木	政春	②一〇七〇	里	村越	久雄	②一六八八
大草	成瀬	恒雄	②一三三二	市場	星野	末夫	②二二二二
吉本	正実	②三二五七	海谷	隅田	勝弘	②一九七四	
足立日出男	②三一七二	海谷	隅田	勝弘	②一九七四		
高力	山本	靖之	②六七二四	逆川	稲吉	栄一	②二三八七
榊原	一康	②一〇四五	逆川	稲吉	郁雄	②四四三〇	

鷺田	本田	政弘	②一五〇五	桐山	長谷	平	②五九〇〇
成瀬	克己	②二五二三	長谷	仁	②五二三〇	坂崎小	②六〇五六
都築	柵夫	②三八九五	星野	忠二	②一四三五	鳥居正二	②七三五六
本多	則義	②三九一〇	岩瀬	秀夫	②三一四八	幸田小	②一五〇五
志賀	明光	②五二〇七	岩瀬	秀夫	②三一四八	幸田小	②一五〇五
柵木	稔	②〇四四六	川谷	正明	②二六八七	成瀬恒雄	②一三二二
小山	忠義	②三五六一	川谷	正明	②二六八七	吉本正実	②三二五七
清水	宏一	②三四三〇	横井	快始	②一二二六	足立日出男	②三一七二
榊原	真次	②〇六三九	近藤	照夫	②三五〇二	榊原真次	②〇六三九
中根	秋男	②五〇二五	坂本	光雄	②二六七五	鈴木道夫	②〇五二八
久野	欽也	②〇二二七	田境	守康	②〇四六八	稲吉司	②二五〇八
久野	欽也	②〇二二七	山本	良男	②三三〇三	久野欽也	②〇二二七
久野	欽也	②〇二二七	山本	良男	②三三〇三	稲吉栄一	②二三八七
久野	欽也	②〇二二七	山本	良男	②三三〇三	村越久雄	②一六八八

桐山	長谷	平	②五九〇〇	○スポーツ開放管理指導員	深溝小	隅田勝弘	②四一八八
長谷	仁	②五二三〇	坂崎小	三浦誠一	②六〇五六	星野末夫	②二二二二
星野	忠二	②一四三五	鳥居正二	②七三五六	豊坂小	井口計	②五〇二二
岩瀬	秀夫	②三一四八	幸田小	②一五〇五	星野忠二	②一四三五	
岩瀬	秀夫	②三一四八	幸田小	②一五〇五	星野忠二	②一四三五	
川谷	正明	②二六八七	成瀬恒雄	②一三二二	山本靖之	②六七二四	
川谷	正明	②二六八七	吉本正実	②三二五七	春日井輝彦	②五〇六七	
横井	快始	②一二二六	足立日出男	②三一七二	幸田中	清水七郎	②二五四七
近藤	照夫	②三五〇二	榊原真次	②〇六三九	伊与田伸吾	②四四五一	
坂本	光雄	②二六七五	鈴木道夫	②〇五二八	本田章	②四六七五	
田境	守康	②〇四六八	稲吉司	②二五〇八	林慶一	岡崎④二六八六	
山本	良男	②三三〇三	久野欽也	②〇二二七	水野正文	②〇三〇八	
山本	良男	②三三〇三	稲吉栄一	②二三八七	羽根潤悟	②〇〇九三	
山本	良男	②三三〇三	村越久雄	②一六八八			

わたしの健康法 シリーズ①

—ジョギングで体力づくり—



▲54年社会教育主事(スポーツ担当)として県より教育委員会へ派遣される。

わたしの健康法はジョギングだ。もうかれこれ一年五か月になる。そのきっかけは、小学校六年の娘が交通事故にあつた子犬を連れて来たときから始まる。最初、犬の散歩は娘たちがやっていたが、途中厭いて匙を投げたので引き継ぐことにした。

今では、特別の事情のない限り毎夜三キロを二十分ぐらしかけて、ゆっくり走っている。ここ二三年は机に向かうことの多い生活。したがってジョギングはわたしの遊びであり、ストレス解消法であり、また犬とのコンタクトできる時間でもある。その遊びを単

分のペースで、自分のスタイルで走る。だから、わたしは犬を連れ、わたしにふさわしい快いスピードを探し、創り出すことに心がけている。わたしにとってジョギングは、自由で充実した時間であり、あすへの活力の場でもある。きょうも走る、わたしはあの爽快さを求めて。

調にさせないために、コースや時間帯を変えるよう工夫している。例えば、日曜は起伏に富んだ御津山に登り、三河湾に沈む夕日を眺めて心を休め、木々の芽に春の息吹を感じながら走るといふように……



▶中央小学校プール

中央小(プール・体育館)
幸田小学校は
簡易保険資金借入
事業で建てられました

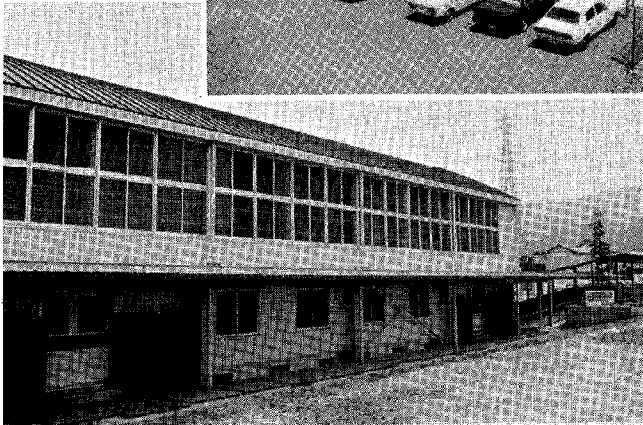

◀中央小学校体育館

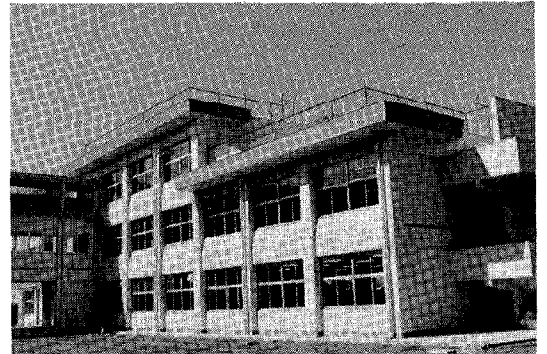

▶幸田小学校増築校舎

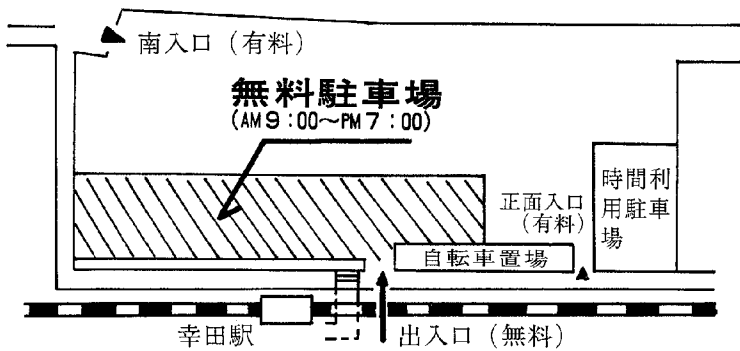

買物は無料駐車場(駅西)を利用して

路上駐車はやめましょう

幸田駅西駐車場を四月一日から一部有料化として運営してきましたが、利用者のご協力により一か月間無事に過ぎましたので、お礼申し上げます。

駅西駐車場には、駅前商店街などの買物利用者のための無料駐車場(利用時間 午前九時から午後七時)が用意されています。

買物は町内で
しましょう

幸田駅西駐車場は四月一日から一部有料化として運営してきましたが、利用者のご協力により一か月間無事に過ぎましたので、お礼申し上げます。

駅西駐車場には、駅前商店街などの買物利用者のための無料駐車場(利用時間 午前九時から午後七時)が用意されています。

なお、定期駐車場(有料)の申し込みにつきましては、現在利用車両が満車のため当分の間新規申し込みは行いませんのでご承知ください。

無料駐車場の位置は図のとおりです。

昭和56年度スポーツ指導者講習会

内 容	日 期	会 場	対 象
婦人軟式テニス実技	5月20・27日 午前九時	中央テニスコート	婦人テニスクラブ員
婦人ソフトボール審判実技	5月23日 午後一時半	中央運動場	婦人ソフトクラブ員 とばねクラブ員 体育指導員
ゲートボールの 実技と審判	6月6日 午後一時半	中央公民館	老人クラブ員 高齢者教室会員 体指、地区スポーツ委員
ショウキングの理論と 実技・映画	6月14日 午前九時	中央公民館	一般町民、体指、体協 地区スポーツ委員

※多数の方のご参加をお待ちしています。



行政相談員
横井一夫氏

昭和五十六年度行政相談員に横井一夫氏が再任されました。相談員は、住民の方が役所の仕事について不平、不満、また困っていることがありますからいつでも無料で秘密を厳守しながら相談に応じますので気軽に申し出てください。

幸田町行政相談日は毎月第三水曜日に、中央公民館で行っています。



押ボタン式信号設置(欠間)

4月6日に設置されました。
 この押ボタン式の信号は、中央小学校区の中にあり、県道岡崎幸田線を横断しています。
 交通事故がなくなることを願います。



少年柔道教室

ぼくらはちびっ子柔道家。体力づくりをし、礼儀正しい元気な子供になります。

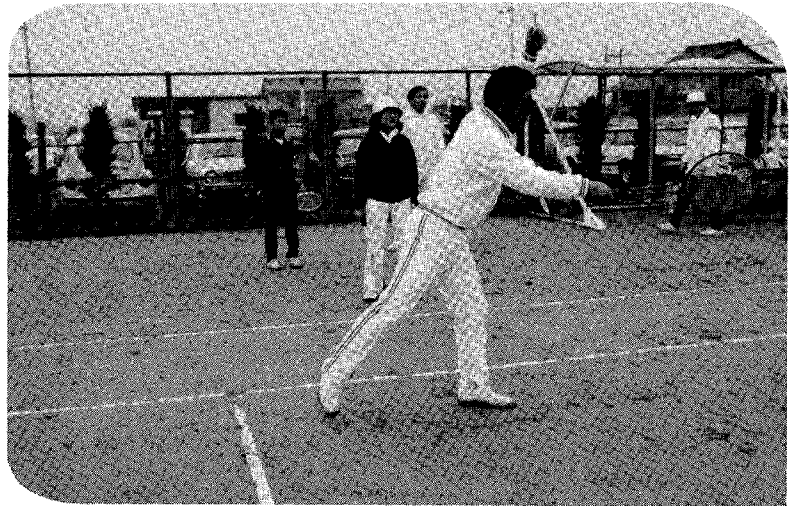

硬式・婦人軟式テニス教室

第2回硬式テニス教室と、第5回婦人軟式テニス教室が開催されています。
 両教室とも6月上旬まで行われます。
 さて、ウインブルドンを目指すプレイヤーが誕生しますか？ (写真は硬式テニス教室)

**ちびっ子画伯登場
 今月号はお休みします**
 年度変わりということで、今月は、「ちびっ子画伯登場」をお休みさせていただきました。
 六月号は豊坂保育園の子定です。お楽しみに

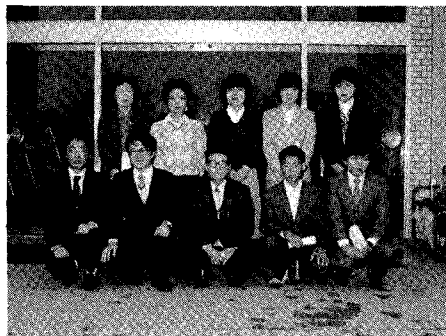

**よろしく
 新規採用職員です**
 前列左から、林敏幸・牧野洋司・町長・野々山三地和・小野寛昭、後列左から三浦憲子・尾中秀子・鴨下幸子・大竹紀子・鈴木洋子です。

老人福祉センター

住民課

文化協会芸能訪問

5月7日 日 舞
19日 詩 吟
29日 詩 吟

老人検診

5月12日 須美、桐山
6月2日 大草

健康相談 毎週火・木・金曜日

計量器定期検査

産業課

計量法に基づき、計量器の昭和56年度定期検査が、下記日程により実施されます。該当者の方は受検して下さるようお願いいたします。

と き 5月20日 午前10時～午後3時
ところ 中央公民館

と き 5月21日 午前10時～午後3時
ところ 商工会館

問い合わせ 役場産業課

なお、詳しくは回覧などによりお知らせします。

今月の納税

税務課

国民健康保険税 第1期分
納期限 6月1日

県 税
自動車税

納期限 6月1日

一納税は日がけ月がけ心がけ一

不用犬引取り

保健課

(毎月第1、第3木曜日)

5月7日 } 役場裏庭へ午前11時までに連れてき
21日 } てください。
6月4日 }

※なお、印鑑を持参し、所有権放棄届けを行ってください。

行事コーナー

3種混合予防接種

保健課

対象者 53年10月1日～54年1月31日出生者

月日	曜	実施場所	受付時間
5月7日	木	母子健康センター	午後2:00～3:00
11日	月	〃	〃

- 必ず母子手帳と問診票を持参ください。
- 問診票には署名捺印をお忘れなく。

経口ポリオ(小児マヒ) 予防接種

保健課

対象者 55年1月1日～55年12月31日出生者

月日	曜	実施場所	受付時間
5月25日	月	母子健康センター	午前10:00～11:00
26日	火	〃	午後2:00～3:00
28日	木	〃	午後1:30～2:30
29日	金	〃	〃

- 必ず母子手帳と問診票を持参ください。
- 問診票には署名捺印をお忘れなく。

成人病健診

保健課

と き 5月11日(月) 午前10時～11時半
ところ 母子健康センター

内容 (1) 血圧・検尿(尿糖・肝臓・腎臓) 必要に応じて精密検査を行います。(心電図・眼底検査・肝臓・腎臓機能・貧血・その他)
(2) 糖尿病の精密検査を受診されたい方は、朝食を取らずに9時半までにおこしください。

持参する物 健康管理手帳
※受診料 無料
※15歳以上、特に40歳を過ぎましたら年に1度は受診してください。

役場 2-1111 (代表)

土木課 内線35～37・50 有線2327
〔夜間2-1116〕有線6581
消防署 内線51～53 有線3119
〔直通2-3821〕有線6565
水道課 内線28・29 有線2450
〔夜間2-1117〕
ポンプ場2-1890 有線5880

議会事務局 内線46・48 有線2451
〔夜間2-1118〕有線6601
教育委員会
事務局 内線24～26 有線2021
〔夜間2-1114〕有線2028



相談コーナー

行政相談

総務課

と き 5月20日(水) 午前9時～正午
 ところ 中央公民館 第5会議室
 相談員 横井一夫 自宅 ☎ 2-0364

法律相談 (無料)

住民課

と き 5月9日(土) 午前9時～正午
 ところ 中央公民館 第1会議室
 相談員 弁護士 村越 健
 (受付は午前11時まで、予約は住民課戸籍係
 まで、お申込みください。)

心配ごと相談

と き 毎週水曜日 午前9時～正午
 ところ 中央公民館 第5会議室
 相談員

5月6日 夏目政一 谷川一枝 永井まさ
 13日 山田秀男 岩瀬斐子
 20日 日高恒夫 兼原精一
 27日 久光スミ子 永田初代 藤井祐慶
 ※相談日は電話による相談もできます。
 TEL 2-1111 (内線20)

身障者相談

と き 5月12日(火) 午前10時～午後3時
 ところ 中央公民館 第5会議室
 相談員 愛知県身体障害者相談員 有馬茂男

母子家庭相談

と き 毎週火、水曜日 午前10時～午後5時
 受付 住民課社会福祉係
 相談員 愛知県母子相談員 長谷美代子

幸田町犯罪状況

3月	侵入盗	車両関係盗	その他	計
件数	3	4	2	9

幸田町交通事故概況

3月	死亡	重傷	軽傷	小計	物損	合計
人数	0	0	10	10	—	10
件数	0	0	6	6	40	46

役 場 2-1111 (代表)

総務課 内線14～16 有線2026
 [夜間2-1112]
 企画課 内線45(電算54) 有線2458
 管財課 内線38
 税務課 内線20～22 有線2027
 有線6591

坂崎運動場ナイター利用を!

プロ野球公式戦も始まり、いよいよナイターシーズンとなりました。
 幸田町でも、坂崎運動場でナイター照明の使用が可能ですので、皆様のご利用をお待ちしております。

募集・試験コーナー

危険物取扱者試験

消防署

試験の種類 甲種 乙種 丙種
 願書受付日 5月11日(月) (消防本部受付)
 試験日 6月7日(日)

一日教室

受講者募集

西三河消費生活センター

と き 5月26日(火) 午前10時～正午
 ところ 西三河消費生活センター
 (岡崎市明大寺町)
 テーマ 「改正された遺産相続」

と き 5月28日(木) 午後1時半～3時半
 ところ 高浜市市民センター
 (高浜市高浜町)
 テーマ 「正しい応急処置の仕方」
 ※受講料 無料 申込は前日まで
 申込先 愛知県西三河消費生活センター
 ☎0564-53-0999
 多数のご参加をお待ちしています。

自衛官募集

総務課

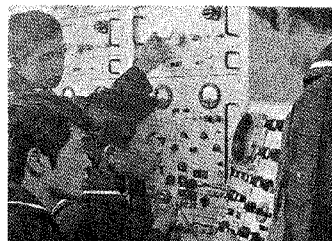

詳しくは、総務課または、自衛隊岡崎出張所へ。

☎0564-21-7307

お

知

ら

せ

当 直 医

診療時間 (午前9～正午・午後2～6時)

5 月 3 日		
内科又は小児科	船川医院	明大寺 51-1897
外 科	林病院	広 幡 23-5221
産 婦 人 科	内田病院	康生南 21-5171
皮 泌 科	松下医院	明大寺 51-5094
耳鼻咽喉科	松下医院	明大寺 51-5094
眼 科	鈴木医院	幸 田 2-4612
5 月 4 日		
内科又は小児科	中尾医院	柱 51-0018
外 科	長坂記念病院	能 見 21-2032
産 婦 人 科	村川医院	十王 2 21-4511
皮 泌 科	亀井医院	伝馬 2 22-5110
耳鼻咽喉科	康生医院	康生南 21-1340
眼 科	鍋田医院	中 島 43-2046
5 月 5 日		
内科又は小児科	伊藤医院	定 国 43-2678
外 科	竹内医院	松 本 22-1260
産 婦 人 科	神谷医院	明大寺 51-5037
皮 泌 科	大竹医院	明大寺 22-1449
耳鼻咽喉科	島田医院	伝馬 1 21-3387
眼 科	小島医院	松本 1 23-3381
5 月 10 日		
内科又は小児科	大見医院	上青野 43-2128
外 科	中沢医院	六 供 3 23-8100
産 婦 人 科	山中医院	伝馬 4 21-8014
皮 泌 科	亀井医院	羽 根 53-1128
耳鼻咽喉科	山本医院	連尺 1 21-0359
眼 科	矢頭医院	能 見 21-0641
5 月 17 日		
内科又は小児科	長谷医院	福 桶 43-2150
外 科	中田医院	矢 作 31-2728
産 婦 人 科	須田医院	六 供 3 23-3170
皮 泌 科	橋本医院	康生南 22-3497
耳鼻咽喉科	中野医院	本町 3 22-0261
眼 科	栗屋医院	鴨 田 21-3656
5 月 24 日		
内科又は小児科	村山医院	中 島 43-2027
外 科	伊藤医院	西大友 31-7107
産 婦 人 科	遠山医院	鴨 田 21-7946
皮 泌 科	伊藤医院	西大友 31-7107
耳鼻咽喉科	坂堂医院	福寿 1 21-6156
眼 科	南部医院	羽 根 51-5334
5 月 31 日		
内科又は小児科	神谷医院	幸 田 2-0212
外 科	大堀医院	宇 頭 31-3688
産 婦 人 科	河合医院	能 見 21-6591
皮 泌 科	大堀医院	宇 頭 31-3688
耳鼻咽喉科	中西医院	伊賀 7 22-3581
眼 科	伊藤医院	亀井 1 21-3313

なお、歯科は岡崎歯科医師会館（岡崎市六供町三本松 ☎0564-21-0501）で診療。
時間：午前9時～11時
保険証を持参してください。

母子健康センター行事

月 日	曜	行 事	時 間	備 考
5月8日	金	1歳6か月児健診	午前9:30～ 11:00受付	54.10.11～ 54.11.8出生者
		3歳児健診	午後1:00～ 2:00受付	53.4.11～ 53.5.8出生者
13日	水	母親教室	午前9:30開講	妊産婦
		妊婦健診	午後1:30～ 3:00受付	妊 婦
14日	木	母親教室	午後1:00開講	妊産婦
20日	水	3か月児健診 (離乳食講習)	午前9:30～ 10.30受付	56.1.16～ 56.2.20出生者
27日	水	育児相談	午前10:00～ 11:00受付	
		妊婦健診	午後2:00～ 3:00受付	妊 婦
6月3日	水	予約児健診	午前9:30～ 11:00受付	
		8か月児健診	午後1:00～ 2:00受付	55.9.7～ 55.10.3出生者

乳幼児健診、妊婦健診には母子手帳を必ず持参ください。

志賀 榊原 小野 平岩 磯村 黒柳 芥 松永 千藤
英明 裕子 稔洋 由紀子 依利 大輔 祥 佳奈

明保 守里 重昭 雅仁 健二 知宣
光 弘 志 昭 夫 志 二 宣

新野 野須 幸岩 大六 横
田 場 場 美 田 堀 草 栗 落

おめでとうございます
(25名)

出生児

父 区

三月一日～三十一日届出
(順不同)

戸籍異動

石川	西 洋	山 慶	山 晃	長 郁	美 智	石 磨	山 多	小 知	鈴木 香	神谷 真	平 弥	加 浩	中 浩	鈴木 裕	鴨 雅	服 育
造 之	之 之	之 之	之 之	之 之	之 之	之 之	之 之	之 之	之 之	之 之	之 之	之 之	之 之	之 之	之 之	之 之
和 也	和 也	和 也	和 也	和 也	和 也	和 也	和 也	和 也	和 也	和 也	和 也	和 也	和 也	和 也	和 也	和 也
大 草	大 草	大 草	大 草	大 草	大 草	大 草	大 草	大 草	大 草	大 草	大 草	大 草	大 草	大 草	大 草	大 草

一色	松山	山本	内田	本田	杉浦	竹村	池田	山本	村越	黒柳	谷川	寺尾	死亡者	豊 主
こはる	うめ	志ゆん	カク	佐太郎	志ん	斧四郎	忠次	鯉三郎	興三松	忠次郎	つふ	ヨソエ	年齢	区
87	90	98	78	79	89	84	63	90	76	56	86	76		
徹	宗平	功平	等	正明	馨	利夫	忠	奈美	健	享宏	あき子	豊		
大草	芦谷	高力	高力	岩堀	大草	芦谷	岩堀	大草	海谷	坂崎	高力	岩堀		

おくやみ申し上げます (13名)