

みんなで作る 元気な幸田



〈特集1〉確定申告 住民税申告

〈特集2〉RALLY三河湾2024

- ②特集
- ③ひとまちズームイン
- ⑩みんなの広場
- ⑫くらしインフォメーション
- ⑳健康インフォメーション
- ㉑まちのカレンダー

*表紙の説明は27ページ



2
2024

No.992



確定申告 住民税申告

2月16日(金)～3月15日(金)

所得税や町県民税の申告時期です。所得税の確定申告がなくても、町県民税の申告をする必要がある人もいます。申告が必要か確認し、該当する場合は早めに準備して申告会場で提出するか、郵送、持参、電子申告（確定申告のみ）のいずれかの方法で提出してください。

所得税、町民税・県民税の申告が必要？

「申告が必要かどうか」「何の申告が必要か」が簡単に判断できます。

- このフローチャートは一般的な例を示しています。当てはまらない事例や載っていない事例もありますので、詳細はお問い合わせください。
- 所得税の還付を受ける人は、確定申告が必要です。

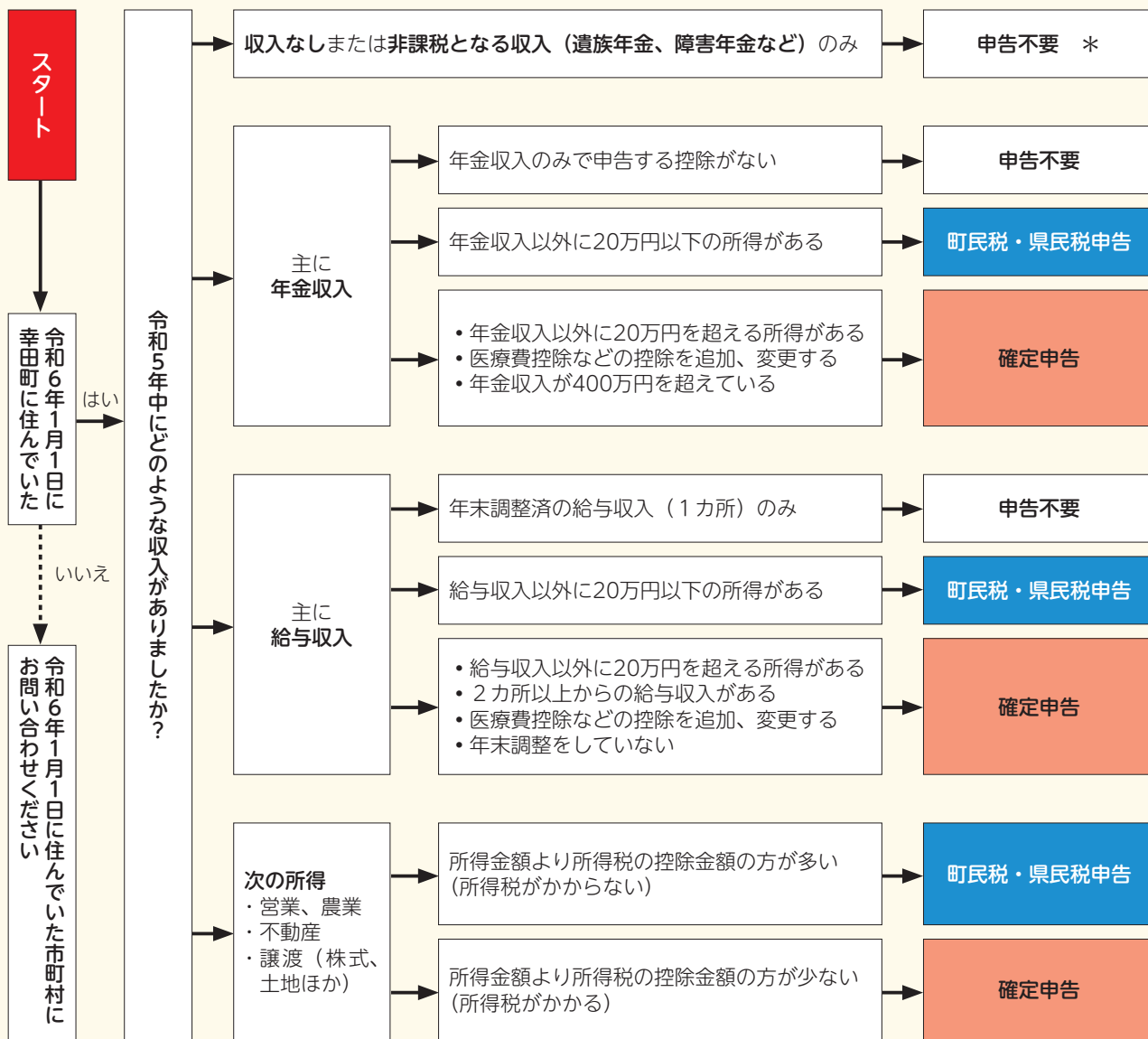

* 所得証明書の発行、国民健康保険税や介護・後期高齢者医療保険料の算定などに影響するため、申告が必要な場合があります。

令和5年分から変わります

【課税方式が統一】

上場株式などの配当所得および譲渡所得について、所得税と町民税・県民税（個人住民税）の課税方式が統一されました。これにより、所得税と町民税・県民税（個人住民税）で異なる課税方式を選択することはできなくなります。

申告を忘れると・・・

課税・非課税の決定ができず、次のような影響が生じます。

- ・所得証明書などの発行ができません。
- ・国民健康保険税や介護保険料などの正しい額が算出されず、軽減が適用されない場合があります。
- ・児童扶養手当やそのほかの給付制度に該当しても、受給できない場合があります。

医療費控除を申告する人へ 「医療費控除の明細書」の作成が必要です

医療費控除を受けるには、医療費控除の明細書の作成が必要となります。医療費の領収書の添付では控除を受けることができませんので、事前に準備してください。

- ・人ごと、病院・薬局などの支払先ごとに分け、支払った医療費を記入してください。医療費控除の明細書は国税庁ホームページからダウンロードするか、税務課（役場1階6番窓口）でも配布しています。
- ・医療保険者から交付された「医療費通知」（医療費のお知らせなど）を添付すると、明細書の記入を省略できます。
- ・医療費の領収書の提出は不要ですが、税務署が必要に応じ、医療費の領収書の提示を求める場合があるため、自宅で5年間保存してください。

確定申告をすれば税金が戻る場合

確定申告の必要がない人でも、次のいずれかに当てはまる人で、源泉徴収された税金や予定納税をした税金が納め過ぎになっている場合には、還付を受けるための申告（還付申告）により税金が還付されます。

- ①年の途中で退職し、年末調整を受けずに源泉徴収税額が納め過ぎとなっているとき
- ②一定の要件のマイホームを取得などして、住宅ローンがあるとき
- ③マイホームに特定の改修工事をしたとき
- ④災害や盗難などで資産に損害があるとき
- ⑤多額の医療費を支出したとき
- ⑥特定の寄附をしたとき



所得税の確定申告をする人へ 自宅からパソコン、スマートフォンで簡単に確定申告できます

国税庁ホームページの「確定申告書等作成コーナー」では、パソコンやスマートフォンで確定申告書を作成できます。またマイナンバーカードをお持ちの人は、マイナンバーカード読み取り対応のスマートフォンまたはICカードリーダライタを利用して、e-Taxで申告書を提出できます。

混雑する申告会場に行かずにできる、確定申告書等作成コーナーとe-Taxをぜひご利用ください。

「確定申告書等作成コーナー」
へアクセス



画面の案内
に従い入力

提出は、
e-Taxまたは郵送でOK!

*申告期間中にご自身で申告書を作成した人は、封筒に入れ、表面に住所・氏名を記入の上、税務課（役場1階6番窓口）までお持ちください。

★確定申告期間中は24時間いつでも申告可能！

★案内に従うだけの簡単入力！

★自動計算なので計算誤りの心配なし！

確定申告作成手順は「国税庁動画チャンネル」で確認してください。



←動画で見る確定申告

役場での申告相談

源泉徴収票などを基に申告書の作成・受け付けをします。
ご自身で申告書を作ることができない場合にご利用ください。

とき

2月16日(金)～3月15日(金) (土日祝日を除く)
午前9時～正午、午後1時～4時

ところ

税務課 (役場1階6番窓口)

受付できる申告

町民税・県民税の申告、所得税の確定申告

持ち物

役場で申告できない所得税の確定申告

次の申告は岡崎税務署で申告相談をしてください。

- ①事業所得、不動産所得、土地・建物や株式などの譲渡所得、退職所得がある申告
- ②住宅借入金等特別控除、雑損控除を受ける申告
- ③海外に居住している親族を扶養に入れる申告
- ④亡くなった人の申告 (準確定申告)
- ⑤損失の申告
- ⑥過年分 (令和4年分以前) の申告
- ⑦FXなどの金融商品や暗号資産の申告

	対象	必要なもの
共通	すべての人	マイナンバーカードまたはマイナンバーを確認できる書類、本人確認書類
該当する人	還付申告をする人	通帳など本人の預金口座番号の分かるもの
	お持ちの人のみ	税務署から送付されたお知らせはがきまたはお知らせ通知書、確定申告書類 (いずれも郵送された人のみ)
		前年の申告書の控え
		利用者識別番号の分かる書類
	給与収入、年金収入がある人	源泉徴収票の原本 (給与支払者、年金支払者が発行)
	報酬や謝礼、個人年金を受け取った人	支払調書、シルバー人材センター配分金支払証明書など
	そのほか収入がある人	収入金額および必要経費が分かる書類
	社会保険料、生命保険料、地震保険料を支払った人	国民健康保険、介護保険、後期高齢者医療保険の納付済額のお知らせ、国民年金保険料控除証明書、年間支払額の証明書、生命保険料控除証明書、地震保険料控除証明書
医療費控除を受けたい人	医療費控除の明細書、医療費通知、おむつ使用証明書など	
ふるさと納税などの寄附金を支払った人	寄附金の領収書・証明書 *確定申告を行うと申請済みのワンストップ特例は無効になります	
障害者手帳などをお持ちの人	障害者手帳、療育手帳、障害者控除対象者認定書など	

*ほかにも書類が必要となる場合があります。詳細はお問い合わせください。

予約方法 インターネット予約
パソコン、スマートフォンから予約してください。



↑申告相談の予約は
こちら

申告相談のインターネット予約受付中!

URL : <https://airrsv.net/kota-kakutei/calendar>

*予約希望日時 (1時間枠) を指定してください。予約希望日の2日前まで予約可能です。

*電話や役場窓口での予約は受け付けていませんが、スマートフォンなどを税務課 (役場1階6番窓口) にお持ちいただければ、予約の入力を補助します。

～インターネット予約以外の受付方法～

*当日の整理券は、午前8時30分～午後4時に会場で配布します。**午前7時30分～8時30分の役場入口前での整理券の配布は行いません。**整理券がなくなり次第、受付を終了します。

*申告期間中にご自身で申告書を作成した人は、封筒に入れ、表面に住所・氏名を記入の上、税務課 (役場1階6番窓口) までお持ちください。

岡崎税務署での確定申告相談

ご自身のスマートフォンを利用して確定申告書を作成します（入力操作はご自身でしていただきます）。

【所得税および復興特別所得税・贈与税の申告】

とき 2月16日(金)～3月15日(金)（土日祝日を除く。ただし、2月25日(日)は開設） 午前9時～午後5時

【消費税および地方消費税の申告（個人事業者）】

とき 2月16日(金)～4月1日(日)（土日祝日を除く。ただし、2月25日(日)は開設） 午前9時～午後5時

ところ 岡崎合同庁舎5階共用大会議室（岡崎市羽根町字北乾地50-1 シビックセンター隣）

持ち物



	対象	必要なもの
共通	すべての人	マイナンバーカード *マイナンバーカード発行時に設定した署名用電子証明書（英数字6～16桁）、利用者証明用電子証明書（数字4桁）のパスワードも必要です
		スマートフォン
		筆記用具、電卓
該当する人	還付申告をする人	通帳など本人の預金口座番号の分かるもの
	お持ちの人のみ	税務署から送付されたお知らせはがきまたはお知らせ通知書、確定申告書類（いずれも郵送された人のみ）
		前年の申告書の控え
		利用者識別番号の分かる書類
	給与収入、年金収入がある人	源泉徴収票の原本（給与支払者、年金支払者が発行）
	報酬や謝礼、個人年金を受け取った人	支払調書、シルバー人材センター配分金支払証明書など
	そのほか収入がある人	収入金額および必要経費が分かる書類
	社会保険料、生命保険料、地震保険料を支払った人	国民健康保険、介護保険、後期高齢者医療保険の納付済額のお知らせ、国民年金保険料控除証明書、年間支払額の証明書、生命保険料控除証明書、地震保険料控除証明書
	医療費控除を受けたい人	医療費控除の明細書、医療費通知、おむつ使用証明書など
ふるさと納税などの寄附金を支払った人	寄附金の領収書・証明書 *確定申告を行うと申請済みのワンストップ特例は無効になります	
	障害者手帳などをお持ちの人	障害者手帳、療育手帳、障害者控除対象者認定書など

*ほかにも書類が必要となる場合があります。詳細はお問い合わせください。

入場方法 入場には「入場整理券」が必要です。整理券は、会場での当日配布またはLINEアプリを使ったオンラインでの事前発行が可能です。なお、整理券の配布状況に応じて後日の来場をお願いすることもあります。配布状況は国税庁ホームページから確認できます。

そのほか 申告書の提出のみの人は税務署1階で提出してください。

問合せ 岡崎税務署 個人課税第1部門 ☎(0564)58-6511(内線3112、3113)

無料税務相談所

税理士による無料税務相談所を開設しますのでご利用ください。

とき 2月13日(火)～29日(土)（土日祝日を除く）
午前10時～正午、午後1時～4時30分

ところ イオンモール岡崎3階イオンホール
（岡崎市戸崎町字外山38番地5）

入場方法 入場には「入場整理券」が必要です。整理券は、当日会場にて配布を行います（オンラインによる事前発行はありません）。なお、整理券の配布状況に応じて後日の来場をお願いすることもあります。

問合せ 岡崎税務署 個人課税第1部門
☎(0564)58-6511(内線3112、3113)

確定申告と納税の時期

所得税・復興特別所得税・贈与税 3月15日(金)
消費税・地方消費税 4月1日(日)

振替納税の振替日

所得税・復興特別所得税 4月23日(火)
消費税・地方消費税 4月30日(火)

～振替納税利用のお願い～

納税は、便利で安心な口座振替をご利用ください。預貯金口座から自動引き落としされます。

問合せ 税務課 町民税グループ ☎(0564)62-1111(内線161、162) FAX(0564)56-6218

RALLY三河湾2024



公道を使った国内の自動車レース「全日本ラリー選手権」の第1戦として、「ラリー三河湾」が3月1日(金)から3日(日)に開催されます。

町内では2日(土)に深溝地区内がコースとなり、日本各地から集まったラリーカーが走りますので、ぜひ遊びに来てください。

そもそも…ラリーって何?

ラリーはみなさんがいつも走っている公道、一般の道を走ります。車も市販車がベースになっています。

ラリーはすべてのルートや目標到着時間が指定されており、ルートを外れたり、指定された時間より早くても遅くてもペナルティが課せられます。スペシャルステージ(SS)と呼ばれる区間と、SSからSSの間にあるリエゾン、ラリーカーの整備や修復を行うサービスパーク、本部となるヘッドクォーターなどで構成されます。

勝敗はどうやって決まるの?

各SSの走行タイムをすべて積算し、これにペナルティタイムを加え、最も合計タイムが少ないクルーが勝ちとなります。

SSタイムは、各SSのスタート地点とフィニッシュ地点に設置されたセンサーで、100分の1秒単位まで計測されます。



すごいねっ



先の見えない道をドライバーはコ・ドライバーといわれる指示役の言葉と自分の感覚だけで進んでいくんだけど、コースはレッキと呼ばれる前日の試走まで誰にも知らされないんだって!!

用語解説

- ・**スペシャルステージ(SS)**
大会が定めたタイム計測区間です。
- ・**リエゾン**
一般車両と共に公道を走ります。
- ・**サービスパーク**
ラリーカーの整備や修復を行います。
- ・**ヘッドクォーター**
各チームの本部です。
- ・**クルー**
参加チームのこと。ドライバー・メカニック・監督などいろいろな人がいます。

3/2 (sat.)

深溝運動場で観戦しよう!

深溝運動場は、観戦エリアとして設定されており、ラリーカーの走りを楽しむことができます。また、キッチンカーなど飲食物の販売を実施予定です。



交通規制のご案内

ラリー三河湾の開催に伴い、コースとなる道と、その付近の公道に交通規制が実施されます。ご迷惑をおかけしますが、外出の際は規制が行われる道路を避けるようにご協力をお願いします。

規制内容

全面通行止め

通行抑制

沿道店舗などに用がある車両のみ通行できます

三ヶ根駅付近でマルシェを開催予定!



ご興味のある人はお立ち寄りください。

観覧やイベントなどの詳細な情報はInstagramで発信していくよ! チェックしてね



問合せ

企画政策課
政策グループ
☎ (0564) 62-1111 (内線333)
FAX (0564) 63-5139

深溝運動場 アクセス

JR東海道本線「三ヶ根」駅から徒歩15分

注意!!

車でお越しの人
深溝運動場の駐車場は利用できません。
JR東海道本線「幸田」駅などの駐車場に駐車し、公共交通機関を使用してお越しください。

RALLY 三河湾 その他の会場

メイン会場 ラグーナ海浜緑地

車にまつわる企業ブースやサービスパークがあるよ! キッチンカーや地元のお店もたくさん出店予定! 働く車の乗車体験も!

西浦南明柄グランド

三河湾をバックにラリーカーが見られるよ! 海のまち蒲郡ならではのSS付近の盛り上げ会場! キッチンカーなども来る予定だよ!

竹島ベイパーク

SSが近くで見られる盛り上げ会場! 高速で走るラリーカーが見られるよ! ここではがまごおりじなる(蒲郡ならではの)マルシェを開催! もち投げやステージイベントも実施予定!

キャンペーンの様子



右：甘栗を提供いただいた
 (株)kinomi 専務取締役 小林高志さん

ゆ

12/6

っ“くり”走って安全運転

飲酒運転根絶・ゆっ“くり”走ろうキャンペーン

年末の交通安全町民運動期間に合わせて、交通安全協会加盟事業所、交通指導員、警察、町による啓発活動を実施しました。

県内では年末に向けて飲酒運転や交通事故が増加する傾向にあることから、道の駅の利用者にチラシや啓発品を配布しながら「飲酒運転の根絶」や「ゆっ“くり”走って安全運転」の呼びかけを行いました。

今回のキャンペーンでは、芦谷地内に店舗を構える(株)kinomi様より甘栗200袋の寄附と「ゆっ“くり”走ろう」というキャッチフレーズを提案していただき、当日も一緒に啓発活動を行っていただきました。

サ

12/8

ンタさんありがとう！

親子ふれあいクリスマス会

町民会館あじさいホールで就園前の子を対象とした親子ふれあいクリスマス会を開催しました。子育てネットワークによる演奏や歌に合わせて、手拍子と一緒に歌う様子が見られました。ほかにもバールンアートやサンタクロスからのプレゼント、最後にはサンタクロスとの記念撮影もあり、満足そうな子どもたちの笑顔が見られました。



クリスマス会 楽しかったね！

技

12/9

術向上を目指して

フタバ産業野球教室

フタバ産業野球部の選手を指導者とした野球教室が町内中学校野球部の生徒を対象に開催されました。はじめにフタバ産業の選手によるフリーバッティングが披露され、会場であるとばね運動場の場外までボールが飛ばされると、驚きの声が上がりました。その後、生徒たちは各ポジションに分かれ、ピッチングやバッティング、フィールディングなどの指導を受けました。生徒たちは真剣に話を聞きながら、動きの確認を行い、普段と違った指導により充実した時間を過ごしていました。



打球の捕球動作について指導を受ける生徒たち



幸田中学校生徒会の皆さん

学 12/11 校同士も交流

島原市幸田町姉妹都市中学校交流

幸田中学校が長崎県にある島原市立第三中学校、島原市立三みえ会中学校とオンラインによる交流を行いました。この交流は町の姉妹都市提携先である長崎県島原市の中学校と親睦を深めることと、令和6年に迎える町村合併70周年記念に向けて実施されました。

交流では各学校の紹介や力を入れている取り組みなどについて発表しました。

学校紹介の合間には質疑応答の時間もあり、取り組みを進める上での悩みから学校のマスコットキャラクターなど、幅広い話題で各学校のつながりを深めました。

古 12/16 代のアクセサリーを作ろう!

まがたま 勾玉づくり教室

郷土資料館で行われた勾玉づくり教室に19人が参加しました。参加者ははじめに滑石かわせきという石を棒ヤスリや金切りノコギリを使用して大まかな形を作り、サンドペーパーを使用して磨くことで形を整えました。中には昨年度に引き続き参加した人もおり、手や顔を真っ白にしながら懸命に磨いていました。

完成後は参加者同士で見せ合ったり、記念撮影をするなどして、世界に一つだけのアクセサリーの完成に満足そうな顔が見られました。



完成まであと少し!



みんなで「よいしょ!」

新 12/26 年に向けて

深溝保育園餅つき会

深溝保育園で年長児による餅つき会が行われました。園児たちは大きなきねを使用し、石臼いしうすの中にある餅を「よいしょ!」と声をかけながらついていました。

その後、園児たちは自分たちでついた餅を食べながら「もちもちしていておいしい♪」「きなこ味大好き♪」などと話してくれました。おかわりをする園児たちも多く、楽しい餅つき会となりました。

みんなの 広場

サークル紹介の応募や、皆さんからの
耳寄り情報をお待ちしています。

〒444-0192 菱池字元林1-1
幸田町役場 企画政策課 政策グループ
☎(0564)62-1111(内線334) FAX(0564)63-5139
メール:kikakujo@town.kota.lg.jp



NICE
Hello Kids
こうたのアイドル

掲載写真を印刷してプレ
ゼント！企画政策課まで
ご連絡ください。本人の
ご家族にお渡しできます。



職場体験学習を通して

私は10月30日から3日間、わしだ保育園に行きました。保育園を訪問する前までは、保育士の仕事は子どもと遊ぶことが主な仕事だと安易に思っていました。しかし、実際に園児のお世話をしてみると、想像しているよりも大変で体力のいる仕事だということが分かりました。外で園児と遊んだり、一輪車に乗るのを手伝ったり、けんかをして泣いている子をあやしたり、体力や気遣いがとても必要でした。しかし、最後は園児が笑顔になってくれると、とてもうれしくてやりがいを感じました。また、先生方が園児と話をするときには園児の目線に合わせて話をしたり、園児に分かりやすい言葉遣いで話をしたりする姿を見て、小さい子とのコミュニケーショ

ンのとり方を学ぶことができました。

保育園での仕事に慣れてくると、園児が「ゆなせんせい」と呼んでくれて膝の中に入ってきたり、手をつないでいたりしてくれました。私は、園児の手をぎゅっと握り返しました。最終日には読み聞かせをさせていただきました。私は人前に立つことが苦手で、すぐに緊張してしまいます。早口になったり読み間違えたりしたけれど、園児は真剣に聞いてくれて、とてもうれしかったです。

この職場体験学習で、仕事の大変さ、喜びやおもしろさを体験したことで、将来について考えるよい機会となりました。

中学生

職場体験レポート

体験先

わしだ保育園



北部中 2年
加藤 優奈 さん

西三河の方言

「戸を立てる」

寒いから、すぐ戻って来るといふのに、いちいち、うるさいおじいちゃん……
「戸を立ててけんだか。おしゃ、おっばがなげーで」

「戸を閉めて行けないのだね。おまえは、しっばが長いから」という意味です。

この「戸を立てる」、「立てる」は「閉める」とも当てられるように、「戸を閉める」ことですが、どうして「戸を立てる」と言うのでしょうか。

戸といえば、近頃の住宅ではドア、つまり開き戸が主流で、伝統的な日本家屋では当たり前の引き戸も、あまり用いられなくなりました。しかし、旧来の戸は、住居の出入り口に立てかけるだけの簡易なものだったことから、「戸を立てる」は、枕草子にも登場し、万葉集にまでさかのぼることができるのだそうです。

うわさ話はすぐ広まってしまい、容易には止められないことを「人の口に戸は立てられぬ」と言いますよね。このように、「戸を立てる」は、戸が引き戸になっても、広く一般に使われてきましたが、その引き戸も開き戸に居場所を奪われた現代では、「戸を閉める」に取って代わられ、方言としてこの地方にも残ったのです。

(文・じろぎ)



青春 トークール

第371走者

【岩堀区在住】^{かとう たいが}加藤 虎雅 さん

年齢 20歳 職業 大学生

趣味 野球

マイブーム 古着屋・服屋巡り

好きなアーティスト マルシィ、堂村璃羽

休日の過ごし方 友人と買い物、野球

チャレンジしたいこと 水上バイクの免許取得

幸田町で好きな場所 とぼね山

幸田町の自慢できるところは、とても住みやすく自然豊かなところ。駅が3つあり、23号線が通っているため遠くへ出かける時にも移動がしやすいところもいいです。自然豊かなところは、全国でも有名となっているメタセコイアの並木道があったり、満開の桜を見ることが出来る公園や、蛍が見られる川も多くあるところです。綺麗な夜景を見られる山もあります。



この本読みました

「そして五人がいなくなる
-名探偵夢水清志郎事件ノート-」

はやみね かおる / 作 村田 四郎 / 絵
講談社

自分の生年月日も、解いた事件も覚えていない教授が事件を解決していく物語です。「私なら解決できる」となぜか自信満々な教授にハラハラドキドキします。みなさんも常識ゼロの名探偵と不思議な謎を解決しませんか。



深溝小4年
鈴木 陽向 さん

画伯登場

豊坂小学校



1年
山本 葵海 さん

版画
〈ともだちができて はっぴい〉

【先生から】友達と楽しくお話ししながら笑っている姿を、素敵に表現できましたね。今にも笑い声が聞こえてきそうです。

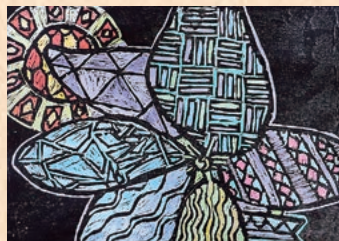

4年
日高 心結 さん

版画
〈世界で一りんのゆりの花〉

【先生から】柄の細かいところまで工夫して彫ることができました。たくさん色を使って華やかな作品になっていますね。

町民会館・図書館・町民プール

ハッピネス情報

ハッピネス・ヒル・幸田
ホームページ

<https://www.happiness.kota.aichi.jp/>

読み聞かせステップアップ講座

「絵本の力をこ・そ・だ・てに〜おとうさん・おかあさんへ」

生活の中に絵本を置くことが親子の気分転換になります。「育つ力」と「育てる力」を引き出す絵本について学びます。

と き 2月15日(日) 午前10:00~11:30

と ころ 町立図書館 2階学習閲覧室

受講料 無料

対 象 どなたでも(親子参加可) 定 員 15人 *先着順
講 師 長谷川三重子 氏(幸田町子ども読書推進委員)

申 込 み 1月14日(日) 午前9時から図書館カウンター
または電話で受け付けします。

問 合 せ 町立図書館 ☎(0564)63-0001 FAX(0564)63-0654

2・3月の休館日
〈2/16~3/15〉

町民会館 ☎(0564)63-1111 ● 2/19(日)・2/26(日)・3/4(日)・3/11(日)

図書館 ☎(0564)63-0001 ● 2/19(日)・2/26(日)・2/29(日)・3/4(日)・3/11(日)

町民プール ☎(0564)56-8111 ● 2/19(日)・2/26(日)・3/4(日)~8(日)・3/11(日)

暮らし インフォメーション Life Information

今月の納税と料金納付

- 固定資産税……………第4期分
- 国民健康保険税……………第8期分
- 後期高齢者医療保険料……………第8期分
- 介護保険料……………第8期分
- 保育料……………2月分
- 町営住宅家賃……………2月分
- 児童クラブ育成手数料……………1月分
- *納入期限……………2月29日☾

便利な口座振替の利用を!
(申請は税務課または町内金融機関で)

12月の事故状況

事故	件数		累計【1~12月】
	死亡	軽傷	
死	0	0	2
重傷	0	0	2
軽傷	9	9	78
合計	9	9	82

*表記は暫定の数値です。

12月の火災・救急件数

火災	件数		累計【1~12月】
	建物	その他	
建物	2	0	13
林野	0	0	2
その他	0	0	11
合計	2	0	26

救急	件数		累計【1~12月】
	急病	交通	
急病	121	0	1,336
交通	8	0	109
その他	48	0	503
合計	177	0	1,948



キッズ・子育て

ぴよぴよサロン

町内在住の第1子で生後5カ月からの赤ちゃんと新米ママを対象に、子育ての情報交換や、ふれあい遊びなどをする「ぴよぴよサロン」を開催しています。全5回コース、同じ生まれ月の子を育てるママ同士で、楽しく過ごしませんか。

とき ぴよ10グループ（令和5年10月生まれ）4月17日、5月22日、6月19日、7月17日、8月21日（すべて水曜日）午後1時30分～2時30分

ところ 上六栗子育て支援センター（くりくりひろば）

対象 町内在住の第1子で令和5年10月生まれの子とその母

定員 8組 *先着順

持ち物 バスタオル、ママバッグ一式
申込み 2月9日☽から上六栗子育て支援センターへお申し込みください。
☎・FAX(0564)62・8333

ももの木保育園ミニ体験 （一緒に遊ぼう）

ももの木保育園に通う同じ年齢のクラスの子ども達と一緒に遊ばせませんか。（泥んこ、散歩、リズムあそびなど）

とき 2月21日☽、3月7日☽ 午前9時30分～11時（受付：午前9時20分～）

*天候や状況によって変更あり

ところ NPO法人ももの木保育園（荻字流し石29番地5）

内容 園内を見学した後、同じクラスの園児と一緒に遊びます。

対象 就学前の子とその保護者



▲申し込みはこちらから
もできます

kosodate.momonoki@gmail.com



定員 1日2組

持ち物 着替え、パンツ、タオル、水分補給できるもの

そのほか 保護者も動きやすく汚れてもいい服装でお越しください。

申込み ももの木保育園へお申し込みください。

☎(0564)62・2390
メール…

子育て世帯

生活支援特別給付金の 申請期限は2月29日☾

申請期限が迫っていますので、まだ申請をしていない人は早めに手続きをしてください。

対象 平成17年4月2日から令和6年2月29日生まれの児童（特別児童扶養手当の対象となっている場合は平成15年4月2日生まれ以降）を養育する父母などのうち収入が高い人で、次のいずれかに該当する人

- ・令和5年度住民税（均等割）が非課税の人
- ・食費などの物価高騰の影響を受けて家計が急変し、収入が住民税（均等割）非課税相当となっている人（ひとり親の場合は、児童扶養手当を受給している人と同じ水準になってい

る人)

支給額 児童1人当たり一律5万円

申請期限 2月29日㊟

*ただし、令和6年2月生まれの児童分については、3月15日㊟まで申請ができます。

問合せ こども課 児童育成グループ

(内線134) FAX 63・5334

スポーツ

春休み少年少女 スポーツ教室

●組討道(空手道)

とき 2月20日㊟、27日㊟、3月12日㊟、19日㊟、26日㊟ 午後7時～8時

ところ 岩堀老人憩の家

対象 町内の園児(年少以上)と小学生および中学生

●少林寺拳法

とき 3月10日㊟、17日㊟、24日㊟、31日㊟ 午後5時30分～6時55分

ところ 幸田中学校武道場

対象 町内の小学生

●剣道

とき 3月13日㊟、18日㊟、20日㊟、25日㊟、27日㊟ 午後7時～8時30分

ところ 幸田中学校武道場

対象 町内の小学生

●柔道

とき 3月20日㊟、22日㊟、25日㊟、27日㊟、29日㊟ 午後7時～8時30分 *初日のみ午後6時30分

ところ 南部中学校武道場

対象 町内の園児(年中以上)と小学生および中学生

定員 組討道(空手道)・少林寺拳法・剣道:20人程度、柔道:30人程度

*先着順(ただし、受講生数によっては開催しない場合があります)

参加費 1教室2000円

そのほか 柔道着の貸し出し希望者(無料)は、申し込み時にお申し出ください。

申込み 2月10日㊟から17日㊟までに幸田町スポーツ協会事務局(中央公民館内、内線194)へお申し込みください。FAX 63・1675 月曜休館(月曜が祝日の場合は翌日が休館)



わんぱくだより

某月某日

幸田保育園

「給食美味しいね」

町内に8園ある町立保育園では、園内で調理員さんが毎日給食を作ってくれていて、朝からだしがいい匂いが漂います。野菜の大きさ、柔らかさにも配慮され、温かいものは温かいうちに食べることができます。献立は保育園担当の栄養士が、主食と副食にデザートまで入れて、栄養バランスのとれた献立を立ててくれます。

子どもたちは寒い日でも、9時頃から散歩に「いってきまーす」と出かけ、公園や自然の中を散策して遊んでいます。また、戸外では固定遊具やドッジボール、鬼ごっこ、一輪車など体を使って思いっきり遊んでいて、元気いっぱい声が園内に響いています。

11時頃になると、散歩から帰って来た子ども、戸外で遊んでいた子ども、「おなかすいたー」今日の給食何かな」と楽しみにクラスに戻ります。元気いっぱい遊んだ後の給食の美味しいこと。「やったー今日は〇〇だ

よ」たくさんにしてください」と嬉しそうに食べ始めます。食事は子どもに合わせて調節したり、子ども自身が、自分のお腹と相談したりして決めています。食事中には、友だちや保育士と目を合わせて「おいしいねー」と共感し、さらに美味しさが増します。そして、楽しい給食時間となることで、苦手なものも少しだけ食べてみようという気持ちになるようです。

美味しい給食を毎日食べて、体も心も大きく成長しています。



福祉・介護

介護保険被保険者証の交付および介護保険制度説明会

とき 2月21日㊥ 午前10時～11時30分

ところ 保健センター2階視聴覚室

対象 昭和34年3月2日～4月1日生まれの人

持ち物 筆記用具

*介護保険料の口座振替を希望される場合は、預金通帳と届出印を持参してください。

問合せ 福祉課介護保険グループ(内線156) FAX 56・6218

教室・講座

幸田町生涯学習講座「愛知大学オープンカレッジ」

学生気分を味わいながら、教養を深めてみませんか。

本年度は、三河地域郷土史に触れながら、学んでいきます。

大学の授業って難しそう……と不安に思う人もいるかもしれませんが、理解しやすい内容になっています。皆さん、気軽に参加してみてください。

とき ①2月17日㊥、②2月24日㊥

③3月2日㊥ 午前10時～11時30分(全3回)

ところ 中央公民館 ホール

内容 「愛知大学歴史地理学科講座―三河地域郷土史の探求―」
①三河守藤原顕長と蘇美御厨
②幸田町域の中世 ―郷村を巡る―
③近世幸田町周辺の地域交流について

定員 100人 *先着順

講師 愛知大学 文学部 歴史地理学科 教授 ①廣瀬憲雄氏、②山田邦明氏、③神谷智氏

受講料 500円

申込み 2月15日㊥までに文化スポーツ課文化グループ(中央公民館内、内線197)へお申し込みください。

FAX 63・1675 月曜休館(月曜が祝日の場合は翌平日が休館)

ゲートキーパー養成講座

ゲートキーパーとは、悩んでいる人に気付き、声をかけ、話を聴いて、必要な支援につなげ、見守る役割の人です。特別な資格はいりません。悩んでいる人への寄り添い方や大切さを学びませんか。

とき 2月15日㊥ 午後1時30分～3時

講師 愛知医科大学病院 古井由美子氏

ところ 中央公民館 ホール

参加費 無料

定員 20人 *応募者多数時は抽選

申込み 相談支援センターこうたへお申し込みください。

☎(0564)63・1755

農業体験講座「農業塾」

とき 4月初旬～令和7年3月末までの毎週火曜日 午前9時～午後1時(終了時間に変更する場合があります)

ところ JAあいち三河本店農業塾教室と周辺圃場

内容 野菜の基本的な栽培を学ぶ(土作りから春夏野菜・秋冬野菜の栽培など)

対象 町内在住で農業に生きがいを見つけたいと思っている人

*JA施設を利用しますのでJA准組合員の加入をお願いします。
定員 25人程度
*応募者多数時は抽選

受講料 1万5000円(年間)

申込み 官製はがきに①郵便番号、②住所、③氏名(ふりがな)、④性別、⑤年齢、⑥電話・FAX番号、⑦申し込み理由を記入し、JAあいち三河本店「農業塾募集」係宛に3月1日㊥必着で送付してください。

*⑦申し込み理由については意気込み、理由などを必ずご記入ください。

問合せ JAあいち三河本店営農企画課

☎(0564)55・2994
FAX(0564)71・0431

よってきん!

道の駅 筆柿の里・幸田

イベント「冬の産直の日」開催します!

2月17日㊥、18日㊥に冬の産直の日セールを行います。18日㊥は幸田町産の野菜で作った特製「野菜たっぷり汁」のふるまいを予定していますので、ぜひお越しください(なくなり次第終了)。当駅直売所では旬を迎えたイチゴや晩生ミカン、晩柑類などで賑わっています。この時期ならではの美味しさをぜひお楽しみください! *詳細はホームページをご覧ください。

問合せ 道の駅 筆柿の里・幸田 ☎(0564)63-5171 FAX(0564)63-5191



お達者体操体験会

とき 2月27日④ 午前9時30分～11時30分

ところ 中央公民館ホール

内容 岡崎市医師会監修のお達者体操を体験します(椅子に座ってできる簡単な体操です)。

対象 町内在住の人(地域のお達者体操グループ参加者は60歳以上の人が多いです)

定員 50人 *先着順

講師 岡崎市医師会 健康運動指導士

参加費 無料

持ち物 飲み物

そのほか 簡単な体操を行いますので、動きやすい服装でご参加ください。

申込み 2月20日④までに福祉課包括ケアグループ(内線154)へお申し込みください。FAX 56・6218



募集

女性消防クラブ員を募集

クラブ活動を通し、防火・防災意識の高揚を図り、安全・安心な地域づくりを目指すとともに、クラブ員同士の懇親を深めていきます。

任期 4月1日④～令和7年3月31日

対象 町内在住で20歳以上60歳未満の女性(4月1日現在)

募集人員 若干人

申込み 3月14日④までに消防本部予

防災課へお申し込みください。

問合せ 予防災課 予防グループ

☎(0564)63・0513

FAX(0564)63・1189



令和6年度児童館および多世代交流施設の職員募集

身分 児童館職員

対象 子どもと接することが好きで、健康な人

*保育士、社会福祉士または教諭資格を有していること

募集人員 若干人

勤務内容 児童館および多世代交流施設における子どもへの遊びの指導など

勤務場所 町内児童館および多世代交流施設

勤務時間 週20時間程度

*月曜、年末年始は休日

給与 時給額1200円

採用期日 3月または4月

提出書類

①履歴書(市販のもの可、写真をのり付けしたもの)

②保育士または教諭資格証明書の写し

③健康診断書(あれば提出してください)

*提出された書類などはお返ししません。

申込期間 2月15日④まで 午前8時

30分～午後5時15分

採用方法 書類審査および面接により決定します。面接日程などについては、

後日通知します。

申込み こども課 児童育成グループ(内線133)へお申し込みください。FAX 63・5334



やろまい de やろまい

「モルック」を実施します!

とき 2月25日④、3月31日④
午前10時～正午 *雨天中止

ところ 中央公園 芝生広場

問合せ 文化スポーツ課 スポーツグループ
(中央公民館内、内線194) FAX(0564)63-1675
月曜休館(月曜が祝日の場合は翌平日が休館)

申し込み不要

参加無料



お笑い芸人が世界大会に出場したことで話題のモルックを実施します。ルールは単純で、誰でも気軽に短時間で楽しめるスポーツです。知っている人もそうでない人も、きっと夢中になるはず!

募集

自衛官などの募集

募集種目（受付期間）

自衛官候補生

年間を通じて募集しています

予備自衛官補（一般・技能）

4月中旬まで

応募資格などの詳細は自衛官募集ホームページを確認していただくか、お問い合わせください。自衛隊愛知地方協力本部岡崎出張所でも随時説明を行っています。

問合せ 自衛隊 愛知地方協力本部岡崎出張所

☎（0564）58・0095

（平日 午前9時～午後6時）

▲自衛隊愛知地方協力本
部のホームページはこ
ちら



▲岡崎出張所の情報はこ
ちら



▲岡崎出張所の情報はこ
ちら



ホストファミリー募集

幸田町国際交流協会では、ホストファミリーとして登録いただけるご家族を募集しています。言葉や文化を超えた友情を築く貴重な体験をしてみませんか。

内容 ホストファミリーに登録すると、外国籍の人が来町する際、日程、国籍、グループの人数など受け入れの概要をお知らせします。

ホストファミリーに必要なこと

- ①ご家族の協力（家族全員が外国籍の人の受け入れに賛同していること）
- ②食事・寝る場所の提供、集会所までの送迎
- ③偏見や差別意識を持たず、外国籍の人の国の文化や生活習慣に理解ある受け入れ姿勢

④当協会のゲスト受け入れプログラムに対する理解と協力

*語学力は不問です。受け入れ期間は各プログラムにより異なります。

申込み 当協会ホームページの登録フォームよりお申し込みください。

問合せ 幸田町国際交流協会

☎090・7619・0113（火、水、

金午後1時～4時）

メール：k-i-a@ar.wakwak.com



▲ホームページはこちら

保険・医療

人間ドック・がん検診のご案内

令和6年度人間ドック・がん検診の申し込みは3月1日（金）からとなります。詳細は広報こうた3月号に掲載します。

問合せ 健康課 健康増進グループ（内線182） FAX 62・8217

そのほか

非課税世帯などに対する物価高騰対応重点支援給付金

物価高騰の影響による負担増で、特に家計への影響が大きい住民税非課税世帯などに対して、1世帯当たり7万円を現金で支給します。

対象 次の要件のいずれかに該当し、国が定める基準日（令和5年12月1日）時点で住民票がある世帯

*ただし、世帯員全員が住民税課税の親族などの扶養を受ける場合は対象となりません。

①電力・ガス・食料品等価格高騰重点支援給付金（1世帯3万円）を受給済みの非課税世帯

令和5年6月2日以降における世帯状況と令和5年度分住民税に変更が無い世帯の世帯主に1月下旬まで

に振込案内を送付します。口座変更や受給拒否がある場合を除き、町が指定する日に、町が指定する口座（3万円給付金受給口座）に給付金を支給します。

②①以外の非課税世帯（世帯員全員の令和5年度分住民税が非課税である世帯）

町で確認ができる非課税世帯の世帯主に2月上旬までに「物価高騰対応重点支援給付金支給要件確認書」を送付します。必要事項を記入の上、返信用封筒でご返送ください。

*基準日時点で令和5年度分住民税が確認できない場合は、確認書は送付されません。住民税の申告後に非課税世帯となる世帯主は申請が必要です。

*令和5年度分住民税の修正申告をした人がいる非課税世帯の世帯主には、確認書が送付されない場合があります。お問い合わせください。

③①および②以外の令和5年1月2日以降に転入された人がいる非課税世帯（世帯員全員の令和5年度分住民税が非課税である世帯）

世帯員の中に他市町村で非課税となっている人がいる非課税世帯の世帯主は申請が必要です。申請の際には市町村が発行した「非課税証明書」が必要です。その他必要な書類、申請受付開始日などの詳細について

は町ホームページをご覧ください。お問い合わせください。

※申請後の審査に時間がかかる場合があります。ご了承ください。

そのほか

・本給付金の提出期限は4月30日となり、提出期限までに提出が無い場合は本給付金の受給を辞退したものとみなされますのでご注意ください。

・令和5年度分住民税が確認できない場合は、非課税世帯などの確認ができるまで本給付金を支給できませんので住民税の申告をお願いします。

問合せ 福祉課 包括ケアグループ(内線155) FAX 56・6218

Jアラート全国一斉情報伝達訓練

地震・津波や武力攻撃などの発生時に備え、情報伝達訓練を行います。この訓練は、Jアラート*(全国瞬時警報システム)を用いた訓練です。

とき 2月9日(金) 午前11時頃(災害などにより、訓練が中止または延期になることがあります)

放送内容

①防災行政無線

町内に設置してある防災行政無線から、一斉に、次のように放送されます。

【放送内容】 上りチャイム音、「これは、Jアラートのテストです」×3回、下

りチャイム音

②タウンメール
こうたタウンメールで、次のメール文が送信されます。

「メール文」これは、Jアラートのテストです

※Jアラートとは、地震・津波や武力攻撃などの緊急情報を、国から人工衛星などを通じて瞬時にお伝えするシステムです。

問合せ 防災安全課 安全テラスグループ(内線373) FAX 63・5139

高齢者ふれあいプラザが廃止されます

3月31日(土)で上六栗地内にある高齢者ふれあいプラザが廃止されます。4月1日(日)からは坂崎地内にあるシア・シルバー世代サポートセンターがこの場所へ移転し、新たに就業機会、雇用機会の創出などの機能を加え、高齢者の更なる生きがいづくり・介護予防の拠点として活動していきます。

問合せ 福祉課 包括ケアグループ(内線155) FAX 56・6218

**2月は「家庭の日」
県民運動強調月間**

県では、毎月第3日曜日を「家庭の日」とし、家族のふれあいのある家庭づくりを推進しています。特に、2月

は県民運動の強調月間として取り組んでいます。家族全員が明るく、楽しく、ゆとりある充実した日々を送ることができるよう、明るい会話や心のふれあいを大切にしていきましょう。

スローガン
「親子の 対話がつくる よい家庭」
令和5年度啓発ポスター 特選作品



【児童の部】



【生徒の部】

問合せ 文化スポーツ課 文化グループ(中央公民館内、内線197) FAX 63・1675 月曜休館(月曜が祝日の場合は翌平日が休館)

**まもなく終了
いっといでん! 奥三河**

設楽町・東栄町・豊根村との交流人口の増加、地域活性化を図るため好評実施中の三河町村観光交流宿泊施設利用助成事業「いっといでん! 奥三河」は2月29日(土)で終了します。ご利用が

まだの人はぜひお申し込みください。

事業期間 2月29日(土)宿泊分まで
対象者 町内在住の人(住民票が本町の人) *未就学児は対象外

助成額 キャンプ場など 一棟・一室 5000円、ホテル・旅館など 一人 5000円、小学生は2500円

詳しくは町ホームページまたは産業振興課へお問い合わせください。

問合せ 産業振興課 商工観光グループ(内線262) FAX 63・5129



▲ホームページはこちら

寄附ありがとうございます

幸田町へ

Mirai Escort(株)

(旧(株)中條総合保険) /

金8800円

幸田町社会福祉協議会へ

●(株)石原組従業員一同/金2000円

●合同会社Fitnessこうた社員

一同/金1500円

(敬称略)



町長へこんにちは！

全国少年少女チャレンジ創造コンテスト全国大会で銀賞受賞

【第11回全国少年少女チャレンジ創造コンテスト全国大会 結果報告】

令和5年11月25日④にAichi Sky Expo（愛知県国際展示場）で開催された「第11回全国少年少女チャレンジ創造コンテスト全国大会」で、幸田町少年少女発明クラブ所属の深溝小学校6年生の山崎優輝さん、金田康孝さん、神谷勇進さんが結成した深溝YYYが出場し、銀賞であるNHK会長賞を受賞しました。その報告のため令和5年12月4日⑤に町長を訪れました。競技のため製作した作品を持参し、こだわったところやからくりの構造などを受賞の喜びと共に話してくれました。



左から神谷さん、金田さん、山崎さん



報告する山口さん

地域の農業振興にご尽力

【愛知県表彰条例による表彰報告】

令和5年11月21日④に愛知県庁で愛知県表彰条例による表彰式が行われました。

この表彰は地域の様々な分野において功績顕著な人に、功労を称えて送られるもので、幸田土地改良区理事長の山口文雄さん（久保田区）が表彰を受け、報告のため令和5年12月25日⑤に町長を訪れました。山口さんは、平成14年から20年以上にわたり土地改良区の要職に就き、地域の農業基盤の整備に尽力されるとともに農業の振興に貢献され、産業功労者として表彰されました。

愛知駅伝 町村の部で入賞

【愛知万博メモリアル 第16回愛知県市町村対抗駅伝競走大会 結果報告】

令和5年12月2日④に愛・地球博記念公園で開催された、「愛知万博メモリアル 第16回愛知県市町村対抗駅伝競走大会」において、幸田町が町村の部で第2位に輝き、その報告のために令和5年12月21日④に監督の須原清俊さんとコーチの岡田雅春さんが町長を訪れました。

令和5年9月16日④に行われた代表選手選考会で、選手（正・副）18人が選ばれ、監督・コーチ・ボランティアスタッフ、町職員が一致団結して大会に臨みました。



左から須原さん、岡田さん

..... **ありがとうございます**

工具の形をしたユニークな木製ベンチ3台を 寄贈していただきました

【木製ベンチ目録贈呈式】

愛知教育大学教授の樋口一成さんより、子どもたちの造形・美術・工芸への関心を高め、豊かな創造力を身に付けてもらうため、木製ベンチ3台を寄贈したいとの申し出があり、令和5年12月14日(金)に目録贈呈式を行いました。木製ベンチ3台は、おもちゃデザイナーでもある樋口さんがデザインしたもので、工具の形（ペンチ、スパナ、モンキーレンチ）をしたユニークなベンチです。現在は、中央公民館にモンキーレンチ形、町立図書館にペンチ形とスパナ形のベンチを設置し、木のぬくもりによってリラックスできる空間となっています。



右：愛知教育大学 教授 樋口一成さん
モンキーレンチ形のベンチ（中央公民館）



ペンチ形とスパナ形のベンチ（町立図書館）

えこたんの E・COナビ



ソーラーライト作りで、省エネを 体験していただきました！

令和5年11月26日(金)に町の環境学習の一環として「親子で学ぶ！ エネルギーの創・蓄・省と工作教室」を開催し、8人の小学生と保護者の皆さんに省エネに関する学習とソーラーライト作りを体験していただきました。また、工作教室の開催にあたっては、地元企業であるパナソニック株式会社にご協力をいただきました。

みんな、とても上手に作る事ができました！

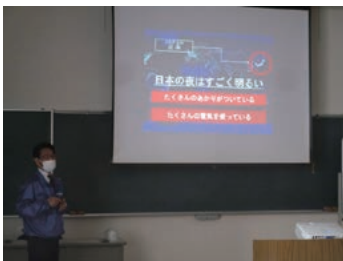

このソーラーライトは、自然エネルギーである太陽光を利用して発電、蓄電し、省電力で発光する、とてもエコな仕組みのライトです。この工作教室を通じて、参加者の皆さんには、親子でエコについて実際に触れて学べる機会になったと思います。

町は、2050年までに二酸化炭素の実質排出量をゼロにする町「ゼロカーボンシティ」を目指しています。これからも、住民の皆さんや地元企業の皆さんと一緒に、カーボンニュートラルの輪を広げていきましょう！

問合せ 環境課 環境保全グループ（内線272） FAX63-5169





町税の延滞金・還付加算金の割合について

納期限までに納税しないことを滞納といいます。滞納すると納期限内に納めた人との公平を保つため、本来の税額のほかに延滞金も納めなければなりません。また、税金の納め過ぎにより還付金が発生した際に、その還付金につける利息のことを還付加算金といいます。還付加算金の額は、還付までの期間に応じて、還付金の額に一定の割合を乗じて計算した金額です。令和6年中の延滞金・還付加算金の割合は下記のとおりです。

	1カ月以内の延滞金	1カ月経過後の延滞金	還付加算金
令和2年中の割合	2.6%	8.9%	1.6%
令和3年中の割合	2.5%	8.8%	1.0%
令和4年中の割合	2.4%	8.7%	0.9%
令和5年中の割合	2.4%	8.7%	0.9%
令和6年中の割合	2.4%	8.7%	0.9%

問合せ 税務課 収納グループ(内線165) FAX56-6218



後期高齢者医療制度 高額介護合算療養費について

同じ世帯の後期高齢者医療制度の被保険者が1年間に支払った医療費と介護サービス費の自己負担額を合計し、その金額が下表の負担区分による「自己負担限度額」を超えた場合、申請により「高額介護合算療養費」が支給されます。

対象期間 令和4年8月1日から令和5年7月31日までの1年間

申請方法 支給の対象となる人には、令和6年2月下旬に申請の案内が郵送されますので、それに従って申請してください。

負担区分	要件	自己負担限度額
現役並み所得者	Ⅲ 同じ世帯に町民税課税所得が690万円以上ある被保険者がいる世帯の人	212万円
	Ⅱ 同じ世帯に町民税課税所得が380万円以上ある被保険者がいる世帯の人	141万円
	Ⅰ 同じ世帯に町民税課税所得が145万円以上ある被保険者がいる世帯の人	67万円
一般Ⅱ	町民税非課税世帯以外の世帯であって、次の①および②の両方に該当する世帯に属する被保険者（現役並み所得者を除く） ①市町村民税課税所得が28万円以上の被保険者がいる世帯 ②世帯に属する被保険者の年金収入およびその他の合計所得金額の合計が320万円（単身世帯の場合は200万円）以上の世帯	56万円
一般Ⅰ	現役並み所得者・一般Ⅱ・区分Ⅱ・区分Ⅰに該当しない人	
区分Ⅱ	町民税非課税世帯で、区分Ⅰに該当しない人	31万円
区分Ⅰ	世帯全員の各種所得（世帯の人で給与所得がある人は、その給与所得については、税法の規定により計算した金額から10万円を控除した金額（その金額が0円を下回るときは0円）とし、公的年金は控除額を80万円と計算）が0円の人 または、世帯全員が町民税非課税で、被保険者本人が老齢福祉年金を受給している人	19万円

*入院時の医療費の自己負担額以外に負担された食事代や差額ベッド代などは、対象外となります。

*高額療養費や高額介護（予防）サービス費に相当する額は、計算対象の自己負担額から除きます。

問合せ 保険医療課 医療グループ(内線144) FAX63-5334



軽自動車税に関するお知らせ

軽自動車税は4月1日現在の所有者に課税されます

バイクや軽自動車などを解体、譲渡、盗難などにより所有しなくなった場合は、4月1日④までに廃車または名義変更の手続きをしないと来年度も引き続き課税されます。盗難に遭った人は、盗難届を提出した警察署で届出日と受理番号を確認の上、手続きをしてください。軽自動車検査協会では、毎年3月は軽自動車税申告などの関係から、軽自動車の名義変更、廃車の届出が集中し、窓口が大変混雑する状況となっております。このため、軽自動車検査協会への名義変更・廃車の届出はできる限り3月中旬までに済ませていただきますようご協力をお願いします。

また、小型特殊自動車（農耕用作業車やフォークリフトなど）は、公道を走行しなくても、所有していることに基づいて軽自動車税が課税されます。これらの車両を新たに所有する人や、現在未登録の人は、速やかに登録の手続きをしてください。

手続き場所

車の種類	届出先
原動機付自転車(125cc以下のバイク) 特定小型原動機付自転車(電動キックボードなど) 小型特殊自動車(トラクター・フォークリフトなど)	税務課 町民税グループ(1階6番窓口) (内線161、162)
二輪の軽自動車(125ccを超え、250cc以下のバイク)	中部運輸局愛知運輸支局 西三河自動車検査登録事務所 豊田市若林西町西葉山46番地 ☎050-5540-2047
二輪の小型自動車(250ccを超えるバイク)	
三輪・四輪の軽自動車	軽自動車検査協会 愛知主管事務所 三河支所 豊田市若林西町西葉山48番2 ☎050-3816-1772

令和6年度 軽自動車税（種別割）について

三輪・四輪の軽自動車は、初度検査年月や車両の環境性能によって、適用される税率（年額）が変わります。

軽自動車（三輪・四輪）の税額

車種区分	税率（年額）							
	初度検査年月が平成23年3月以前の車両(1)	初度検査年月が平成23年4月～平成27年3月の車両	初度検査年月が平成27年4月以降かつ、右記(2)～(4)以外の車両	初度検査年月が令和5年4月以降の車両				
				(2)	(3)	(4)		
四輪	乗用	自家用	12,900円	7,200円	10,800円	2,700円	—	—
		営業用	8,200円	5,500円	6,900円	1,800円	3,500円	5,200円
	貨物	自家用	6,000円	4,000円	5,000円	1,300円	—	—
		営業用	4,500円	3,000円	3,800円	1,000円	—	—
三輪	乗用	4,600円	3,100円	3,900円	1,000円	2,000円	3,000円	
	その他					—	—	

(1)被けん引車および電気・燃料電池・天然ガス・メタノール・混合メタノール・ハイブリッドの軽自動車は除きます。

(2)電気軽自動車・天然ガス軽自動車（平成30年排出ガス規制適合または平成21年排出ガス10%低減）

(3)令和2年度燃費基準かつ令和12年度基準90%達成車

(4)令和2年度燃費基準かつ令和12年度基準70%達成車

*原動機付自転車および二輪車・小型特殊自動車の税率は令和5年度と変わりません。

* (3)、(4)については、いずれも平成17年排出ガス基準75%低減達成車（★★★★）または平成30年排出ガス基準50%低減達成車に限ります。また、揮発油（ガソリン）を内燃機関の燃料とする軽自動車に限ります。

問合せ 税務課 町民税グループ(内線161、162) FAX56-6218



第57回町民スポーツ大会の結果をご紹介します

(敬称略・優勝のみ)

種目	優勝
グラウンド・ゴルフ (5/6)	団体戦 大草E 個人戦 赤コース男子 二橋佳津重 赤コース女子 二橋 美江 青コース男子 谷川 角之 青コース女子 本多 久江 黄コース男子 平野 勝博 黄コース女子 神谷 久代
ソフトバレーボール (6/11)	混合競技の部 999 (メートル) 混合レクの部 ミラクルズ
少林寺拳法 (9/17)	小学生低学年新入門単演の部 村上 脩 小学生緑帯単独演武の部 土井 陽耀 小学生茶帯単独演武の部 西川 拓実 中学生単独演武の部 深谷 優登 一般単独演武の部 村岡 修 小学生緑帯組演武の部 村上 脩、杉浦 圭亮 小中学生茶黒帯組演武の部 加藤 世柳、浅井 基宏 一般・親子組演武の部 平岩 昭、小笠原誠起
ソフトテニス (ダブルス) (9/17、11/5)	小学生Aリーグ 石嶋 朋美、伊澤 礼亜 小学生Bリーグ 山本 結華、若林 莉緒 小学生Cリーグ 高井 夏絆、田辺 葵 一般 1部 鈴木 啓太、鈴木 康之 一般 2部 笹野 雅志、杉浦 進
柔道 (9/24)	小学生1年の部 下田 朝陽 小学生2年の部 井本 桃太 小学生3年の部 戸松 戒斗 小学生4年の部 関 至琉 小学生5年男子の部 杉本 裕樹 小学生5・6年女子の部 鄒 雨辰 小学生6年男子の部 田中 瑛太
硬式テニス (9/24、10/8、10/14)	一般男子シングルの部 真栄田 珠 一般女子シングルの部 成田 乃英 一般男子ダブルスの部 熊谷 柊人、大橋諒太郎 一般女子ダブルスの部 星野 清美、太田 絢子 ベテラン男子シングルの部 山本 進 ベテラン男子ダブルスの部 古本 邦博、村田多加志 小学生男子シングルの部 土橋 東馬 小学生女子シングルの部 三浦 彩月

種目	優勝
軟式野球(9/24、10/1)	バンブービフォー
サッカー (10/1)	小学生1・2年の部 幸田JrFC レッド 小学生3・4年の部 KSP B 小学生5・6年の部 幸田JrFC U12B
バレーボール (10/8)	一般男子の部 メッツ男子 一般女子の部 なかよし
ソフトボール (10/29)	男子の部 球猿 女子の部 岩堀レディース
弓道 (11/5)	中学生男子の部 梅中 涼介 中学生女子の部 白井 楓菜 一般男子の部 天野 義人 一般女子の部 米津はるか
組討道 (空手道) (11/5)	少年軽量の部 勝木 尊 少年中量の部 増尾 樹 少年重量の部 増尾 蓮 成人男子の部 神野 涼介 女子の部 増尾 希咲 団体少年の部 高城 咲衣、勝木 尊 基本戦の部 高城 咲衣、伊川 小陽
バドミントン (ダブルス) (11/19)	一般男子の部 橋口 将忠、渡邊 慧 一般女子の部 久田 紀子、山本 千裕 一般混合の部 橋口 将忠、小出 慧美 初心者男子の部 鶴野 治郎、谷川 優太 初心者女子の部 岡 順子、村上 優子 初心者混合の部 近藤 寛高、宮里 桃果
卓球 (11/26)	小学生の部 藪田 紗季 一般男子A 天野 浩孝 一般男子B 河井 遥斗 一般女子の部 高橋 叶慎



問合せ 文化スポーツ課 スポーツグループ(中央公民館内、内線194) FAX63-1675
月曜休館(月曜が祝日の場合は翌平日が休館)



審議会などの委員を公募します

町では、法令や条例に基づく各種審議会などの委員の一部を公募しています。幅広い意見を集約し、開かれた町政を目指していくため、たくさんの応募をお待ちしています。

委員を公募する審議会などの名称および募集内容

審議会などの名称	募集人数	任期	内容	担当窓口
子ども施策推進委員会	1人	2年	子どもの権利に関わる総合的かつ計画的な施策について調査および審議 (年3回程度の会議へ出席)	こども課 児童育成グループ (内線133)
幸田町食育推進会議	1人	1年	町における食育推進事業や教室について報告および意見交換 (年1～2回の会議への出席または書面審査)	産業振興課 農業振興グループ (内線265)
幸田町都市計画審議会	1人	1年	町の都市計画に関して必要な事項について調査および審議 (年2回程度の会議へ出席)	都市計画課 計画整備グループ (内線221)

応募要領

(1) 資格

次の①～⑤のすべての条件に該当する人

- ①町内在住で20歳以上であること（令和6年1月1日現在）
- ②納税が滞っていないこと
- ③町の審議会などの現職委員（公募による委嘱委員も含む）でないこと
- ④各種審議会などの設置趣旨に反せず、特別に行政と利害関係にある人でないこと
- ⑤地方公務員法第16条に規定する欠格条項に該当しないこと

(2) 方法

応募する審議会などの名称を明記の上、審議会などへの参画を希望される理由を200字程度のレポート（様式に指定はありません）にまとめ、住所・氏名・生年月日・職業・電話番号を記入の上、下記の申し込み先に郵送（締切日必着）、FAX、Eメールまたは持参のいずれかの方法で提出してください。

(3) 決定方法

町の定める選考基準に基づき、選考会において審議の上、決定します。

(4) 申込み

2月22日☎ 午後5時までに下記にお申し込みください。

〒444-0192（住所不要） 幸田町総務部人事秘書課 人事グループ

Eメール jinjihisyo@town.kota.lg.jp FAX63-5139

問合せ 人事秘書課 人事グループ（内線363）または各担当窓口



令和6年度就農支援研修農園の利用申込について

就農支援研修農園は、農業者以外の町民が野菜などを栽培して、自然に触れ合うとともに、農業に対する理解を深めることを目的としています。対象者は、年間を通じて野菜の栽培管理ができ、農業を生計の足しにしたい人で、試験的に営農をしたいという希望を持つ人です。

ところ 深溝字東光寺260他2筆

面積 1区画 72㎡

利用期間 4月1日☎～令和7年3月31日☎

利用料 年間5000円／1区画（4月に納付のご案内をします）

そのほか 駐車場および農業用水があります。5年間の貸付制限があります。

申込み 2月22日☎までに産業振興課 農業振興グループ（内線265）へお申し込みください。 FAX63-5129



幸田町LINE公式アカウントを開設します！

2月29日(木)に幸田町LINE公式アカウントが開設されます。

町からのお知らせやイベント情報など、欲しい情報の種類を選択することで、自分にあった情報を受け取ることができます。

また、LINEメニューから知りたい情報を調べることができます。

配信開始日

2月29日(木)から配信予定

主な配信情報

広報／イベント情報／子育て情報／防災情報など

友だち登録方法

「ID検索」または「QRコード」から追加してください。

友だち登録をお願いします！



ID検索から追加

LINEアプリの友だち追加メニューから「検索」を選択し、「@kotatown」を入力して検索してください。

QRコードから追加

LINEアプリの友だち追加メニューから「QRコード」を選択し、右記QRコードを読み取ってください。

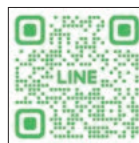

受信設定

受信設定をすることで、自分が欲しい情報のみ受け取ることができます。

* 設定はいつでも変更することが可能ですが、当初設定をお願いします。

* 緊急時の防災情報等は一斉配信です。

- ①友だち登録後に送られてくる「画像」 ②お住まい、欲しい情報、生年月日、性別、
または基本メニュー右下にある「受信設定」のアイコンをタップ
お住まいの地域（行政区）を登録

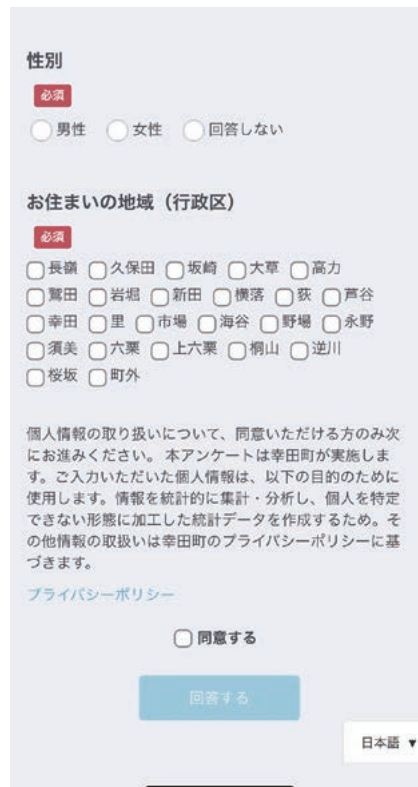

* 画面イメージは開発中のものです。
配信開始時に変更となる可能性があります。

QRコードは(株)デンソーウェーブの登録商標です。

問合せ 企画政策課 DX推進グループ(内線442) FAX63-5149



おいでよ！ 消防ひろば！

と き 2月17日㊤ 午前10時～午後3時 *悪天候の場合は翌日2月18日㊤に延期します。

と ころ 幸田町消防本部・防災広場

参加機関 町消防本部、町消防団、幸田町危険物安全協会
藤田医科大学岡崎医療センター

内 容

①体験コーナー

・ホースボウリング ・放水体験 ・子ども用消防服試着 ・スタンプラリー

②試乗コーナー

・消防自動車試乗 午前10時～正午、午後1時～3時
・ミニ車試乗
・はしご車試乗 午前の部 午前10時30分～正午
(抽選整列：午前10時15分～10時30分)
午後の部 午後1時～2時30分
(抽選整列：午後0時45分～1時)
*抽選は2人一組で各部20組までです。

③展示コーナー

・消防車などの展示 ・防火作品展示 ・写真パネル

そのほか

・来場者には記念品をお渡しします。
・キッチンカーによる飲食販売もあります。

問合せ 予防防災課 予防グループ ☎(0564)63-0513 FAX(0564)63-1189



3月1日から7日は春の火災予防運動週間です

火災予防運動は、火災が多く発生する時季に、火災予防意識の向上を目的として実施されます。町では、令和5年3月、4月で9件の火災が発生しました。火の取り扱いには十分注意しましょう。

屋外での火の取り扱いに注意しましょう。

春は1年で最も強く風が吹くため、飛び火しやすく、火災が広がりやすい条件となります。

屋外で火を取り扱う場合は次のことに留意してください。

- ・風が強いときは実施を控える。
- ・近くに燃えやすいものがある場所では実施を控える。
- ・後始末を徹底する（地面に蓄熱しているため容易に再燃します）。

火災で怖いのは炎より煙です。

火災の煙には一酸化炭素が含まれ、火災による死者の約4割は一酸化炭素中毒により亡くなっています。

一酸化炭素は無色無臭で、高濃度の一酸化炭素を吸ってしまうと1、2分で死に至ります。

煙の進み方は、水平方向には大人が早歩きする速さ、垂直方向には大人が走る速さといわれており、天井から溜まっていきます。床に近い位置は煙の濃度が薄い可能性がありますので、避難するときは、煙を吸わないようハンカチなどで鼻と口を覆い、低い姿勢で移動しましょう。

住宅用火災警報器は設置されていますか？

住宅用火災警報器は、火災による煙や熱を感知して警報を鳴らし、逃げ遅れを防ぐことが期待できます。

幸田町火災予防条例で設置義務化されていますので、設置されていない方は設置をお願いします。ホームセンター、家電量販店、インターネットなどで購入できます。

また、住宅用火災警報器は約10年経過すると、電池切れや電子部品の劣化で故障していきますので、この機会に点検をお願いします。

問合せ 予防防災課 予防グループ ☎(0564)63-0513 FAX(0564)63-1189

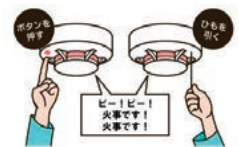

毎月の無料相談

◎行政相談

と き 毎月第3水曜日（祝日除く）午前10時～正午
ところ 役場1階相談室
問合せ 総務課 法規グループ（内線353）FAX63-5139

◎人権相談

と き 毎月第1水曜日 午前9時～正午
ところ 役場1階相談室
問合せ 住民課 住民窓口グループ（内線122）FAX62-6555

◎消費生活相談

▶幸田町（電話相談可）

と き 毎週火曜日 午前10時～正午、午後1時～4時
*受付は午後3時30分まで
ところ 役場1階相談室
問合せ 企画政策課 政策グループ（内線331）FAX63-5139

▶愛知県消費生活総合センター（電話相談可）

と き ㊸～㊿ 午前9時～午後4時30分
Ⓜ・㊻ 午前9時～午後4時
ところ・問合せ 愛知県消費生活総合センター ☎052-962-0999

◎多重債務相談（予約制）

と き 毎週火・木曜日 午後1時～4時
ところ・問合せ 愛知県消費生活総合センター ☎052-962-0999

◎司法書士法律困りごと相談（1週間前までに要予約）

と き 毎月第1・3水曜日 午後1時～4時
ところ 福祉サービスセンター
問合せ 幸田町社会福祉協議会 ☎62-7171 FAX62-7254

◎無料法律相談（予約制）

と き 毎月第2木曜日 午後1時～4時
*令和5年度の6月・9月・12月・3月は第2水曜日
ところ 役場3階301会議室ほか
問合せ 住民課 住民窓口グループ（内線122）FAX62-6555

◎税理士による税務相談（予約制）

と き 毎月第3木曜日 午後1時30分～2時15分、
午後2時30分～3時15分
ところ 役場1階相談室
問合せ 税務課 町民税グループ（内線161）FAX56-6218

◎国税に関する「電話相談センター」

と き ㊸～㊿（祝日、年末年始除く）午前8時30分～午後5時
利用方法 ①岡崎税務署 ☎58-6511へ電話 ②自動音声→「1」
を押す ③自動音声→相談内容の番号を押す

◎税務相談（予約優先）

と き 毎週月・水・金曜日 午前10時～午後3時
ところ 岡崎信用金庫本店（岡崎市菅生町）
問合せ 東海税理士会 岡崎支部事務局 ☎25-6622

◎心配ごとお気軽相談（電話相談可）

と き 毎週水曜日 午前9時～正午
ところ 役場1階相談室
問合せ 福祉課 介護保険グループ（内線156）FAX56-6218

◎子どもの権利擁護委員会

と き ㊸～㊿（祝日除く）午前8時30分～午後5時15分
問合せ こども課 児童育成グループ（内線133）FAX63-5334
メール kodomo-kenri@town.kota.lg.jp

◎ひとり親家庭相談（電話相談可）

と き 毎月第4木曜日
午前10時～午後4時
ところ 役場1階相談室
問合せ 福祉課 包括ケアグループ（内線155）FAX56-6218

◎こどもの相談

と き 毎月第2木曜日 午前10時～午後4時
ところ 役場1階相談室
問合せ 福祉課 包括ケアグループ（内線155）FAX56-6218

◎子育て相談（訪問相談可）

と き ㊸～㊿ 午前8時30分～午後5時
Ⓜ 午前8時30分～正午 *㊿は電話相談のみ（祝日除く）
ところ・問合せ 上六栗子育て支援センター ☎・FAX62-8333

◎教育相談

と き ㊸～㊿ 午前10時～午後6時
ところ ㊸ 多文化共生拠点施設相談室
㊹～㊿ 中央公民館教育相談室
問合せ ☎・FAX63-1188 メール k-soudan@siren.ocn.ne.jp

◎高齢者の相談（訪問相談可）

と き ㊸～㊿（祝日除く）午前8時30分～午後5時15分
ところ ①北部地域包括支援センター ②中部地域包括支援センター
③南部地域包括支援センター
対象 ①坂崎・幸田学区在住者 ②中央・荻谷学区在住者
③豊坂・深溝学区在住者
問合せ ①☎62-5516 FAX62-5517 ②☎62-7331 FAX62-7254
③☎47-7370 FAX47-7371

◎認知症介護電話相談

と き ㊸～㊿（祝日除く）午前10時～午後4時
問合せ 公益社団法人 認知症の人と家族の会・愛知県支部
☎0562-31-1911 FAX0562-33-7102

◎ゆるカフェ（若年性認知症・高次脳機能障害当事者の相談・交流会）

と き 毎月第1土曜日 午前10時～正午
ところ 就労継続支援B型事業所ひなた
問合せ 福祉課 包括ケアグループ（内線154）FAX56-6218

◎身体・知的・精神障がい者相談（訪問相談可・予約制）

と き ㊸～㊿（祝日除く）午前8時30分～午後5時15分
ところ ①生活支援センターこうた ②相談支援事業所ひなた
③幸田町社協相談支援事務所
対象 ①北部中学校区在住者 ②幸田中学校区在住者
③南部中学校区在住者

相談員 相談支援専門員、社会福祉士、精神保健福祉士
問合せ ①☎63-1755 ②☎77-6900 ③☎62-7171

◎心の病気を抱える人の家族の相談

と き 毎月第3火曜日 午後1時30分～3時
ところ つどいの家1階 図書室
問合せ 福祉課 福祉グループ（内線151）FAX56-6218

◎憩いの場（心の病気のある人のデイケア）

と き 毎週火曜日 午後1時30分～4時
ところ つどいの家1階 会議室
問合せ 福祉課 福祉グループ（内線151）FAX56-6218

◎ひきこもり家族の集い

と き 毎月第3水曜日 午後5時30分～7時
ところ つどいの家1階 会議室
問合せ 幸田町基幹相談支援センター ☎63-1755 FAX63-1756

◎精神保健福祉（心の病、心の健康）相談

と き ㊸～㊿（祝日、年末年始除く）午前9時～午後4時30分
ところ・問合せ 西尾保健所健康支援課
☎0563-56-5241 FAX0563-54-6791

◎こころの健康医師相談（2日前までに要予約）

と き 奇数月の第3木曜日 午後2時～4時
ところ 西尾保健所2階相談室
問合せ 西尾保健所 健康支援課 ☎0563-56-5241

◎愛知県よろず支援拠出張相談（経営者向け）

と き 毎月第2火曜日（祝日除く）午後2時～4時30分
ところ 役場1階相談室
問合せ 産業振興課 商工観光グループ（内線262）FAX63-5129

人口動態 2024.1.1現在

総人口 42,296人(前月比-19人)
 内 男21,501人 女20,795人
 世帯数 16,845世帯(前月比+12世帯)

12月中の主な異動
 出生 27人(男 14人/女 13人)
 死亡 30人(男 13人/女 17人)
 転入 148人(男 85人/女 63人)
 転出 159人(男 83人/女 76人)

戸籍異動 12月届出分(順不同・敬称略)

おめでとうございます

出生児	保護者	区
足立 大翔【たいが】	純朗・杏香	大草
小野 楓太【ふうた】	洋平	久保田
本田 望々花【ののか】	俊行・清美	永野
本田 梨々花【りりか】	俊行・清美	永野
知名 斗也【とうや】	正也	鷺田
遠藤 維十【いと】	慶	大草
又吉 莉瑚【りこ】	祐司	鷺田
鈴木 結斗【ゆいと】	裕太	鷺田
井上 朝陽【あさひ】	陽介	鷺田
山本 依菜【えま】	敬幸	大草
高田 怜叶【れおと】	明寿	鷺田
黒柳 直生【なお】	志仁	坂崎
金原 凜空【りんく】	光佑	大草
荻野 稟青【りお】	健人	鷺田
石川 るい	祐介	里
石川 すい	祐介	里

おくやみ申し上げます

死亡者	年齢	世帯主	区
小野 彰光	67	小野 一男	高力
山本 ヨシエ	92	山本 尚哉	大草
太田 勝子	85	太田 秀徳	坂崎
宇都野 ぎん	86	宇都野 登	芦谷
藤森 賢司	81	藤森 裕司	岩堀
山本 達雄	87	山本 達雄	久保田
成瀬 幸男	91	成瀬 孝夫	鷺田
星野 ユキエ	90	星野 ユキエ	野場
野田 博子	86	野田 成子	芦谷
吉本 成男	91	吉本 成男	大草
小林 力	101	小林 力	鷺田
高木 一枝	88	高木 洋一	市場
梅村 文一	83	梅村 昌樹	野場
森嶋 保洋	51	森嶋 保洋	坂崎
高井 實	93	高井 實	大草
井上 洋子	81	井上 雅夫	鷺田
市川 和子	93	市川 幸彦	市場
稲吉 緑	68	稲吉 巖	荻
長谷 光包	86	長谷 光包	桐山
星野 義男	73	星野 誠	六栗

* プライバシー保護のため、希望者のみ掲載しています。掲載希望の人は、届け出時に住民課にお申し出ください。

ケーブルTV 2月の番組案内
 〈スマイル12チャンネル〉

- ①『テレビ回覧板WEEKLY』(15分)
幸田町、蒲郡市の地域ニュース。毎週土曜日更新
(毎日9:00、12:00、15:00、17:00、19:00、22:00放送)
- ②『町の風景』(10分)
幸田町、蒲郡市の美しい風景をお届けします。
2月10日(土)～23日(金) 1週目 9:15、12:30、19:15放送
2週目 12:15、18:00、22:15放送
- ③『マイ Home Town』(30分)
「私の町」をテーマにしたエリア内の情報番組。
2月10日(土)～23日(金) 1週目 9:30、19:30、22:30放送
2週目 10:30、15:30、20:00放送
- ④『店ばな工房』(15分)
幸田町、蒲郡市にあるお店を紹介します。
2月17日(土)～3月1日(金) 1週目 9:15、12:30、19:15放送
2週目 12:15、18:00、22:15放送
- ⑤『魅力発信！まちのインスタ映えスポットin幸田』(15分)
インスタをテーマに幸田町の魅力を紹介します。
2月17日(土)～3月1日(金) 1週目 9:30、19:30、22:30放送
2週目 10:30、15:30、20:00放送
- ⑥『幸田町今昔写真EXPLORER』(15分)
お笑い芸人ツケマイ23号が幸田町を巡り古い写真を探します。
2月17日(土)～3月1日(金) 10:00、16:00、21:00放送

問合せ 三河湾ネットワーク株式会社 ☎0120-794934

今月の表紙

「二十歳の祈り」

今月の表紙は、1月8日(日)に町民会館さくらホールで行われた「二十歳のつどい」で一枚です。式典冒頭に行われた、令和6年能登半島地震の犠牲者に対する黙とうの様子を撮影しました。二十歳を迎えた参加者は背筋を伸ばし、静かに祈りを捧げていました。

式典では、中学時代の思い出の写真がスクリーンに映し出されるたびに、歓声や笑い声で盛り上がりました。また、式典の最後に行われた抽選会では、豪華賞品を手にした参加者の喜ぶ姿も見られました。

別ショットの写真



式典後には、久しぶりに再会した恩師や友人と語り合ったり、記念撮影をするなど、新たな門出にふさわしい日となりました。



健康インフォメーション

Health Information



★★★ 3月の保健センター 行事・健診 ★★★

	日/曜	受付時間	備考
離乳食後期講習会 (かみかみクラス)	8日☉	午後1時～1時30分	対象：令和5年5月～6月生まれの子を持つ保護者 内容：離乳食についての講話 申込み：2月26日☉～3月1日☉ 定員15人 *先着順
4か月児健診 (令和5年10月26日～11月19日生)	19日☉	郵送される個別通知をご確認ください。	内容：身体測定、内科健診、個別相談、絵本の紹介
10か月児健診 (令和5年4月5日～5月3日生)	14日☉	郵送される個別通知をご確認ください。	内容：身体測定、内科健診、個別相談、歯みがき相談
1歳6か月児健診 (令和4年8月3日～8月23日生)	12日☉	郵送される個別通知をご確認ください。	内容：身体測定、内科・歯科健診、フッ化物塗布、個別相談
2歳児歯科健診 (令和3年12月16日～令和4年1月27日生)	5日☉	郵送される個別通知をご確認ください。	内容：歯科健診、歯みがき指導、フッ化物塗布、個別相談
3歳児健診 (令和2年11月20日～12月10日生)	7日☉	郵送される個別通知をご確認ください。	内容：尿検査、身体測定、内科・歯科健診、フッ化物塗布、個別相談

*対象者には、概ね健診日の1か月前に通知を郵送します。

*詳細は町ホームページ、郵送される個別通知をご覧ください。

★★★ 3月の保健センター 相談 ★★★

	日/曜	受付時間	備考
母子健康手帳交付	4日☉ 11日☉ 18日☉ 25日☉	午前9時45分～10時	内容：母子健康手帳交付説明会、健診受診票交付、妊娠中の生活の話、個別相談など 持ち物：妊娠届出書 裏面に記載してある持ち物をお持ちください。 そのほか：都合の悪い人、外国籍の人はご連絡ください。
こんにちは 赤ちゃん訪問		随時	対象：生後4か月未満の赤ちゃんのいる全家庭 内容：赤ちゃん訪問員（地域の先輩ママ）による、地域の子育て情報の提供・絵本のプレゼント・心配や困っていることなどの聴取（心配事には、後で保健師などが連絡し、相談に応じます）。 *電話連絡後に訪問（電話番号が分からない場合は、直接伺う場合もあります）。転入などで赤ちゃん訪問連絡票を出されていない人は、電話連絡をお願いします。
助産師などによる 新生児等訪問相談		随時（電話予約が必要です）	対象：生後2か月未満の母子 内容：助産師または保健師の家庭訪問による個別相談、母乳に関する悩み・授乳・育児・産後の体・生活、母の気持ちなどの相談・指導
母乳相談	21日☉	午前9時30分～10時30分	対象：生後3か月未満の母子（予約制） 内容：母乳授乳量測定、授乳相談
乳幼児健康相談	6日☉	午前9時30分～11時	対象：乳幼児（予約不要です。受付時間内に自由にお越しください。） 内容：保健師・栄養士による、育児、健康相談
成人健康相談	28日☉	午前9時30分～11時	健康に関すること全般（栄養相談も含む）

*各種相談は、電話でも随時受け付けています。必要時には、家庭訪問指導も行います。

*乳幼児健診、歯科健診、予防接種、母乳相談、乳幼児健康相談、離乳食講習会には、必ず母子健康手帳をお持ちください。

★★★ 予防接種を受けましょう ★★★

対象者には2月下旬に接種券を郵送します。

予防接種の種類	接種期間	接種方法
ロタ予防接種 令和6年1月生まれの人	1価(ロタリックス)は生後2か月～生後24週。5価(ロタテック)は生後2か月～32週。	4週以上の間隔で、1価(ロタリックス)は2回接種。5価(ロタテック)は3回接種。
B型肝炎予防接種 令和6年1月生まれの人	生後2か月～1歳の誕生日前日	3回接種
ヒブ予防接種(初回接種) 令和6年1月生まれの人	生後2か月～5歳の誕生日前日	3回接種(ただし、1回目を接種する年齢によって接種回数が変わってきます。詳しくは、接種券と同封してある案内を参考にしてください。)
ヒブ予防接種(追加接種) ヒブ初回予防接種を令和5年8月に接種した人(ただし、1回目を1歳以上で接種した人は除く)	5歳の誕生日前日まで	1回接種
小児用肺炎球菌予防接種(初回・追加接種) 令和6年1月生まれの人	生後2か月～5歳の誕生日前日	4回接種(ただし、1回目を接種する年齢によって接種回数が変わってきます。詳しくは、接種券と同封してある案内を参考にしてください。)
四種混合予防接種(第1期初回) 令和6年1月生まれの人	生後2か月～7歳6か月の前日	20～56日の間隔で3回接種
四種混合予防接種(第1期追加) 1期初回3回目を令和5年3月に接種した人	7歳6か月の前日まで	1回接種
B C G 予防接種 令和5年10月生まれの人	生後5か月～1歳の誕生日前日	1回接種
麻しん及び風しん混合第1期予防接種 令和5年3月生まれの人	1歳の誕生日～2歳の誕生日前日	1回接種
水痘予防接種 令和5年3月生まれの人	1歳の誕生日～3歳の誕生日前日	2回接種
日本脳炎予防接種(第1期初回) 令和3年3月生まれの人	3歳の誕生日～7歳6か月の前日	2回接種
日本脳炎予防接種(第1期追加) 1期初回2回目を令和5年3月に接種した人	7歳6か月の前日まで	1回接種
日本脳炎第2期予防接種 平成27年3月生まれの人	9歳の誕生日～13歳の誕生日前日	1回接種
二種混合第2期予防接種 平成25年3月生まれの人	11歳の誕生日～13歳の誕生日前日	1回接種(接種の際は必ず保護者同伴でお出掛けください)
おたふくかぜ予防接種(任意接種) 令和5年3月生まれの人	1歳の誕生日～2歳の誕生日前日	1回接種

新型コロナウイルスワクチン接種をご希望の人へ

新しく薬事承認された第一三共社 X B B.1.5 ワクチンの接種を実施します。

と き 2月24日㊥、3月23日㊥**と ころ** 中央公民館**対 象** 令和5年9月20日以降に追加接種をしていない12歳以上の町内在住者**申込み** 接種日2日前までに公共施設型接種会場予約サイトもしくは健康課ワクチン接種対策グループ(内線181)へお申し込みください。FAX62-8217

* 中央公民館での集団接種は3月23日㊥で終了します。

* 自己負担なしで接種できる新型コロナウイルスワクチン接種は、**3月31日㊥で終了**します。接種をご希望の人は、期間内に余裕を持って受けてください。(初回接種1回目は2月までに、2回目は3月までに受けてください)

日曜・祝日の当直医療機関・薬局

2/1~2/29

受付時間 ●午前9時～正午、午後2時～5時

掲載日以外を知りたい人は、岡崎市医師会のホームページをご覧ください。(https://www.okazaki-med.or.jp/)

●保険証をお持ちください。 ●市外局番はすべて(0564)です。
●都合により当直医を変更することもありますので、救急医療情報センターでご確認ください。

	2月4日(日)	2月11日(日)	2月12日(月祝)	2月18日(日)	2月23日(金祝)	2月25日(日)
内科 または 小児科	上地内科クリニック (上地2) ☎72-5610	こうた内科クリニック (菱池) ☎62-2200	志賀医院 (中島) ☎43-2015	鈴木内科 (菱池) ☎62-8181	日高医院 (深溝) ☎63-1155	葵セントラル病院 (中田) ☎53-7815
外科	上地整形外科 クリニック (上地1) ☎55-0880	はまな整形外科 クリニック (洞) ☎66-0700	西澤整形外科 クリニック (庄司田1) ☎58-2438	中西整形外科 (数田2) ☎22-1112	おくやしきクリニック (下青野) ☎57-5353	うちばり医院 (岡) ☎57-8131
皮膚科	細井医院* (福岡) ☎51-1325	福田泌尿器科 ・皮膚科医院* (六名本) ☎58-6711	わかまつ町皮膚科 (若松) ☎55-9912	ひまわりクリニック (若宮) ☎25-5050	さいとう皮膚科 (柱曙) ☎54-6300	おばた皮ふ科 (大門3) ☎25-5239
耳鼻 咽喉科	みみ・はな・のど 長坂クリニック (六供) ☎21-3387	天野耳鼻咽喉科 (羽根) ☎51-8741	ふるた耳鼻咽喉科 (戸崎) ☎55-6688	三崎町うえじ 耳鼻咽喉科 (三崎) ☎54-2833	耳鼻咽喉科 jクリニック (不吹) ☎71-6767	あさだ耳鼻咽喉科 クリニック (触越) ☎32-8741
眼科	岡田眼科医院 (六名東) ☎53-2800	こうた眼科クリニック (菱池) ☎63-3888	すずき眼科クリニック (上里1) ☎65-3001	橋本記念眼科 (三崎) ☎53-9904	小出アイクリニック (中之郷) ☎54-3636	奥田眼科クリニック (洞) ☎26-2220
産婦人科	救急医療センターへお問い合わせ ☎21-1133					
薬局	上地はなぶさ薬局 (上地1) ☎64-3250	めいかじ薬局 (幸田) ☎73-0031	むつみ薬局 南店 (庄司田1) ☎59-3488	アイン薬局 岡崎大門店 (数田2) ☎66-1193	いぶき薬局 (下青野) ☎57-7011	ふじ薬局 (中田) ☎58-8875
	かんの調剤薬局 (六供) ☎24-0036	アイセイ薬局 洞店 (洞) ☎26-6618	あらこ薬局 (若松) ☎58-5500	コスモス薬局 中町店 (中) ☎25-0111	エイチアンドビー 薬局 (柱曙2) ☎71-1881	アイセイ薬局 岡町店(岡) ☎57-2501
	パナプラス薬局 むつな店 (向山) ☎58-2777	パナプラス薬局 むつな店 (向山) ☎58-2777	るり薬局 (戸崎) ☎47-7234	パナプラス薬局 むつな店 (向山) ☎58-2777	どれみ調剤薬局 (不吹) ☎71-2017	岡崎第一薬局 大門店(大門3) ☎28-9831
	こうむら薬局 (上六名4) ☎52-8899					つばさ調剤薬局 (触越) ☎33-0258 アイセイ薬局 第2洞店(洞) ☎65-3836

●夜間おくすり相談については…岡崎薬剤師会 ☎080-9730-5274 受付時間/午後8時～翌日午前6時 ※印は、泌尿器科・皮膚科

2次救急 (内科・外科)	藤田医科大学岡崎医療センター (針崎) ☎64-8800	終日 *紹介状がないと一定の負担が必要となることがあります。 (非紹介患者初診加算 7,000円+消費税)
2次救急医療機関は、入院・手術などが必要な患者および救急車で搬送された人が優先となりますが、状況に応じて対応しますので、 来院の際は必ず事前に電話でお問い合わせください。	愛知医科大学メディカルセンター (仁木) ☎66-2811	平日/午後6時～午前0時 土曜日/午後1時～午前0時 日曜・祝日/午前8時～午前0時
	宇野病院 (中岡崎) ☎24-2211	2月10日(土)・17日(土)/午後6時～午前0時
	岡崎南病院 (羽根東) ☎51-5434	2月1日(金)・8日(金)・15日(金)・22日(金) 29日(金)/午後6時～翌日午前8時 2月24日(土)/午後1時～翌日午前8時

夜間緊急診療

●岡崎市医師会(公衆衛生センター内)
夜間急病診療所

診療科目 内科・小児科・外科
診療日 毎日 *夜間のみ
受付時間 午後7時30分～10時30分
診療時間 午後8時～11時 問合せ ☎(0564)52-1906

休日緊急診療

●蒲郡市保健医療センター

診療科目 内科・小児科
診療日 日曜・祝日および12月30日～1月3日
受付時間 午前9時～正午、午後1時～5時
問合せ ☎0533-67-2555

*病院は暴風警報および特別警報発令時には休診となる場合があります。岡崎市医師会や岡崎歯科医師会のホームページをご覧ください。

歯科の休日・夜間緊急診療

●岡崎歯科総合センター

診療日 日曜・祝日：午前9時～11時30分、午後1時～3時30分
平日夜間(月～土)：午後7時30分～10時30分
問合せ ☎(0564)21-8000

●蒲郡市保健医療センター(休日緊急診療と同じ)

診療日 日曜・祝日および12月30日～1月3日
受付時間 午前9時～正午 問合せ ☎0533-69-8020

救急医療情報センター

どうしても医療機関が見つからないときは、愛知県救急医療情報センターにお電話ください。
オペレーターが24時間体制でお知らせします。
問合せ ☎(0564)21-1133

	日	月	火	水	木	金	土
2月						16	17 ●令和5年度 消防ひろば (消防本部・ 防災広場/10:00)
	18 ●令和5年度 消防ひろば (消防本部・ 防災広場/10:00) 予備日	19 ●名古屋市消防 航空隊合同訓練 (深溝グラウンド /10:00) ●豊坂学区 げんきかい (高齢者ふれあい プラザ/10:00)	20 ●あったかひろば (幸田保育園 /10:00)	21 ●あったかひろば (豊坂保育園 /10:00)	22	23 天皇誕生日	24
	25 ●やろまいスポーツ (中央公園/10:00)	26	27 ●あったかひろば (深溝保育園 /10:00)	28 ●あったかひろば (里保育園/10:00)	29	3 / 1 ●春季火災予防運動 (～7日まで)	2 ●ファミサポ交流会 (くりくりひろば /10:00)
3月	3	4 ●深溝学区 げんきかい (市場公民館 /10:00)	5	6 ●坂崎学区 げんきかい (坂崎公民館 /10:00)	7 ●荻谷学区 げんきかい (芦谷老人憩の家 /10:00)	8	9
	10	11 ●豊坂学区 げんきかい (高齢者ふれあい プラザ/10:00)	12	13	14 ●中央学区 げんきかい (岩堀老人憩の家 /10:00)	15	

粗大ごみ・資源拠点回収カレンダー

- ★粗大ごみは受付で町内在住確認のため運転免許証などの身分証を提示していただきます。
- ★土・日曜日は混雑しますので、なるべく平日に搬入してください。
- ★粗大ごみに出せないものもありますので事前に環境課へお問い合わせください。＊燃やすごみ、分別ごみは粗大ごみでは出せません。
- 粗大ごみ戸別収集電話受付日/申込先 夏目運輸(0564)62-1371、中部保全(0564)56-6161
＊1品につき粗大ごみ納付券(300円)が1枚必要です。
- 粗大ごみ収集日/場所 粗大ごみ集積処理場/受付時間 月～金:午前9時～正午 土・日:午前9時～正午、午後1時～3時
＊受付時間における注意 土日午前の部に限り、混雑している場合は、受付車両数を制限させていただく場合があります。
- ◆資源拠点回収日/場所 坂崎小学校北駐車場、保健センター駐車場、粗大ごみ集積処理場/時間 午前9時～午後3時
品目 紙類(新聞紙、チラシ、雑誌類、段ボール類、紙パック、ミックスペーパー)、古着類、アルミ缶、スチール缶、小型家電

問合せ
環境課 ごみ対策グループ
☎(0564)62-1111(内線273)
FAX(0564)63-5169

2月	日	月	火	水	木	金	土	3月	日	月	火	水	木	金	土	
						1	2		3						1	2
	4	5	6	7	8	9	10		3	4	5	6	7	8	9	
	11	12	13	14	15	16	17		10	11	12	13	14	15	16	
18	19	20	21	22	23	24	17	18	19	20	21	22	23			
25	26	27	28	29			24 31	25	26	27	28	29	30			



幸田町町村合併 70 周年記念

BS

新 日本の うた

と き

3月14日(木)

開場:午後5時50分

開演:午後6時30分 終演予定:午後8時30分

と ころ

町民会館 さくらホール

主 催

幸田町、NHK名古屋放送局

出演者

葵かを里、青山新、秋岡 秀治、
秋元順子、大川栄策、川中美幸、
北原ミレイ、椎名佐千子、中西りえ、
松尾 雄史、LAST FIRST ほか
(五十音順)

放送予定

放送日は決定次第、詳細はNHK名古屋放送局
ホームページでお知らせします。

そのほか

荒天などの影響により公演を中止する場合があります。
その場合、他の公演への振替はありません。また、事情
により出演者や演出など番組内容を変更する場合
があります。あらかじめご了承ください。

観覧者募集!!

入場は無料ですが、事前の申し込みが必要です。
NHK名古屋放送局ホームページの専用フォーム
からお申し込みください。

締め切り 2月20日(火)午後11時59分

PC・スマホ <https://www.nhk.or.jp/nagoya/event/>



◀NHK名古屋放送局
イベントページはこちら

- *ご応募は、お1人様1件(1件の申し込みにつき、2人まで申し込み可)に限らせていただきます。
- *同一メールアドレスでの重複申し込みはできません。また、同一電話番号で複数お申し込みいただいた場合、1件として扱います。
- *応募多数の場合は、抽選のうえ、当選された人には希望人数(2人まで)でご入場いただける入場整理券を2月29日(日)頃に発送します。落選された人には3月1日(金)午後3時以降に、落選通知メールをお送りします。なお、座席は入場整理券で事前に指定させていただきます。
- *1歳以上のお子様から入場整理券が必要です。

問合せ

企画政策課 政策グループ ☎(0564)62-1111(内線333) FAX(0564)63-5139
NHKエンタープライズ中部 ☎(052)952-7381(平日午前10時~午後6時)
NHK名古屋放送局 ホームページ <https://www.nhk.or.jp/nagoya/>



KOTA.SENDENBU
▲幸田町公式
Instagram