

広報

こゝろ'81 3

No.333

人口動態

(昭和56年2月1日現在)

総人口	25,944人
内 { 男	12,867人
女	13,077人
世帯数	6,743戸
(1月) 出生	43人 { 男 22人 女 21人
死亡	10人 { 男 5人 女 5人
(1月中の移動) 転入	53人 { 男 21人 女 32人
転出	47人 { 男 21人 女 26人

発行・幸田町役場 愛知県額田郡幸田町大字菱池字黒方11番地
編集・企画課 ☎ ②-1111 (有)2458 印刷・ヨシノ印刷所



桃の節句

主な内容

- 2～3 P 55年度中の主な事業
- 4～5 P 駅西駐車場有料化
交通安全
- 6～7 P し尿汲取制度の申請
主要事業執行状況
- 8～9 P 地区別転作面積決まる
- 10～11 P もうすぐ一年生
- 12～16 P 勤体行事、お知らせ

ぼくが、わたしが作ったおひな様

3月3日はひなまつり。ひなまつりの起源は、中国で紙を人の形に切り取り、それで体をなせつけ身のけがれを人形に移すことから伝わったものといわれています。

ともかく、子供たちの幸せを願うおまつりであり、町内各保育園でも行われます。自分達で作ったおひな様を飾って楽しむのも、また味のあるものです。

(写真：菱池保育園作品展から)

勤労者体育センター

床面積 864㎡、バレーコート二面

▼3月22日には完成記念行事を行います。

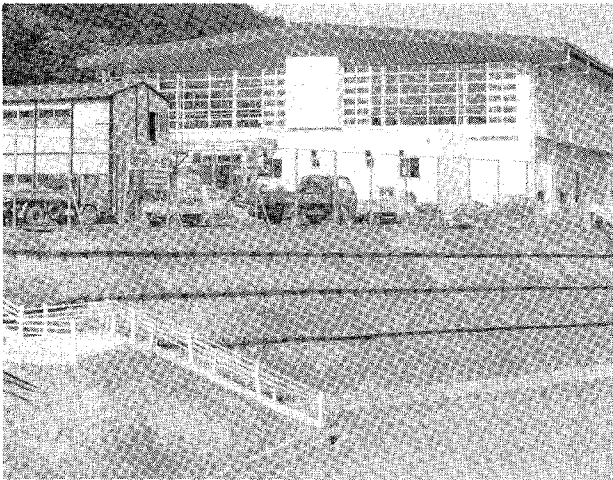

11月2日中央運動場で
行われました。

▼町民大運動会

スポーツ

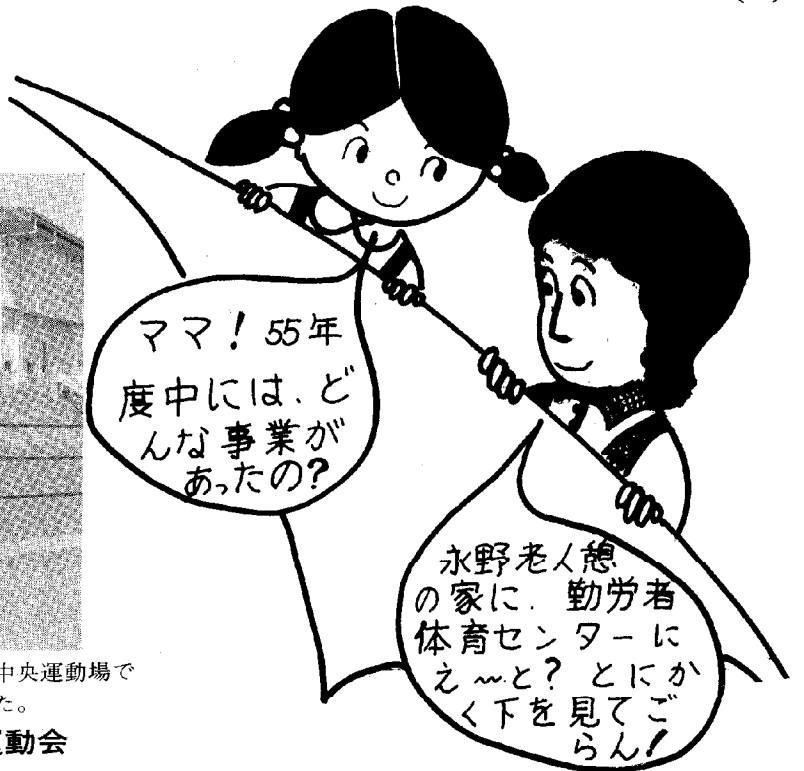

▲永野老人憩の家

鉄筋コンクリート2階建
これで町内すべての区に集
会施設が完備されました。

海谷農地基盤整備▶

18.1ha、幸田の新しい筆
柿団地として生まれ変わ
ります。

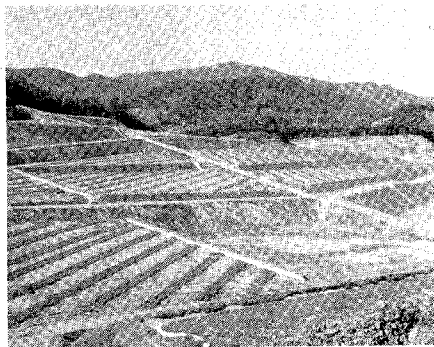

第1・第2地区10.7ha
豊かな田として生まれ
かわります。

▼須美ほ場整備

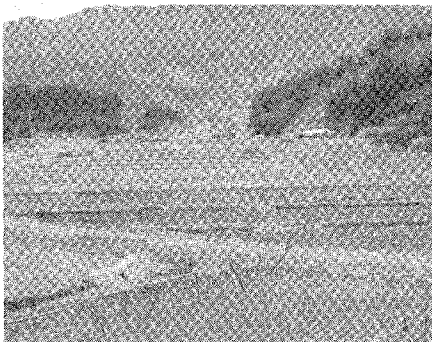

農業基盤



福祉



鉄筋コンクリート2階建
3月から使用できます。

幸田保育園改築▼

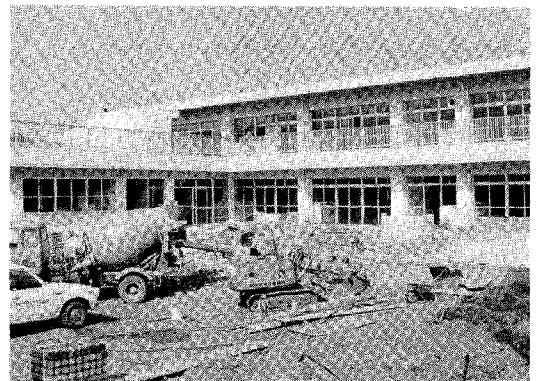

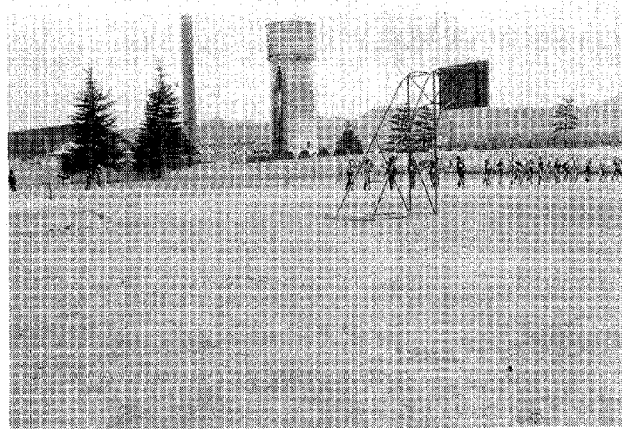
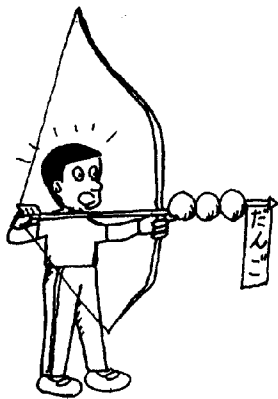

コミュニティー

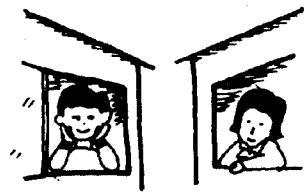

床面積 106㎡
ホール、和室、広間、流し台を備えた住民の憩いの場となるでしょう。

▲幸田中学校々庭拡張

7,500㎡の拡張工事
これで精一杯運動ができます。

▼大草コミュニティーホーム



教育

鉄筋コンクリート3階建 床面積1,706㎡
幸田小学校増築▼

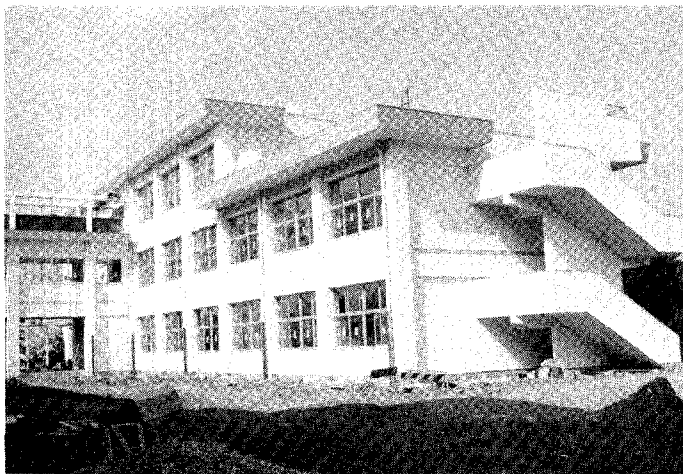

行政懇談会開催される

地域の課題と将来構想をテーマに

昨年十一月から本年一月にかけて、町内二十四会場で行政懇談会が開かれました。

今回の懇談会は、従来の住民参加集会と趣を変え各区、団地の役員、代表者の方々と、特に昭和五十六年を「将来に向けての計画の年」と位置づけて、各地域のかかえる問題、課題について実務的な懇談を行い、多くの成果をあげました。なお、既に該当分については各区、団地などに配布しましたが、概略について紹介します。

テーマは、地域により異なりますが、主なものは①無秩序な市街化に対する方策②矢作農水に関連する再圃場整備③道路、下水路などの基盤整備④産業振興（農業再編、駅西再開発、中小企業団地化など）⑤勤労者施策⑥中学校問題など、多岐にわたっております。

なお、懇談のなかでの要望は町としても火急なものから順次実施する考であり、今後一層住民参加の町づくりを推進することを念願しております。

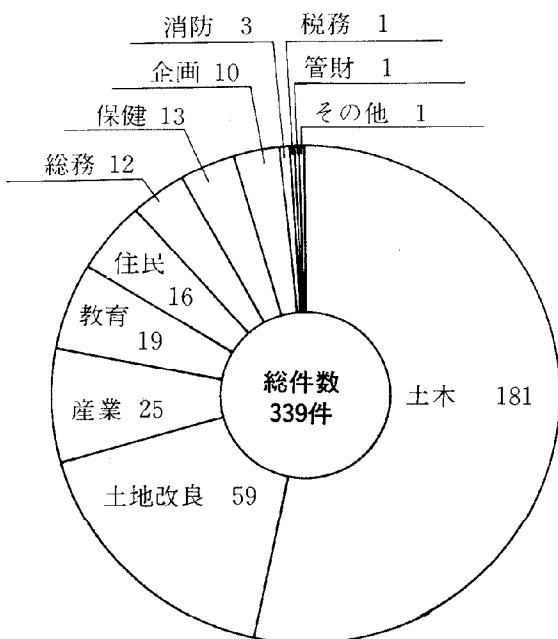

課別要望件数グラフ

整然駐車を目途に

四月一日から

一部有料化

ご協力を



私たちの日常生活の中で、「自動車」の果たす役割は非常に大きく、町としても駅西に無料駐車場を整備してきましたが、最近の利用状況は複雑となり、秩序ある駐車場利用を保持するため、四月一日より「一部有料化」による管理の運びとなりました。

駐車場は、有人管理で「通勤者のためのスペース（定期・有料）」と「買い物客のためのスペース（普通・無料）」の二種類が設けられ、使用できる時間および使用料については、下表

のとおりです。不明な点などについては、役場産業課へ問い合わせください。

供用時間および使用料

普通駐車場	定期駐車場	
午前9時～午後7時まで (6・7・8・9月は午後8時まで供用時間外は出入禁止)	午前0時～午後12時まで (24時間)	供用時間
無料	時間利用の場合 1日(6時間以上) 250円 半日(6時間未満) 150円	使用料
	定期利用の場合 1か月定期 2,000円 3か月定期 5,500円	

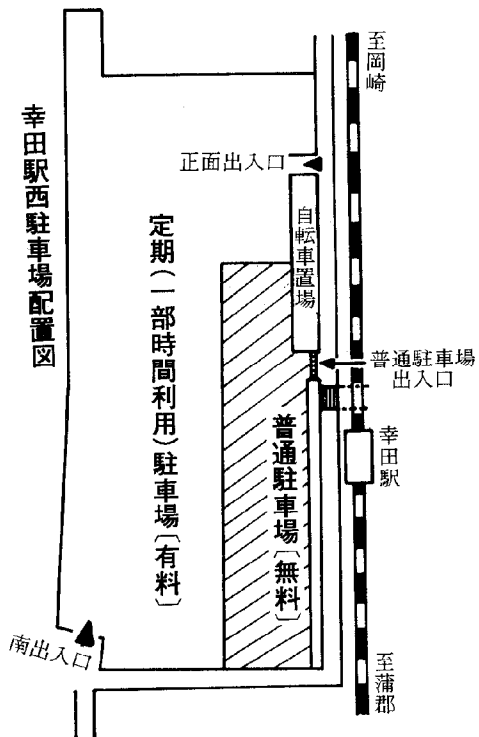

申告はもう

おすすめですか

申告期限 3月16日

住民税、所得税、事業税の申告期限は三月十六日(月)ですが、期限間近になりますと大変混雑し、ご迷惑をおかけすることになりますので、相談や申告は、早めに済ませましょう。

なお、下の表の扶養控除額等の金額により今一度計算をし、正しい申告と納税に心がけましょう。

昭和55年分の扶養控除額等の金額

区分	控除額	注意事項
(1)基礎控除額	29万円	
(2)配偶者控除額	一般の控除対象配偶者 29万円 老人控除対象配偶者 35万円	控除対象配偶者や扶養親族のうち、70歳以上の人で障害者に該当する人は、老人控除対象配偶者や老人扶養親族には該当しません。(一般の配偶者控除額や一般の扶養控除額と併せて障害者控除額を控除します。)
(3)扶養控除額	一般の扶養親族 29万円 老人扶養親族 35万円 同居老人扶養親族 40万円	
(4)障害者控除額	一般の障害者 23万円 特別障害者 31万円	
(5)老年者控除額	23万円	
(6)寡婦控除額	23万円	
(7)勤労学生控除額	23万円	

新青年団員募集

現在幸田町には四つの青年団があります。そして各団とも新入団員を募集しております。青年団活動に少しでも興味関心がある方はぜひお入りくださるようお願いいたします。

君の若い力を青年団で発揮しよう！

なお、詳しい事は次へお聞きください。

連絡先

岩堀青年団 畔柳民夫

☎二一三六六二



交通安全

気を付けて！



ご迷惑をおかけします。

道路工事現場は 危険地帯

三月の声を聞くと、「やっ」と「春が来た」という思いで心ウキウキしてきます。しかし、三月はまだ温かい日と寒い日が交互に訪れる季節ですので風邪などひかないようにしてください。

さて毎日運転して一度や二度は通るのが道路工事現場ではないでしょうか。現在町内では約三十箇所道路改良などの工事が行われています。

スムーズな車の流れも、工事をしていればたちまち危険地帯に早変わり、工事現場では、ダンブなどの大きな車の出入りも多

く、道幅も狭くなり、色々な建築資材が山積みされていて見通しも悪くなっています。また、鉄板をしいている所があります。また、雨が、鉄板は水にぬれるとスリッパしやすいので、雨の日には急ハンドル、急ブレーキ、急発進の三急運転は絶対いけません。

歩行者や自転車の方も、工事現場では、共に通行しなければなりません。

本場に、ゆずり合い、思いやりの気持ちがあればスムーズな交通はのぞめます。

道路工事現場では、四方に注意を払い、標識や誘導員の指示に従って、あせらず、おこらず除行運転で切りぬけてください。

免許の行政処分が 強化されました！

違反点数一部改正

暴走族の暴走行為（共同危険行為等禁止違反）や無謀運転による死亡事故を防止するため、五十六年一月一日から、次のように交通違反の点数が引き上げられました。

違反内容	旧	新	改正後の処分
共同危険行為等禁止違反	9点	15点	免許の取消し
●50キロ以上の速度超過	6点	12点	免許停止日数の延長。 処分前歴等がある人は 免許の取消し。
●無免許運転	8点	12点	
●大型自動車等無資格運転	8点	12点	
●仮免許運転違反	8点	12点	
酒気を帯びてした●印違反	9点	13点	

1日もう手続きはお済みですか

安い掛金で万—to!

共済掛金 1人年額 360円
共済期間 毎年4月1日から
翌年3月31日まで



- ◎まだ加入していない人は
ぜひこの機会に加入申し込みを！
- ◎現在加入している人は
ぜひ継続加入の申し込みを！

※お申し込みは区長または役場総務課まで
西三河二市五町交通災害共済組合



省エネ・省資源標語

捨てるより工夫活かして今一度

大竹 正夫（市場）

省エネは一人一人の心掛け

長谷 恒代（桐山）

小さな節約未来を築く

加藤 繁乃（須美）

以上は省エネアイデア作品募集に出品された作品の中で、特に優秀とされた標語です。

し尿汲取の申請を

新規申請はお早めに

人員変更は四月一日以降随時

新たに汲み取りを希望される方や、四月一日以降に転入、転出、出生、死亡、分家、合併などで、世帯人員に変更が生ずる場合、新規または人員変更の申請をしてください。申請時にステッカーを渡しますので、今までのステッカーと取り替え、業者の見易い便槽の近くにはってください。

なお、町では定額制と従量制の二種類の料金体系を採用しておりますが、適用の範囲などについては次のとおりです。

定額制



▶定額制のステッカー
数字は世帯員数

従量制



▶従量制のステッカー

業者への申し込みにより収集便槽が一杯になる前に直接業者へ申し込みください。

従量制の対象

- ・世帯人員が十一人以上の一般家庭
- ・飲食店や会社、事業所など

・飲食店や会社、事業所など

不特定多数の人が利用する場合

・浄化槽または自家処理と併用している世帯

・水や薬品などを流す簡易水洗便所

料金 二十部当り 百十円
二十部増すと百十円

業者

・蒲郡清浄センター（芦谷）
☎二一〇三三六

担当学区 坂崎、幸田、荻谷、中央

・蒲郡衛生社（市場）
☎二一三七五七

担当学区 深溝、豊坂



※便槽の洗浄に使用する水の量は、バケツ二杯まで結構です。詳しいことは、役場保健課へ。

年金のお知らせ

保険料と

納付月が変更

保険料の改訂（四月から）

一か月 四千五百円

（付加保険料 四百円未改訂）

納付月の変更

・前納 四月
・期別 一期 五月
二期 七月
三期 九月
四期 十一月
五期 一月
六期 三月

※ 保険料の引上げに伴ない、納付されやすいよう、三か月分づつの納付方法から、二か月分づつ納付していただくよう変更いたします。

保険料を

前納される方へ

昭和五十六年度国民年金保険料の前納を希望される方で、直接納付される方は四月二十五日までに住民課へお申し出ください。

なお、口座振替により前納を希望される方で、まだ前納申請をされていない方は、至急口座振替の申請をしてください。

前納保険料額（一か年度分）

・定額 五万二千七百円

・付加保険料 五万七千三百八十円

※ 口座振替により前納する方は、四月三十日に引落します。が、残高不足などの場合は前納扱いが来ませんのでご注意ください。

みんなの国保

変更の届け出は

14日以内に

国保への加入や脱退、子どもが生れたり、住所・名前に変更があったときなどの届け出は十日以内ですませましょう。とくに会社をやめたりして職場の健康保険を脱退した場合には、国保への加入資格は翌日からできたものとみなされ、保険料はその日から計算されます。

届け出が遅れると、当然のことながら、その日までさかのぼって計算され、一時に多額の保険料を支払わなければなりませんので注意しましょう。

主要事業執行状況

(1.13~2.10入札分51件)

工事名	場所	工事概要	請負金額	工期 請負者
(水道課) (万円)				
幸田簡易整備工事	菱池字大山	工事延長13.42m (直径150mm管) 工事延長159.4m (直径75mm管)	419	1.16~3.20 鈴木鉄工所
配水管布設工事等	横落字向野外6カ所	総工事延長1401.5m 布設工、給水取出口、仕切弁等設置	総額 1,166	1.16~3.20 請負業社5社
(産業課)				
松くい虫立木駆除事業	幸田町一円	立木駆除765㎡ 伐倒、枝払、玉切、焼却	1,200	1.24~3.20 愛知県森林組合
林道改良工事	大草会下外4カ所	総工事延長259m	総額 974	1.17~3.20 請負業者4社
中央グランド緑化木植栽工事	横落字郷前	植栽木4種類159本	93	2.9~3.20 辻緑化園
(教育委員会)				
幸田中学校校舎等補修工事	菱池字黒方	木造2階校舎修繕392.4㎡ 廊下、床板張替3.28㎡	350	2.7~3.20 ニシオ
(土地改良課)				
農業用施設災害復旧工事	野場字東野外7カ所	水路等総工事延長81.4m 道路総工事延長22m	総額 583	1.17~3.10 請負業社6社
小災害復旧工事	深溝字柳子外2カ所	擁壁工、嵩上工、底張工 U字溝工等	総額 128	2.7~3.14 村越、山本、長谷
(土木課)				
道路災害復旧工事	坂崎字海老子外8カ所	総工事延長197.7m ブロック積路側工 コンクリート路側工等	総額 823	1.17~3.25 請負業社6社
河川災害復旧工事	舟山川小原川前野川	総工事延長61.35m ブロック積工等	総額 410	1.17~3.25 植村、池野、兵藤
道路改良工事	菱池字新出奉行、藻塚地内	総工事延長176m 側溝工、板柵工等	総額 601	1.16~3.25 林、和幸、豊坂
都市下水道築造工事	前田下水第1幹線田多美下水	総工事延長111.6m	総額 1,985	1.19~3.20 山本、植村
舗装新設工事	深溝字石落菱池字矢崎	総工事延長708.1m 総舗装面積3,043.22㎡	総額 462	2.6~3.25 朝日、三河
橋梁改築工事	大草字馬場	工事延長6m、石積工、板柵工等	190	2.7~3.25 錦工務店
河川改修工事	沙川	工事延長71.1m 法張工、嵩上擁壁工	540	1.16~3.25 黒柳建設

年金アラカルト

⑥

◆国民年金保険料の免除

国民年金は一定期間保険料を納付していただき、それに基づき年金を支給するという制度で

すが、保険料を納付したくても家計が苦しくて納められないとか、生活保護をうけている人などは、保険料の納付を免除されます。

◆法定免除
国民年金の加入者が次のいずれかに該当した時はその間保険料を免除されます。

- (1) 国民年金の障害年金、障害福祉年金などを受給しているとき。
- (2) 生活保護法による生活扶助、らい予防法の生活援助をうけているとき。
- (3) らい療養所などの施設に収容されているとき。

◆申請免除

次のいずれかに該当した場合は申請し、その申請が認められたときは申請した月の間近の納期限の月からその年度の末日まで免除されます。

- (1) 所得がないとき
- (2) 加入者やその世帯の人が生活保護法の医療扶助などをうけているとき。
- (3) その他、保険料を納付することが著しく困難なとき。

◆保険料の追納

保険料の免除を受けた期間の年金額は、納めた場合の三分の一に減額されますが、その後余りのぼって納めることもできます。この場合の保険料額はその当時の保険料額です。

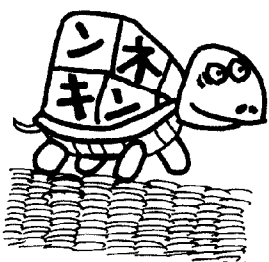

生産組合長会長に 鈴木勝二氏(野場)

行政と末端農業者とのパイプ役ともい
べき主任生産組合長が次のとおり決まりま
した。(敬称略)

56年度主任生産組合長名簿

◎会長 ○副会長 △役員

地区名	氏名
長嶺	安藤 富雄
久保田	鈴木 俊兼
坂崎	△山本 健一
大草	○磯部 新八郎
高力	谷川 徹二
鷺田	鈴木 勉
東部	石川 家治
新田	志賀 武夫
岩堀	△本田 肇
横落	清水 幹夫
荻	稲吉 巖
芦谷	△宇都野 功
幸田	越山 陽二
市場	金子 三佐夫
里	黒野 一男
海谷	村越 久夫
野場	◎鈴木 勝二
永野	山本 二三
須美	岡安 平之
六栗	広野 良一
上六栗	夏目 正男
桐山	平井 宏孝
逆川	△稲吉 春雄

転作面積 売渡限度

地区別目標決まる

二月六日開かれた、幸田町米
生産調整推進協議会(構成員は、
農業関係者百二十名)で、五十
六年度地区別転作目標面積と、
米の事前売渡限度数量が決まり
ました。

近頃では米の需要も減り、ま
た厳しい減反政策で米作のみに
農業経営を依存することが厳し
状況となっております。町ではこ
のような状況の下、麦作の集団
化の推進により安定的な農業経
営ができるよう施策を考えてお
ります。すべての米作農家の方
が参加し、十分な話し合いのう
えで転作計画を立て、安定した農業
経営に努めていただくようお願い
いたします。

地区別目標

(面積：アール 数量：俵)

地区名	目標面積	限度数量	地区名	目標面積	限度数量
長嶺	634	1,038	幸田	60	20
久保田	613	971	市場	802	490
坂崎	1,972	3,254	里	734	548
大草	2,413	2,983	海谷	408	272
高力	1,114	1,719	野場	2,102	3,154
鷺田	1,074	1,631	永野	622	1,137
東部	624	1,022	須美	502	622
新田	642	1,240	六栗	475	683
岩堀	1,888	2,039	上六栗	396	409
横落	70	102	桐山	262	212
荻	1,044	1,188	逆川	274	181
芦谷	675	460	合計	19,400	25,375

勤労者

住宅資金融資

資格 町内に三年以上居住、ま
たは勤務の方

対象 宅地取得、住宅新築、住
宅増築に要する資金

融資額 三百万円以内

利率 十年 六・〇%
十五年 六・三%

なお詳しくは、役場産業課ま
たは広報一月号で。

商工業振興資金

融資制度

中小商工業者の、経営振興に
必要な事業資金を融資。

融資額 通常資金 千二百万円

特別小口 三百五十万円

用途 設備資金または運転資金

利率 通常資金 三年 七・四%

五年 七・六%

七年 七・八%

特別小口 三年 六・三%

五年 六・五%

なお詳しくは、役場産業課ま
たは広報五十五年十月号で。

55年中 火災・救急 統計

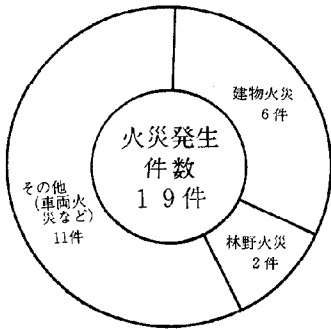
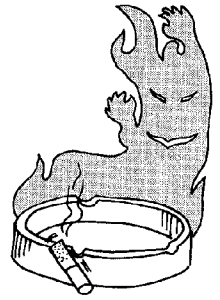

昨年中の火災発生と救急車の出動状況は次のとおりです。
火災発生件数は十九件(前年二十件)で、内訳は建物火災六件、林野火災二件、車両火災などその他十一件、建物焼損面積百四十五平方メートル、損害額千七百十七万円となりました。

火災件数	7件
建物	1件
林野	2件
その他	4件
救急件数	59件
急病	35件
交通事故	12件
その他	12件

(56.1/1 - 56.2/9 中)

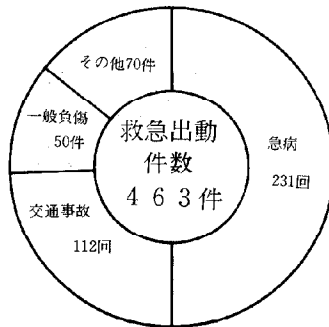

町民の皆さん三月も引き続き火災の発生しやすい気象状況化にあります。火の取り扱いには十分注意いたしましょう。

また救急車の出動回数は四百六十三回(前年四百三十八回)で、急病が全体の四十九・九に当たる二百三十一回、次いで交通事故関係が二十四・二の百十二回、一般負傷五十回などの順。搬送された人の年齢別では十歳以下の幼児が九十五人で最も多く、次いで六十歳以上のお年寄り九十人、二十歳〜三十歳が七十六人となっています。

建物共済 安くて好評

共済金額 128億円突破

加入戸数 二千二百六十八戸
共済金額 火災約百二十四億六千万円
総契約三億九千万円
なお、加入申込みはいつでも出来ます。

共済金支払

(柿・温州みかん)

幸田町建物共済推進協議会では、昨年十二月生産組合役員を通して加入推進を行った結果、共済金総額が百二十八億二千五百九十万円(前年比十・一増)とおかげさまで突破することができました。県内でも昨年に続きトップクラスの実績を誇っています。ありがとうございます。

今年度果樹(柿、温州みかん)共済金を支払いました。

柿 戸数	十六戸
金額	五十四万五千百十円
温州みかん 戸数	四戸
金額	九万九千九十九円

岡崎県民サービスコーナー
三月の行事

- 6〜8 くらしと警察展
 - 9〜15 三河総合保健センター 案内パネル展
 - 16〜22 愛知のイラスト展
 - 23〜31 森の働きパネル展
- 各種相談コーナー
県政・住宅・交通(毎日)、法律(水曜日)・高齢者(第一・第二火曜日)、婦人悩み事(第一・第三金曜日)、年金(第二・第四金曜日)
岡崎シビコ三番街 三階
☎〇五六四―二四―一八五八

高血圧は心臓に負担

ひとくち医学

心臓から送り出された血液は血管の中を流れて全身にくまなく送り届けられますが、動脈が硬化して細くなり血液の流れが悪くなると、ポンプはそれだけ余計に圧力を上げなければならなくなります。これがつまり高血圧で、心臓に負担がかかることとはもちろん、動脈硬化を促進する結果となり、脳卒中や心臓病の原因となるものです。

肥満をなくそう!!

肥満は、心臓に負担をかけ、高血圧のもとになりますから、十分に気を配り、一日当りの摂取カロリーの必要量を超えないように注意しましょう。

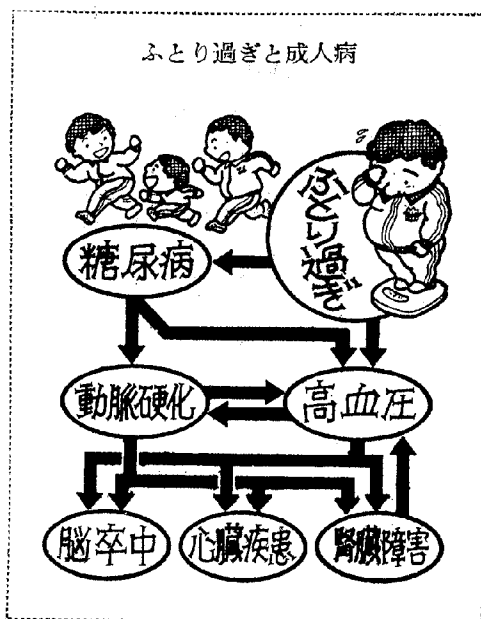

もうすぐ



一年生

今年もたくさんのおい子たちが小学校へ入学します。

入学予定者数は昭和五十六年二月十日現在五百三十三名です。各学校別の入学予定者数は次のとおりです。

坂崎小学校 四十一名
幸田小学校 百四十九名
中央小学校 八十六名
萩谷小学校 七十五名
深溝小学校 八十名
豊坂小学校 百二名
なお、氏名の記載漏れ、誤字脱字などがありましたら、入学される小学校、または幸田町教育委員会まで連絡してください。

- 植松史菜 石川和明 小野純子
小山克仁 小山くら 山本高德
小林敏雄 村越伸一 柴田健
柴田淳一 柴田克己 平岩英昭
黒柳美佳 高橋郁代 三浦永子
石嶋一幸 三浦幸二 左右田洋子
坂崎小学校 四十一名
黒柳真司 杉浦忠士 杉浦ゆみ
菊地美奈 草次蘭子 酒井礎
山本葉子 平川栄治 細井洋司
杉浦 晃 森嶋亮夫
【幸田小学校】
三浦赴人 味岡昌代 鈴木亜矢己
三浦恵子 山下明恵 金沢幸治
足立恵子 足立京子 杉浦敦子
足立由起子 平松正浩 山崎伸治
小川ルミ 水野晧史 小川祥峰
小野友加 山本麻代 伊奈弘貴
平松 巧 伊奈良美 水野由裕
山下悦子 清水利彦 井伊雅彦
鈴木洋子 鴨下典子 梅村隆司
清水和恵 野村圭三 井本修弘
吉本享史 三浦恵美 河合瑞恵
和田雄二 山本麻子 鈴木美奈子
山本真弘 尾崎隆盛 矢野恵美子
瀬戸由佳理 広よしみ 鈴木健文
杉浦慎次 兼平達巳 鈴木健司
篠田めぐみ 前川純子 中藤あずさ
石川将起 鈴木敏幸 境 瑞樹
畑田和美 守田麻美 牧野 浩
茂木克明 羽根渕善政 小川浩二
羽根渕鈴子 佐藤珠美 吉本敏也
鈴木健正 古池 静 日高雅子
稲吉秀仁 鈴木敦子 小塚美香
加藤憲倫 松本 歩 甲村あや子
榊原和彦 平野昌弘 谷川治由
平野 務 志賀昭則 志賀 敦
谷川直樹 永谷卓也 志賀敦子
星野潤二 斎藤 希 工藤みゆき
岡田 勇 只野正人 稲吉純子
上沼忠史 鈴木仙太郎 犬塚 豪
石川勝章 本田順子 松永小百合
清田知恵 吉口由夏 石川桂子
藤中 忍 小林紀子 渡辺真規子
本田博子 本多真由美 鈴木佳子
加藤克己 鈴木香七絵 橋 文香
小林洋樹 小林智明 野沢花江
岡本竜平 古谷典子 鈴木智子
鈴木大樹 鴨下弘輝 鴨下 徹
本多 光 成瀬美智子 赤川利幸
石川順子 伊藤 純 石川千裕
成瀬綾子 都築洋子 石川純子
野沢 悟 石川博崇 斉藤 勇
渡辺章代 白井靖子 溝口照康
本多由美子 吉見光世 江坂卓也
神谷志保美 道端浩司 山本浩希
杉山友一郎 鈴木勝信 中川由紀子
米津裕之 竹内将則 糸原久美子
判治政典 山本達也 秋元幸恵
伊藤 誠 本多美根子 志賀寿和氣
志賀憲人 二村泰正 左右田佳代子
羽根渕真美子 大竹亮子
【中央小学校】
竹境慎也 小田義明 小野 亮
松田克也 竹内寿成 唐沢秀司
浅井雅浩 渡辺智也 松田和也
広瀬玄徳 竹境 司 後藤大地
清水利浩 永田基浩 村松浩司
塩谷雅樹 沢崎博臣 高津智晴
大島慎哉 加藤宏和 玉木良典
金森英樹 稲吉盛郷 橋本好司
本多隆浩 中根 勲 稲吉伸二
中根 真 内田真人 高井直昭
片岡宏之 大森直樹 古藤智行
丸山 諭 佐藤隆英 鈴木和也
有馬精彦 冢子扶公香 清水里美
浅岡亜貴子 藤原久枝 塩谷友季子
三田英子 近藤美穂 山本智恵子
近藤恵美子 近藤あづき 松田和子
右田真弓 浅井宏恵 倉科かすみ
朝岡智子 本田江美子 朝岡芳枝
高木志帆 本多志津江 橋本ひろみ
松下裕子 鈴木由希子 中村こずえ
嶋井美帆 建 雅子 江龍小都恵
池田さちこ 竹内伸行 鈴木綾美
越仲愛子 伊藤由起子 井上祥子
玉衛由貴子 糟谷久美子 鈴木蘭子
山本知代 中根明子 今泉志穂
若園奈美 稲吉美保子 平野陽子
加藤真澄 田口純子 鈴木麻美子
加藤節子 谷川 亘 山崎明子
榎本多恵子 久保田穂子

【深溝小学校】

- | | | | | | |
|-------|-------|-------|-------|-------|-------|
| 三浦克己 | 半岩研一 | 三浦康明 | 大須賀務 | 大須賀紀幸 | 大須賀圭一 |
| 大竹康弘 | 日高智幸 | 石川知之 | 奥川昌之 | 伊沢陽一 | 和田裕二 |
| 今井寅貴 | 三浦典子 | 日高美鈴 | 杉浦寛之 | 五反田健二 | 志賀昌英 |
| 水藤めぐみ | 大竹有希子 | 加藤尚美 | 志賀 究 | 大須賀洋 | 坂本卓也 |
| 沢田昌世 | 伊吹アリナ | 伊奈美奈 | 高橋信之 | 久光真司 | 山本哲寛 |
| 大沢和美 | 西村美代子 | 白川容子 | 市川 稔 | 大須賀雅章 | 池田博幸 |
| 坪井さおり | 前田美穂 | 斎藤志那 | 市川光宏 | 神田恵次 | 永井幸広 |
| 斎藤泰正 | 三木めぐみ | 壁谷幹宏 | 水野正人 | 白井久仁 | 夏目仁志 |
| 金子和也 | 音部広樹 | 鈴木香織 | 夏目和幸 | 長谷純司 | 大須賀弘樹 |
| 笹野純子 | 神取さおり | 武田 裕 | 鴨下浩二 | 鴨下 薫 | 小林幹明 |
| 本下敬之 | 伊藤 孝 | 岡田智宏 | 鈴木咲子 | 天野栄子 | 鈴木貴子 |
| 千賀志津 | 池野浩彰 | 山田英津子 | 左右田圭子 | 近藤重樹子 | 坂本さおり |
| 壁谷由希 | 松山祐大 | 尾中公彦 | 牧野順子 | 大須賀 野 | 神谷知帆 |
| 鈴木基之 | 松崎英治 | 日高利広 | 小坂友香 | 白川美代子 | 伊藤葉子 |
| 鶴田悟裕 | 杉浦義弘 | 山本勝淑 | 山田真基子 | 島田純子 | 大須賀恵 |
| 高島由美子 | 市川裕都 | 岩瀬和雅 | 本田祥子 | 鈴木紀子 | 都築優子 |
| 音部伊也 | 畑 俊輔 | 岩瀬浩伸 | 沢田雅美 | 坂本由美 | 田境由美子 |
| 角田英民 | 高橋豊実 | 清水ゆみ子 | 浅井尚美 | 田境 恵 | 杉浦葉子 |
| 岩瀬理津 | 小野田千恵 | 水野孝亮 | 佐野正枝 | 岡安あゆみ | 阿部百栄 |
| 伊藤嘉規 | 村越裕子 | 田辺進太郎 | 近藤三恵 | 山本淳子 | 永井久美子 |
| 永谷雅代 | 安達義和 | 千賀喜美子 | 高橋咲江 | 高橋典子 | 北條香絵 |
| 鈴木久美子 | 長谷俊浩 | 加藤康行 | 平井亜美 | 江坂亨子 | 広野美由紀 |
| 亀沢健一 | 梅村奈実 | 入戸野則忠 | 鈴木里加 | 新谷みどり | 大森義子 |
| 小久江好宣 | 大竹漬美 | 大竹和枝 | 大川真紀 | 北村みどり | 左右田文子 |
| 望月卓代 | 緑川正一 | 稲吉陽子 | 田中みゆき | 川村真己 | 夏目紀子 |
| 稲吉健二 | 石川孝太郎 | 春日井幸弘 | 今泉佐江子 | 土井三奈 | 夏目亜由美 |
| 稲吉 愛 | 松井律香 | | 永井友子 | 望月妙美 | 長谷千春 |
| | | | 小田朝恵 | 夏目康子 | 平井香枝 |
| | | | 半井華奈子 | 長谷小弓 | 小松静香 |
| | | | 稲吉里衣子 | 五十嵐亜季 | 市川知代 |

【豊坂小学校】

- 鈴木嘉栄 稲吉新一 柴田俊則
 鈴木寿成 内藤節男 大須賀孝史
 大須賀広之 左右田則隆 大須賀満徳

自作視聴覚教材コンクールに入選 深溝小・豊坂小の二校

第二十五回自作視聴覚教材コンクール（愛知県教育委員会、愛知県視聴覚教育連絡協議会主催）のハミリ映画部門で、深溝小学校と豊坂小学校の二校が見事入選をいたしました。

両校の作品は、深溝小学校が「ぶたをそだてるおじさん」（十分五十七秒）を出品し、優秀賞を受賞、豊坂小学校は「なみ」（十分三十秒）を出品し、優良賞をそれぞれ受賞いたしました。

両作品は、十五分以内という規定の中に、長時間の苦労が集約されたもので、主になって作成された先生方の苦労が実ったものです。



▶ 深溝小学校



▶ 豊坂小学校

スポーツ功労者表彰 加藤鑑氏受賞

去る二月二十日愛知県体育協会（会長仲谷県知事）から、二十数年にわたりスポーツ振興に貢献された功績が認められ表彰されました。

加藤さんは幸田町岩堀に在住し五十歳、現在、町のスポーツなど各種行事の指導と推進にあたり、スポーツ振興のため、体育協会理事長として活躍されております。



電話の移転予約は早めに

三・四月は、転勤・転居などで移転工事が大変多い月です。工事予約は早めにお願います。
 ・家内工事……………十日ほど前
 ・転居の場合……………二週間前

祝電は早めに

祝電は、配達日指定電報を利用されると便利です。
 ・十日前から予約できる。
 ・三日前までは、百五十円割引
 ・申込は、一一五番で
 岡崎電報電話局

勤体センター完成記念行事

同時開催 ふるさとまつり

3月22日に挙行

勤労者体育センターの完成を記念し、こけら落としの意味を兼ねてふるさとまつりが次のとおり開催されます。

とき 三月二十二日(日)

午前十時～午後三時半

ところ 勤労者体育センター

(豊坂小学校西)

内容 ●バレーボール招待試合
●中電岡崎支社女子

対

日清紡美合女子

●勤労者バレーボール大会

●もちなげ

●文化協会芸能発表

●歌謡、マジックショー

●のど自慢大会

●園芸農産物展示即売

●野立

●消防防災展

●スポーツ少年団剣道試合

●農協協賛行事

●商工会協賛行事

●婦人会バザー

のど自慢大会出場者募集

ふるさとまつりの席上で行われる、のど自慢大会の出場者を募集しています。声に自信のある方、リズムに自信のある方はいどし応募ください。

申込期日 三月十三日まで

申込、問い合わせ先

教育委員会事務局

電話線工事測量による

土地立入調査のお願い

幸田局の公衆電気通信線路設備の新增設に伴う、局外設備の測量を実施しますので、土地立入調査のご協力をお願いします。

期間

三月一日～四月三十日

連絡先

電々公社 線路設計課

☎〇五二二二二一八九一一

内線七三七

3月の各小学校行事

学校名	主な行事	月日
坂崎小学校	・PTA 廃品回収 ・卒業生を送る会 ・授業参観 ・家庭教育学級閉講式	3月8日
		10日
		14日
		14日
幸田小学校	・PTA 総会	3月16日
中央小学校	・卒業生を送る会 ・保護者会・家庭教育学級閉講式・婦人会支部総会	3月12日
		17日
荻谷小学校	・保護者会・授業参観・PTA 講演会・家庭教育学級閉講式 ・婦人会荻谷支部総会 ・卒業生とお別れ会	3月5日
		5日
		12日
深溝小学校	・6年保護者会 ・6年生を送る会 ・PTA グループ終了式 ・1～5年保護者会	3月3日
		7日
		7日
		23日
豊坂小学校	・廃品回収 ・婦人会豊坂支部総会 ・6年生を送る会	3月8日
		11日
		14日
幸田中学校	・予餞会 ・就職者激励会 ・公立高校受験者激励会 ・公立高校合格発表	3月5日
		10日
		14日
		20日
小中学校共通	・中学校卒業式 ・小学校卒業式 ・小・中学校終業式	3月13日
		20日
		24日

ちびっこ画伯登場 (菱池保育園)

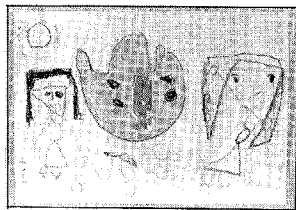

しが かよこさん (三歳)

保育園の「豆まき」の絵です。おにのお面と豆やキャンデーがかけています。かよこちゃんはいくつひろったのかな。

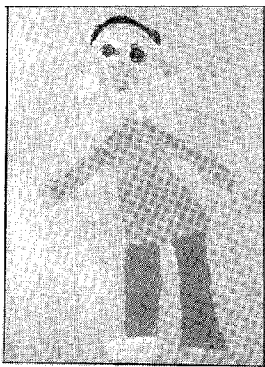

五人でいっしょにかいた友だちの絵です。
 こんどうもりよしくん (四歳)
 しが みちひろくん (〃)
 そうだ ななみさん (〃)
 おの かつらくん (〃)
 すずき あきこさん (〃)

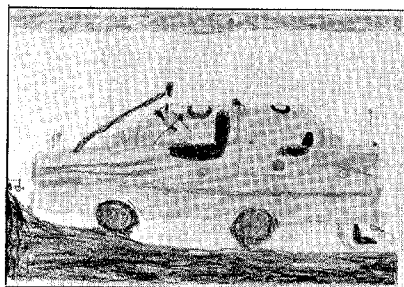

すずき かつのぶくん (五歳)
 しみず とぎひろくん (五歳)
 二人でかいた車の絵です。かつこよい車ですね。おとうさんのかな。

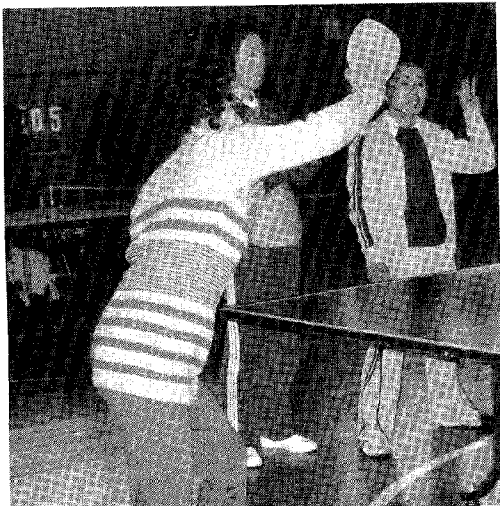

カメラ レポート

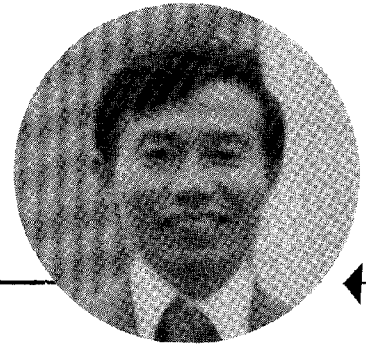
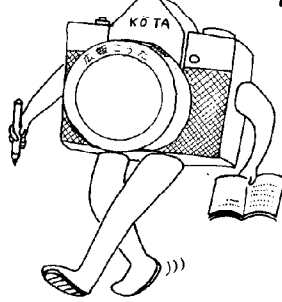

畜産業経営発表 県代表に

逆川稲吉弘之氏

第二十八回愛知県畜産経営団体
発表表共励会において、逆川の
稲吉弘之氏が、最優秀賞（農林
水産大臣賞）を受賞しました。
発表演題は、「不況下の養豚経
営」五月中旬の全国大会に愛知
県の代表として出場し発表する
ことが決定しています。

婦人卓球大会

二月十七日行われました、第
二回婦人卓球大会の成績は次の
とおりです。

個人	団体
優勝 三浦 和子(深溝)	A組 豊坂 深溝
二位 田中 寿子(ク)	B組 菱池 荻谷
三位 音部 幸恵(ク)	三位 大草 坂崎
四位 中根八重子(菱池)	

消防職員募集

募集人員 一名
資格 本年三月高校卒業見
込者
試験内容 筆記、作文、体
力テスト、面接
申込期間 三月二日～
三月十日
申込、問い合わせ先
役場 総務課



あるけあるけ運動(2/22)

(自然と歴史を訪ねて)

参加者は約六百名、深溝小学校を出発
点に、断層・本光寺・福祉センターなど
を散策しました。

愛知県消費生活モ ニター・物価モニ ターを募集します

愛知県では、消費者行政や物
価行政のより効果的な推進を
図るため、次の要領で消費生活
モニター、物価モニターを募集
します。

募集人員

消費生活モニター 五百人
物価モニター 五百人

なお、両モニターを兼ねるこ
とはできません。

依頼期間

依頼する日から昭和五十七
年三月三十一日まで

謝礼 年額一万二千円(予定)

応募資格

県内に居住する二十歳以上
の女性の方。

募集期間

三月二日(月)～
三月十四日(土)

応募方法

所定の応募用紙でお申し込
みください。応募用紙は役場
企画課に用意してあります。

問い合わせ先

愛知県西三河消費生活センター
☎〇五六四―五二一〇九九九

くらしと警察展

岡崎警察署

とき 3月6日(金)～3月8日(日)
 ところ 岡崎県民サービスコーナー
 シビコ三番街 3階(岡崎市康生)
 ※3月8日はジャスコ6階でも開催
 内容 ●パネル展、戸締相談など
 ●特別開催……3月8日ジャスコ6階
 (警察犬訓練、腹話術、映画)
 相談コーナー

募集コーナー

テニス教室受講生募集

教育委員会

○婦人軟式テニス教室
 とき 4月3日から毎週金曜日
 ところ 中央運動場テニスコート
 時間 午前9時半～11時半
 定員 50名(初心者)
 申込み 3月31日まで(先着順)
 申込み先 教育委員会

○硬式テニス教室
 とき 4月5日から毎週日曜日
 ところ 中央運動場テニスコート
 時間 午前9時半～11時半
 定員 30名(初心者)
 申込み 3月31日まで
 申込み先 教育委員会

定時制生徒募集

岡崎工業高校

募集人員 機械科 80名
 電気科 40名
 応募資格 中学卒業生および、56年3月卒業見込みの人
 願書受付期間 3月16日～3月23日
 申込み 問い合わせ先
 愛知県岡崎工業高等学校
 岡崎市羽根町
 ☎0564-51-1646
 ※定員に満たない場合は、4月1日から15日までの間に、二次募集を実施します。

行事コーナー

老人福祉センター行事

住民課

文化協会芸能訪問
 3月6日 民謡
 20日 万歳
 24日 日舞
 26日 〃
 27日 剣舞・吹奏楽
 健康相談 毎週 火・木・金曜日

3種混合予防接種

保健課

対象者 53年10月1日～54年1月31日出生者

月日	曜	実施会場	受付時間
3月26日	木	母子健康センター	午後 2:00～3:00
27日	金	〃	〃

○必ず母子手帳と問診票を持参ください。
 ○問診票には署名捺印をお忘れなく!

経口ポリオ(小児マヒ)

保健課

予防接種

対象者 55年1月1日～55年12月31日出生者

月日	曜	実施会場	受付時間
4月2日	木	母子健康センター	午後 1:30～2:30
3日	金	〃	〃
6日	月	〃	午後 2:00～3:00
7日	火	〃	午後 1:30～2:30
9日	木	〃	午後 2:00～3:00

○予防接種には必ず、母子手帳と問診票を持参ください。
 ○問診票には署名捺印をお忘れなく!

不用犬引取り日

保健課

(毎月第1、第3木曜日)
 3月19日 } 役場裏庭へ午前11時までにつれてき
 4月2日 } てください。
 ※なお、印鑑を持参し、所有権放棄届けを行ってください。

役場 2-1111 (代表)

土木課	内線35～37・50	有線2327	議会事務局	内線46・48	有線2451
	[夜間2-1116]	有線6581		[夜間2-1118]	有線6601
消防署	内線51～53	有線3119	教育委員会		
	[直通2-3821]	有線6565	事務局	内線24～26	有線2021
水道課	内線28・29	有線2450		[夜間2-1114]	有線2028
	[夜間2-1117]				
	ポンプ場2-1890	有線5880			

相談コーナー

行政相談

総務課

とき 3月18日(水) 午前9時～正午
 ところ 中央公民館 第5会議室
 相談員 横井一夫 自宅☎2-0364
 ※日頃お困りの事(役所仕事など)を遠慮なくお申出ください。

法律相談(無料)

住民課

とき 3月14日(土) 午前9時～正午
 ところ 中央公民館 第1会議室
 相談員 弁護士 村越 健
 ※受付は午前11時まで、予約は住民課戸籍係まで、お申込みください。

心配ごと相談

住民課

とき 毎週水曜日 午前9時～正午
 ところ 中央公民館 第5会議室
 相談員
 3月4日 志賀信市 永田初代 渡辺一雄
 11日 山科初子 占部桂順
 18日 清水繁雄 三輪八重
 25日 大須賀武一 藤江芳恵 永井まさ
 ※相談日は電話による相談もできます。
 TEL 2-1111 (内線20)

身障者相談

住民課

とき 3月10日(火) 午前10時～午後3時
 ところ 中央公民館 第5会議室
 相談員 愛知県身体障害者相談員 有馬茂男

幸田町犯罪状況

1月	侵入盗	車輛関係盗	その他	計
件数	1	3	1	5

幸田町交通事故概況

1月	死亡	重傷	軽傷	小計	物損	合計
人数	0	1	14	15	—	15
件数	0	1	8	9	24	33

役場 2-1111 (代表)

総務課 内線14～16 有線2026
 [夜間2-1112]
 企画課 内線45(54電算)有線2458
 管財課 内線38
 税務課 内線20～22 有線2027
 有線6591

通信制生徒募集

刈谷東高校

募集人員 普通科 300名
 応募資格 中学卒業者および卒業見込者
 出願期間 3月16日～4月4日
 入学選抜 検定は無料、書類選考のみ
 出願および問い合わせ先
 愛知県立刈谷東高校
 刈谷市半城町 ☎0566-21-3349
 ※出願書類など郵送で請求する場合は、
 170円切手と返信用封筒同封のこと。

職業訓練生募集

職業訓練校

岡崎職業訓練校 (☎0564-51-0775)
 機械製図科 30名 1年(女性可)
 機械科 30名 〃
 電気工事科 20名 〃
 自動車整備科 30名 〃
 入校日 4月7日(定員になり次第締切)
 資格 30歳以下で高校卒業(見込)以上
 高浜職業訓練校 (☎0566-53-0031)
 第1建築科 30名 1年
 建築製図科 30名 〃(女性可)
 インテリアサービス科 30名 1年(女性可)
 入校日 4月7日(定員になり次第締切)
 資格 30歳以下で高校卒業(見込)以上

2等陸海空士募集中

総務課

自衛隊では若い力を
 まっています。
 詳しくは、役場総務
 課または、自衛隊岡崎
 出張所へ。
 ☎0564
 -21-7307

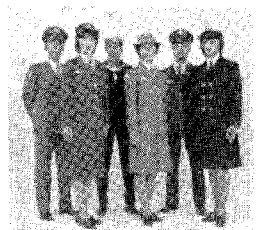

昭和55年度

住民行動テーマ

- 資源を大切に 省エネルギーに努めよう
- 健康のため 歩け歩け運動を推進しよう
- 皆んなで力を合わせ青少年の
 非行防止と健全育成に努めよう

お

知

5

せ

当直医

母子健康センター行事

診療時間 (午前9～正午・午後2～6時)

3月8日		
内科又は小児科	志賀医院	中島 43-2015
外科	佐野医院	幸田 2-5411
産婦人科	山中医院	伝馬 21-8014
皮泌科	亀井医院	伝馬 22-5110
耳鼻咽喉科	康生病院	康生南 21-1340
眼科	鈴木医院	幸田 2-4612
3月15日		
内科又は小児科	伊藤医院	定国 43-2678
外科	岡崎南病院	羽根 51-5434
産婦人科	須田医院	六供 23-3160
皮泌科	大竹医院	明大寺 22-1449
耳鼻咽喉科	島田病院	伝馬 21-3387
眼科	欠藤医院	能見 21-0641
3月21日		
内科又は小児科	浅井医院	幸田 2-0010
外科	美合病院	美合 51-2521
産婦人科	遠山病院	嶋田 21-7946
皮泌科	美合病院	美合 51-2521
耳鼻咽喉科	山本病院	連尺 21-0359
眼科	栗屋病院	嶋田 21-3656
3月22日		
内科又は小児科	鈴木医院	幸田 2-0020
外科	管医院	美合 53-2266
産婦人科	河合医院	能見 21-6591
皮泌科	亀井医院	羽根 53-1128
耳鼻咽喉科	中野医院	本町 22-0261
眼科	南部医院	羽根 51-5334
3月29日		
内科又は小児科	山崎医院	幸田 2-5225
外科	築瀬医院	洞 24-0205
産婦人科	長坂病院	矢作橋 31-3170
皮泌科	橋本医院	康生南 22-3497
耳鼻咽喉科	坂堂医院	福寿 21-6156
眼科	伊藤医院	亀井 21-3313
4月5日		
内科又は小児科	岩瀬医院	福岡 51-9036
外科	中沢医院	六供 23-8100
産婦人科	田那村病院	康生南 23-8161
皮泌科	みしま医院	康生南 21-1648
耳鼻咽喉科	渋谷医院	嶋田 23-0169
眼科	岡田医院	八幡 21-0134

なお、歯科は岡崎歯科医師会館 (岡崎市六供町三本松 ☎0564-21-0501) で診療。
時間：午前9時～11時
保険証を持参してください。

月日	曜	行事	時間	備考
3月11日	水	母親教室	午前9:30開講	妊産婦
		妊婦検診	午後1:30～3:00受付	妊婦
12日	木	母親教室	午後1:00開講	妊産婦
13日	金	1歳6か月児検診	午前9:30～11:00受付	54.8.14～54.9.13出生者
		3歳児検診	午後1:00～2:00受付	53.2.14～53.3.13出生者
18日	水	予約児検診	午前9:30～11:00受付	
		8か月児検診	午後1:00～2:00受付	55.6.8～55.7.10出生者
25日	水	乳幼児相談	午前10:00～11:00受付	
		妊婦検診	午後2:00～3:00受付	妊婦
4月1日	水	予約児検診	午前9:30～11:00受付	
		8か月児検診	午後1:00～2:00受付	55.7.11～55.8.1出生者

乳幼児検診、妊婦検診には必ず母子手帳を持参ください。

戸籍異動

一月一日～三十一日届出

おめでとうございます (43名)

出生児 (順不同)

- 野畑 稲吉 岩永 笹山 石川 鈴木 牧野 山本 浅井 日高 森田 高橋 仲井 近藤
 畑 吉望 永真 山 川 木 野 本 井 田 橋 井 藤
 陽 一 紀 由 美 優 泰 三 亜 由 美 清 香 美 紀 久 実 奈 々 子 幸 大 幸 大 暁 良 江
 常男 正 忠 勲 則 優 卓 武 彰 文 裕 英 幸 祐
 男 利 男 男 也 司 伸 雄 之 一 司 三 父

- 海坂 大 鷺 鷺 鷺 鷺 芦 永 須 市 芦 六 鷺 芦
 谷 崎 草 田 田 田 田 谷 野 美 場 谷 栗 田 谷 区
 宇 鴨 伊 伊 浅 小 内 米 馬 小 吉 杉 上 尾 草 山 若 大 高 鷺 小
 都 下 奈 藤 井 野 田 津 場 縣 田 浦 村 崎 次 田 林 須 橋 見 川
 野 友 祐 成 花 真 貴 貴 賀 正 美 悟 宜 一 和 幸 代 幸 子 泰 弥 好
 絃 洋 也 人 子 伸 子 正 和 幸 志 之 仁 也 代 子 雄 生 美
 輝 直 武 始 昇 賢 富 章 敏 和 純 俊 均 正 政 保 茂 勉 滋 和 文
 雄 治 郎 治 一 一 光 夫 一 和 一 和 由 彦 夫 吉 和 和 則 義
 芦 鷺 海 野 岩 岩 荻 六 市 鷺 高 六 鷺 芦 荻 幸 市 野 六 鷺 大
 谷 田 谷 場 堀 堀 粟 場 田 力 栗 田 谷 田 田 場 栗 田 草

- 大須賀 鈴木 長谷 小川 石槌 小坂 川口 三浦 齋藤 村上 おくやみ申し上げます (10名)
 志 城 市 喜 助 ツ ゲ 政 雄 政 枝 た み 喜 平 イ シ 菊 一 死 亡 者 年 齢 主
 79 69 72 81 51 66 82 82 70 81 昭 一
 彌 政 光 一 富 市 末 坂 元 昭
 七 光 一 興 美 三 一 市 吉
 野 鷺 桐 大 六 上 高 市 坂 坂
 場 田 山 草 栗 六 栗 力 場 崎 崎
 繁 光 繁 良 一 克 久 敏
 夫 男 信 一 義 二 夫
 岩 岩 大 野 鷺 横 六 六
 堀 堀 草 場 田 落 栗 栗

愛知県が保障する火災共済にご加入を

大巾改正!! 最高**1,500**万円まで

(2月1日より実施)

契約できるよう上げました。

万々にそなえぜひこの機会に火災共済にご加入ください。

●●● 加入案内 ●●●

- (1) ご契約は最低50万円単位とし、建物・家財併せて一世帯最高1,500万円まで、借家にお住いの方については、家財のみ最高600万円まで契約できます。
- (2) 契約の期間は申込日の翌日の正午より1年間です。
- (3) 水損（類焼を防ぐ為の消火放水による損害）の場合でも契約金の1割を限度として支払います。
- (4) 共済金の支払いは、共済組合独自でもっとも有利な方法で迅速に支払います。
- (5) 加入申込と同時に出資金100円を出して頂きます。脱退の時は出資金をお返しいたします。
- (6) 不慮の火災に備え下記の表に相応するご契約をおすすめします。

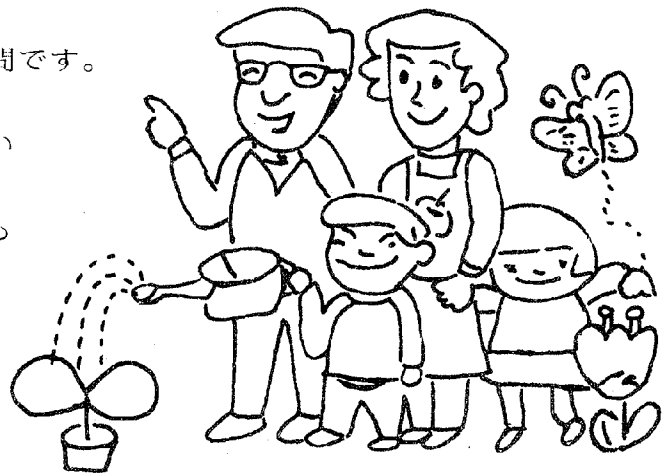

建物の延面積別の共済金最高限度額一覧表

建物の用途	共済掛金 50万円につき	共済金の最高限度額				
		49.5㎡ (15坪)未満	49.5㎡ (15坪)以上	66㎡ (20坪)以上	99㎡ (30坪)以上	
専用住宅	木造年 750円	建物・家財併せて	500万円	800万円	1,200万円	1,500万円
	耐火年 500円					
店舗併用住宅 事務所	木造年 1,700円	建物のみ	500万円	800万円	1,200万円	1,500万円
	耐火年 1,100円					
作業場併用住宅	木造年 2,550円	家財のみ (借家を含む)	300万円	400万円	500万円	600万円
	耐火年 1,700円					
木造のアパート類	年 1,300円	木造アパート類 200万円まで				

申込み・問合せ

幸田町消防署 庶務係

TEL 2-3822 有線 6565

愛知県共済生活協同組合

名古屋市中区伊勢山一丁目8番22号 ☎ 460

(愛知県生活文化会館内)

TEL. (052) 331-7951・7952・7526

大巾改正!! 安い掛金で 大きな保障!

(2月1日より受付開始)

“こどもさんも、加入できます。”

生命共済

◇保障と月額共済掛金 (1口単位で加入できます)

1月当り共済掛金		A コー ス			B コー ス
		1口 1,000円	3口 3,000円	5口 5,000円	(1口) 800円
交通事故で死亡したとき		400万円	1,200万円	2,000万円	350万円
不慮の事故で死亡したとき		200万円	600万円	1,000万円	250万円
病気で死亡したとき		100万円	300万円	500万円	150万円
不慮の事故 交通事故による	一定傷害	100万円~10万円	300万円~30万円	500万円~50万円	100万円~10万円
	入院(5日以上 120日迄)	1日 1,500円	1日 4,500円	1日 7,500円	1日 1,500円

(注) 共済掛金には共済運営費が含まれています。

◇保障開始日

申込月の翌月1日から保障が始まります。(但し、毎月20日までの申込に限ります。)

◇保障期間

保障は1年間で、脱退の申し出がない限り自動的に更新します。(この共済制度の年度は3月1日から翌年2月末日までです。)

◇加入資格および条件

1. 年令5才以上65才までの方、但し、加入後65才に達した方は、当該保障期間の満了日をもって脱退となります。(この場合あらかじめご通知します)
 - ・ Aコース……年令15才以上60才までの方で、1口から最高5口まで加入できます。
年令61才以上65才までの方は、1口から最高3口まで加入できます。
したがって4口以上加入していた方が60才に達した場合、その保障期間の更新時(3月1日)に自動的に3口に変更になります。
 - ・ Bコース……年令5才以上15才未満の方で加入口数は1口に限ります。但し、15才に達した場合は自動的にAコースに移行し5口まで加入できます。
2. 診査なしで加入できます。但し、加入申込日現在病気やけがをしている方および過去1年以内に病気で入院された方は加入できません。万一加入資格を欠いて加入したときは、加入を取消し、共済金も支払われません。この判定は事故発生時の医師の診査により行われます。

◇加入手続

別紙加入申込書により、共済掛金と出資金 100円を添えてお申込みください。(火災共済加入者は出資金は要りません。)

掛金は毎月前払いとし、2回目以降は東海銀行、名古屋相互銀行、岡崎信用金庫、一宮信用金庫及び蒲郡信用金庫の本、支店で自動振替によりいただきますので、別紙「預金口座振替依頼書」を加入申込書に添えてご提出いただきます。(この書類作成に使用する印かんおよび住所氏名は、銀行にお届けのものと同じでないといけません。)

◇還付金

1年度ごとに収支計算をおこなって(Bコースは別途計算) 剰余金があれば、還付いたします。

詳しくは、裏面のお問合せ先または愛知県共済生活協同組合にお問合せください。



帰ってきた

ダニ

戦争直後に大発生して人々を悩ませたダニたちもBHC等の優秀な殺虫剤によって駆逐されしばらくの間忘れられていました。ところが、BHC等の使用が禁止されたうえに、最近、国際交流が盛んになり、ダニの繁殖地域からこれを持ち帰ることが多くなって再びダニが注目されるようになりました。

ダニの種類

現在知られているダニの種類は、約1万種ですが、実際に存

在するのはその何倍か見当もつかないというのが実情です。といっても、すべてのダニが人間に害を与えるわけではないのですが、中には、イエダニのように吸血するもの、ヒゼンダニのように皮膚炎を起こすもの、コナダニのように食品にわくものなど不快なダニもあります。

人間に害を与えるダニ

イエダニ

イエダニは、赤褐色の体長約0.7ミリのダニで、もともとネズミの糞内に大繁殖し、これから這い出して人を襲い、何とも言えない不快な痛さで食いつき吸血します。イエダニは、柔らかい皮膚を好むので子供や女性がよく襲われます。

ヒゼンダニ

ヒゼンダニは、体長約0.4ミリの卵形のダニで、疥癬症の病原虫です。疥癬症は、最初、指の間、腕の上部内側、わきの下、太腿部の皮膚が3〜4ミリくら

昭和56年3月1日
愛知県岡崎保健所
☎(0564)22-2501

いはれて赤くなり、間もなく水ぶくれになって激しいかゆみを覚えますが、これをかくと膿を持つようになります。

コナダニ・ツメダニ

コナダニは、体長約0.5ミリの半透明な乳白色のダニで、白い

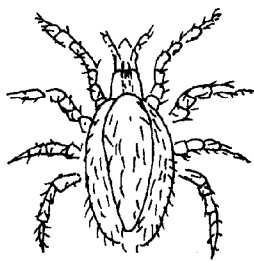

粉をふいたように食品にわきまです。最近コナダニは、食品につくだけでなく、畳に大発生することがあるようです。これは、従来と違って新しいワラをタタミの材料にすることが多くなり、養分が十分にあるためと、コンクリート造りの家では通風が十分でなく湿度が高くなるためです。

コナダニといえは、忘れてはならないのがツメダニです。ツ

メダニはコナダニの中に混在してコナダニを食べて生活していません。従って、コナダニが大発生すると、ツメダニもどんどん増加しますが、ツメダニは、淡黄色ないし橙色をしているのでコナダニとはっきり区別できます。

コナダニは、人体に重大な影響を与えないのが普通ですが、ツメダニは人のからだに這い登り、腕の内側などを刺します。この刺し口はポツポツと赤くはれてかゆくになります。

駆除対策

イエダニ

イエダニが居間に這い出して来たときは、ネズミが巣を捨てたり、死んだりした時が多いので、まず、天井裏などネズミのすみかとなるような所を調べ、ネズミの巣や死骸を取り出して焼いてしまおうとよいでしょう。さらに、天井裏等で活躍中のネズミを駆除することも必要です。

ヒゼンダニ

ヒゼンダニは、直接接触によって感染することが最も多いのですが、衣類や寝具を介して感染することもあります。従って不潔な集団生活は避けることが賢明です。しかし、感染の疑い(疥癬症の疑い)があるときは

皮膚科医の診察を受けるとともに衣類は熱湯消毒し、寝具などは毎日根気よく日光消毒しましょう。

コナダニ

コナダニを全滅させるには、コナダニのついた食品をその容器ごと熱湯につけ、さらに、その食品の置いてあった棚等は、熱い雑布でよく拭き取るとよいでしょう。また、タタミにコナダニが発生したときは、畳を日光によく干し、熱い雑布で拭くとよいでしょう。

一方、問題のツメダニは、食物であるコナダニが全滅すると消滅してしまします。

個々のダニの駆除対策は以上のとおりですが、どのダニにも共通している対策は、湿気を絶ち、住まいや身のまわりを清潔にすることです。

具体的には

- 日頃からこまめに掃除する。
 - 住まいの通風をよくする。
 - 身体を清潔にする。
 - 寝具を日光消毒する。
 - ダニやシラミが発生したら畳も日光消毒する。
- これらのことは、ダニに限らず、シラミやノミの発生を防ぐとともに、健康な生活には欠かせないことです。

見なおしてみませんか？

おやつ

子どものおやつは、3回の食事で満たしきれない栄養を補うと同時に、幼い心を豊かにする糧としても大切なものです。

しかし一方、おやつが子どもの健康を害し、子どもの心の正しい発達を妨げる例も多々みられるところ です。子どもの本能にまかせ、不規則あるいは頻回のおやつは、おやつとしての効果を期待できぬだけでなく子どもの食欲を害し、むし歯の原因となりやすく、食生活全体の歩調を乱す要因となります。とくに、甘い砂糖のたっぷり入ったおやつを絶えず口の中に入れていような生活を送っていると必ずといってよいくらい「むし歯」になります。

子どものむし歯予防ばかりでなく、心身の成長発育のためにも、おかあさんのこまやかな愛情で上手なおやつとの与え方をくふうしましょう。

★好ましいおやつとの与え方

- ① 手づくりのおやつを……
- ② 時間を決めて、量を決めて与える。

③ なるべく甘味(砂糖)を控える。

④ 消化のよい、歯にべとつかないものを……

⑤ 2種類以上を組み合わせて美的に

⑥ 食卓で食べましょう。

★おやつメニュー

『スイートポテトの花揚げ』

材料名(1人分数量)

- ・さつまいも 50g
- ・干しぶどう 3g
- ・バター 2g
- ・牛乳 10cc
- ・塩 少々
- ・しゅうまいの皮 3枚

作り方

① さつまいもはゆでてつぶし、干しぶどうのみじん切り、牛乳、バターを加えて混ぜ合わせる。

② ①をしゅうまいの皮で花のような形に包み、油で皮がキツネ色になるまで揚げ

『いちごミルク』
材料名(1人分数量)

- ・いちご 約10粒
- ・レモン汁 少々
- ・砂糖 少々
- ・牛乳 1本

作り方

① いちごはきれいに洗って水気をよくきり、へたをとってフォークでつぶし、レモン汁と砂糖を少々ふり混ぜて冷蔵庫に20分くらい入れておく。

② いちごがよく冷えて味がなじんだら、冷やした牛乳とよく混ぜ合わせ、グラスに注ぐ。

保健所・献血で

簡単にできる梅毒検査

かかった本人ばかりか、その人の配偶者や子供にまで害毒をおよぼす梅毒。最近、海外旅行が盛んになり、コレラや赤痢などが持ち帰られて世間を騒がしています。梅毒に代表される性病も、こっそり持ち込まれている可能性が大きいと思われ

ます。定期的検査を

性病は、ほとんどの場合、患者に直接接触することによって移りますが、電車の吊り皮とか、銭湯などで間接的に移ることも

♥ 婚前学級を開きます

望により血液検査を行います)

受講料 無料

申込み 電話で保健所保健婦係へお申込み下さい。

望により血液検査を行います)

岡崎保健所 ☎22-2501

保健所では、婚約されたお二人に婚前学級をプレゼントします。健康で幸せな家庭づくりのために、ぜひお出かけください。

日時 3月22日(日) 午後零時30分～4時

場所 岡崎保健所

対象 婚約者及び新婚のかた (できるだけ二人で)

内容 結婚に必要な知識(希

望により血液検査を行います)

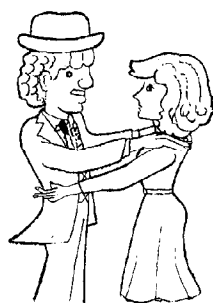

検査日

毎週月曜日午前9時～11時

場所 岡崎保健所

献血しても検査できます

献血は満16才以上65才未満の健康な方なら誰でもできる助け合いです。

献血をすると血圧や梅毒を含む血液検査が同時に受けられ、健康管理にも役立ちます。

献血するには 毎月第二・第四水曜日、10時から15時、市立岡崎病院で受付けています。

なお、第二・四水曜日に御都合の悪い方、早急に献血する必要がある方は、保健所へお問い合わせください。