

省江スルキ一

「トビ」の「見ぎは」
「やぬらう」。



812
エッセイ

広報

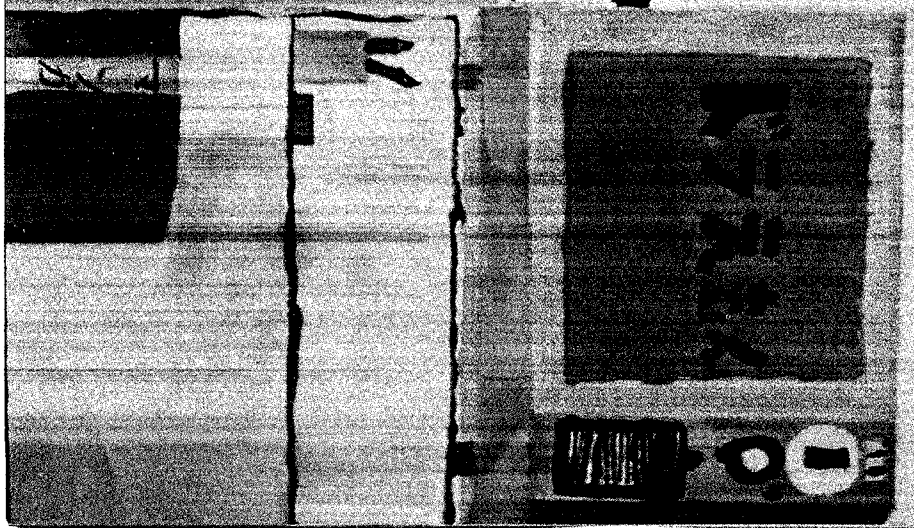

習慣を身につけよう

◆幸田町は「省エネ・省資源推進」宣言の町です

家庭で使うエネルギーのうち、冬季の暖房用のエネルギーは、約四割を占めるといわれており、それだけに冬の省エネルギー対策は非常に重要です。

そこで、二月は「省エネルギー1月間に定められております。限りある貴重な資源をムダなく有効に使うためにも、各家庭におかれては、今年の冬は次の、「家庭の冬の省エネルギー対策・10の提案」のような工夫を行うことにより、省エネルギーに

ご協力をいただくようお願いいたします。

省エネ・省資源推進宣言の町にふさわしい、まちづくりをしましょう。

表紙
児童生徒省エネ・省資源応募作品から
豊坂小
夏目章くん

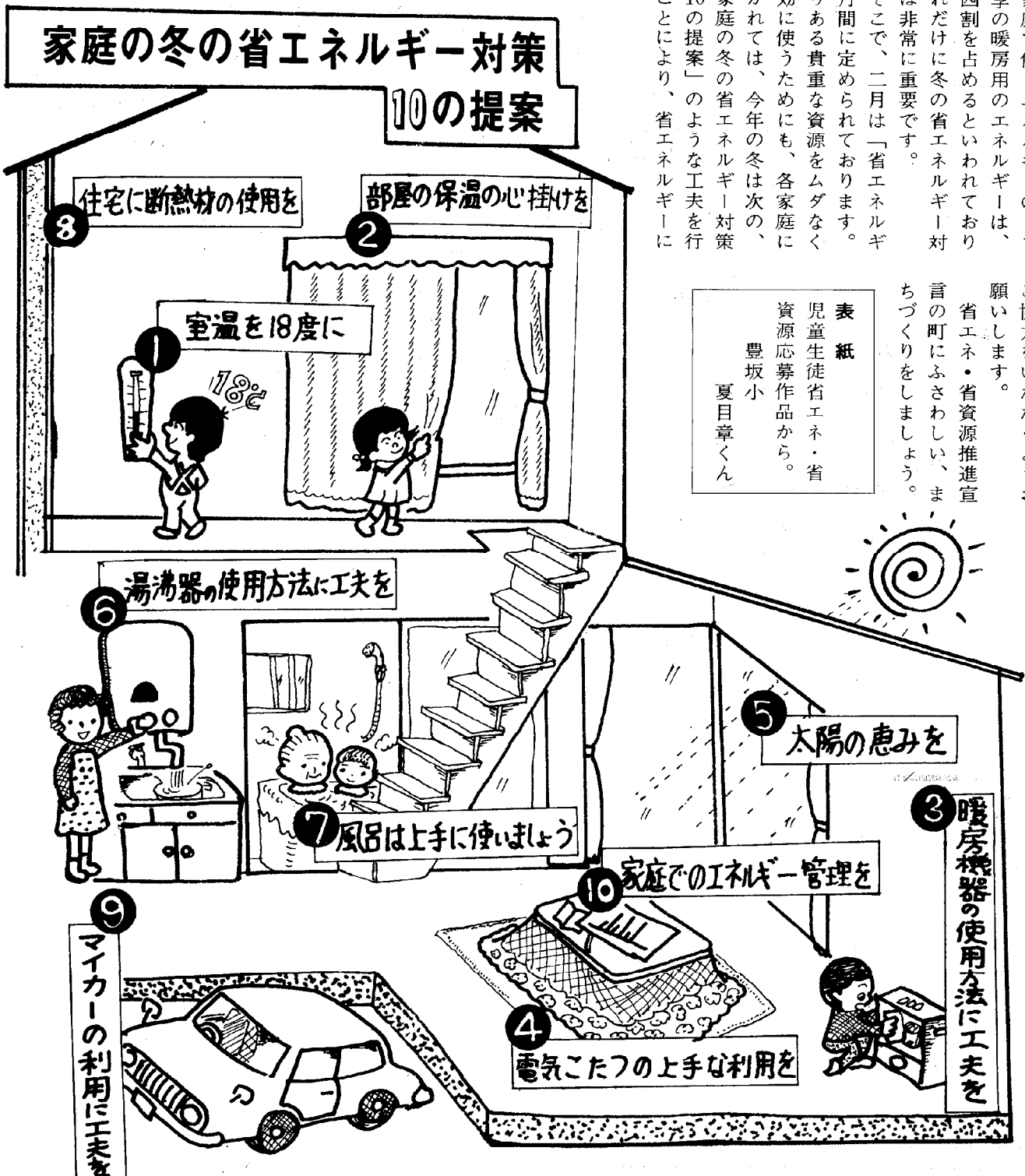

家庭の冬の省エネルギー対策 10の提案

1 室温を18度に
2 部屋の保温の心掛けを
3 住宅に断熱材の使用を

4 電気こたつの上手な利用を
5 太陽の恵みを
6 湯沸器の使用法に工夫を
7 風呂は上手に使いましょう

8 暖房機器の使用法に工夫を
9 マイカーの利用に工夫を
10 家庭でのエネルギー管理を

2月は省エネルギー一月間

省エネ型の生活

- ① 室温は十八度に調整を
暖房温度を一度下げれば、燃料費は約一割節約できます。部屋着は少し厚目にし、こまめな温度調節が重要です。
- ② 部屋の保温の心掛けを
カーテンは厚手の長いものにし、カーペットを敷いたり、窓や壁などに日張りをしましょう。なお、換気にも注意しましょう。
- ③ 暖房機器の使用方に工夫を
暖房機器は部屋の用途や大きさに合った物を使いましょう。また手入れも忘れずしましょう。効率よくエネルギーを使うことができます。
- ④ 電気こたつの上手な使用を
電気こたつは局部的な暖房として効率的です。こたつ敷きや厚手のこたつ掛けを用い、適温に設定、使用しない時はスイッチを切りましょう。
- ⑤ 太陽の恵みを
冬でも、太陽があたればとても暖かくなります。天気の良い日には、カーテンを開け、十分太陽熱をとり入れましょう。
- ⑥ 湯沸器の使用方に工夫を
瞬間湯沸器の口火をつけつけしにしないように気をつけましょう。また、お湯は必要な分だけ容器に取って使いましょう。
- ⑦ 風呂は上手に使いましょう
冬は風呂が冷めやすいので、

- 沸いたら家族が次々と入浴するよう効果的に風呂を使いましょう。
- ⑧ 住宅に断熱材の使用を
新しく住宅を建てられる方は増改築をされる方は、断熱材を入れることをお勧めします。
- ⑨ マイカーの利用に工夫を
家庭で行楽、帰省などのときは、努めてマイカーの利用を自粛しましょう。燃費のチェックをして、節約運転に心掛けるこ

省エネアイデア募集 入選者表彰される



▲代表で表彰を受ける 大竹さん

昭和五十五年十月末日まで行われまして省エネアイデア募集作品入選者の表彰が、十二月二十一日、産業まつりの席上で行われました。作品は標語、ポスターなど合わせて百六十名、百三十九名の方が応募され、い

昭和五十五年十月末日まで行われまして省エネアイデア募集作品入選者の表彰が、十二月二十一日、産業まつりの席上で行われました。作品は標語、ポスターなど合わせて百六十名、百三十九名の方が応募され、い

- 暖房費は半分程度も節約できま
- す。
- ⑩ 家庭でのエネルギー管理を
日ごろの省エネルギー努力を

- とも大切です。
- 標語の部
最優秀賞 大竹 正夫(市場)
優秀賞 長谷 恒代(桐山)
〃 加藤 繁乃(須美)
ポスターの部
最優秀賞 佐野愛子(幸田高)
優秀賞 鈴木千加子(〃)
〃 今井 季之(〃)
〃 牧野 晴美(〃)
〃 松本 金満(高力)
〃 柴田洋子(幸田高)
- 製品の部
実用化賞 石沢 幸男(芦谷)
努力賞 稲吉 忠恭(横落)
その他の部
アイデア賞 村越与三松(海谷)

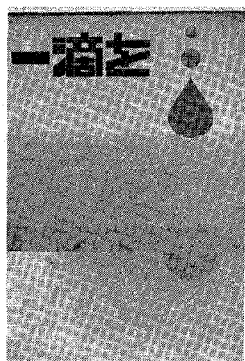

▶ポスターの部 最優秀作品
作 佐野愛子さん

町内では 349名

未来へはばたく新成人

新成人にインタビューをしました

晴天に恵まれた一月十五日、全国では約百六十万人、幸田町内では男子百六十名、女子百八十九名の成人が誕生しました。

成人式は、幸田町中央公民館中ホールで午前九時から行われ約三百人の成人が集まりました。

成人式の席上、六名の方に協力を得て、新成人としての抱負などをインタビューしてみましたので紹介します。

なお、教育委員会の呼びかけにもかかわらず、やや派手な服装が目立ちましたのが残念です。一度式のあり方を考えてみてはどうでしょうか。

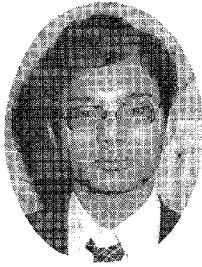

藤田 一夫さん
(岩堀・会社員)

趣味は 弓道一筋です。成人になつての抱負は 仕事・趣味共に精一杯暮らしたいと思ひます。また、会社の大学で勉強したいと考えます。

町に望むことは 体育施設は充実していると思ひますが、弓道などが出来る武道場がほしいと思ひます。心身の鍛練には武道の方が良いのではと思ひます。

町に望むことは、名鉄電車が幸田を通るか、国鉄電車の快速が止まったらと思ひます。それから、スパーか専門店がもっとあつたらと思ひます。



山本 貞子さん
(市場・学生)

趣味は 読書とレコード鑑賞です。成人になつての抱負は 特に成人になつたという実感はありませんが、選挙などには必ず行きたいと思ひます。

町に望むことは、自然環境は良いと思ひますが、公園が少ないと思ひます。また駅前通りの道路を拡幅整備してほしいと思ひます。

町に望むことは、中心部での公園が不足しているのではないかと思ひますが、近隣の市町よりは住みよいと思ひます。

町長あいさつ要旨

新成人の皆さん、おめでとうございます。未来の幸田町を築くのは、皆さんのような若い力であり、ふるさとを愛し、緑豊かな人と自然と産業の町、幸田を大切にしたいと思ひます。これから、種々の苦しい事、楽しい事があるでしょうが、健康で、満ちたりた生活を送るよう願ひます。



村越恵美子さん
(海谷・家事)

趣味は 食べる事。

成人になつての抱負は 一つ一つに責任ある行動を取り、後で振り返った時に悔いのない生活を送りたいと思ひます。

町に望むことは 二月には結婚して幸田を出ますので、緑がたくさんある自然を残して置いてほしいと思ひます。



大矢 政之さん
(六栗・会社員)

趣味は ギターとドライブです。成人になつての抱負は 特に成人になつたという実感はありませんが、「しっかりとしなければ」と思ひます。

町に望むことは、自然環境は良いと思ひますが、公園が少ないと思ひます。また駅前通りの道路を拡幅整備してほしいと思ひます。

町に望むことは、職場が町外です。なので、あまり町を見つめる時間がなく特に希望はありません。

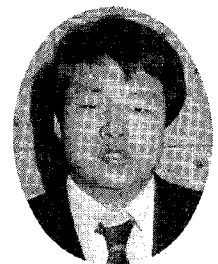

吉田 浩之さん
(大草・会社員)

趣味は レコード鑑賞です。

成人になつての抱負は もう子供ではないのだから、立派な大人、責任ある大人になりたいと思ひます。

町に望むことは 中心部での公園が不足しているのではないかと思ひますが、近隣の市町よりは住みよいと思ひます。



黒柳志志子さん
(坂崎・会社員)

趣味は 編物です。成人になつての抱負は これからは困りの人にも大人として認められるので、責任ある行動を取るようにしたいです。

町に望むことは、職場が町外です。なので、あまり町を見つめる時間がなく特に希望はありません。

町に望むことは、職場が町外です。なので、あまり町を見つめる時間がなく特に希望はありません。

▼ 55年事故状況

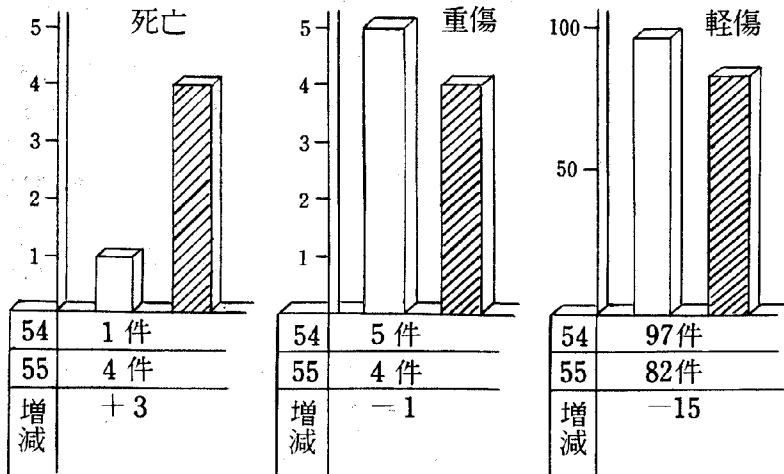

若者よ！スピードを落せ

昨年の愛知県下の交通事故は件数、傷者とも一昨年より減少したものの悲しいことに死者数のみが異常に増加するという残念な結果となりました。

交通死亡事故の特徴をみると一部の若者や成人層による、飲酒・暴走・無免許運転など基本的なルールを無視した車両相互や車両単独事故が大幅に増加し前途ある人命が

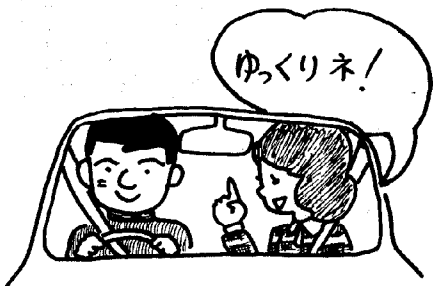

輪禍で失われてしまいました。このことは、幸田町においても同じような特徴を表わしており死者数においては、四件四名という最悪な結果になってしまいました。

ハンドルをにぎつたら必ず守ろう（安全運転五則）

○安全速度を必ず守る

- カーブの手前でスピードを落とす
- 交差点では必ず安全を確かめる
- 一時停止で横断歩行者の安全を守る
- 飲酒運転は絶対にしない
- 悲惨な交通事故をなくする近道は、なんととってもスピードを落としてゆっくり走ることです。車の運転は、あなたの人柄をはつきりとあらわすものです。セーフティードライブを続けてください。

知っておきたい

「国保と交通事故」

▲一つの原則
他人（第三者）に傷つけられてけがをしたり病気になるたりすれば、加害者が全責任を負って損害の賠償をするのが世の中の約束ごとです。したがって、そのようなできごとで治療を受けるときは、国民健康保険の給付がされないのが原則になります。

▲被害者の義務
不幸にして交通事故にあつて国保で診療を受ける場合は、必ず、世帯主が、すぐに役場国保係へ、その事実と被害状況を、届出なければなりません。

▲国保が一時たてかえて、加害者が返す
国保の保険診療が受けられるというのには、治療費を国保が、一時たてかえておくということです。

そして、その分は、加害者が負うべき当然の責任として、あとで、国保に返還してもらいます。

1日 一日一円で
万一に備えて 1円

交通災害共済に
家族そろって加入しましょ
う

会費 年額一人三百六十円
加入方法 区を通して申込
書が渡されます。

現在加入し
ている人は
三月三十一
日で満了し
ます。ぜひ
継続加入を
しましょう。
詳しくは
総務課へ。

県広域水道整備計画案 幸田町も同意する

将来の安定水需要を図る

このたび、愛知県の将来の水需要に対する安定的給水体制を確立するために、昭和七十年を目標に、愛知県地域広域的整備計画案が県で策定され、県下水道事業を経営する関係市町に対し協議がなされました。

本町も去る一月八日に町議会全員協議会において慎重な協議のうえ、広域的下水道事業などに対する要望を加えることとし、西三河関係市町と同様に同意することです承がされました。

水道整備計画の概要は次のとおりです。

- (1) 現在ある県営水道用水供給事業の四つの水道施設（愛知用水道、西三河水道、東三河水道、尾張水道）を合理的に拡充整備し併せて導・送水管で連結をなし、暫定的に各地域間の量的不均衡の是正など安定給水体制を図る。
- (2) 緊急災害時（震災・渇水・水質急変など）における供給

確保するための緊急連絡管および広域調整池を設けるとともに施設の耐震化と応急給水相互応援体制の整備充実を図る。

(3) 水道用水の供給管理に万全を期するため、施設を総合的に監視する情報並に水質管理体制の整備を図る。

(4) 事業施行期間を昭和五十六年度から昭和七十年の十五年間とし、これに要する概算総事業費約千六百四十億円を投資する。なお、三分の一は国の特定広域事業とし国庫補助対象が見込まれています。

(5) 水道水の需要と供給の見通しにおいては、昭和七十年には人口七百五十万人、昭和七十五年では七百三十万人と見込まれ、関係市町村水道事業で不足する日最大給水量が昭和七十年で約二百三十万トン、昭和七十五年で約二百六十万トンと予想されています。こ

愛知県水道用水供給
事業計画概要図(案抜萃)

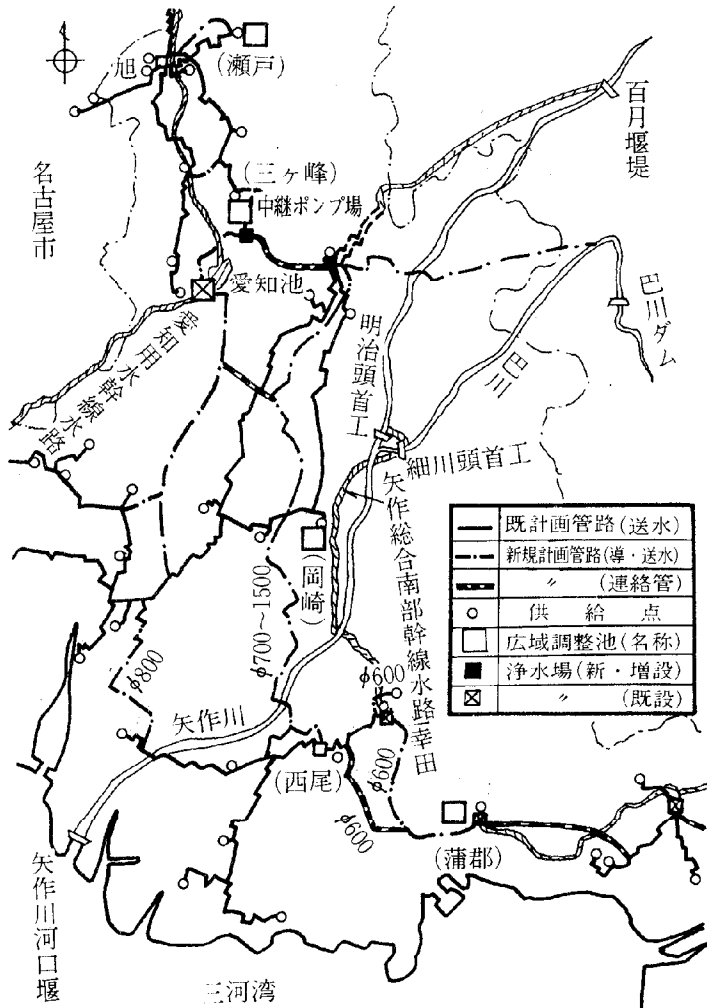

この水道整備計画では、市町村水道事業は昭和七十年以降企業団体化して、経営の合理的な水量について、県営水道用水供給事業を拡張して、供給水量を確保することとしています。

地域社会の発展に伴い増大する水道水の安定的供給体制が整備されることは、水道が日常生活に欠くことのできないものである観点から計画の早期実現が望ましいとされていますが、幸田町では、計画案の同意にあたり次の事項について留意される

- 一、施設整備および管理運営に当たり、より一層の合理化を徹底すること。
- 二、幸田浄水場の水源になっている三河湖の汚染対策を抜本的に構すること。
- 三、連絡管路などについては、充分検討すること。
- 四、水道事業経営健全化のため所要の財政措置を構すること。
- 五、事業投資額に対し、一般会計からの補助および出資金を増額し、県水料金の値上を極力抑制すること。

化と広域化を望む事業体は、相互の話し合いの中で再編成を進めることが出来ます。この広域的な水道整備計画案は本年二月県議会でも同意され、国の事業認可を受けると次年度から事業着手される運びとなります。

よう、県に要望することとしております。

柳川改修へ動く

「調整池確保できれば3か年で」県方針

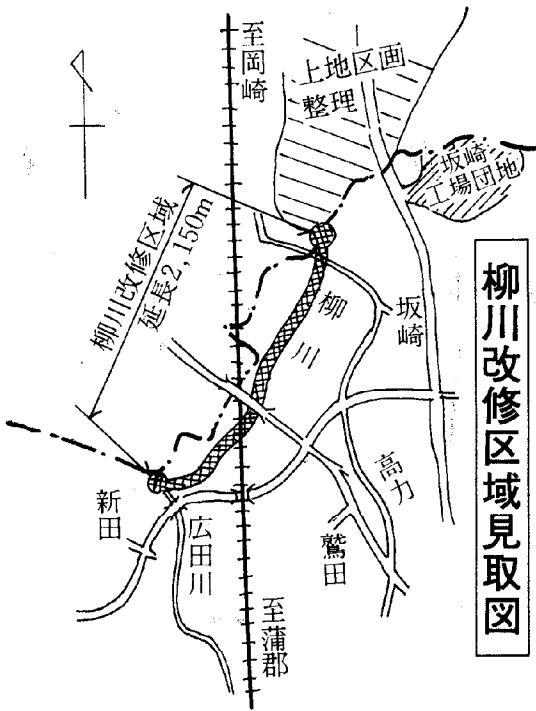

柳川改修区域見取図

降雨のたびに水量が急増し、決壊などの恐れがありました。柳川（一級河川）の改修構想が固まりました。

この河川は坂崎工業団地を最上流とし、高力鷺田地内で広田川に合流する間の長さ二千五百十メートルあります。近年では、上部で岡崎上地区画整理事業による都市化が進み、降雨のたびに下流の不安は深刻なものであります。

町としても、再三再四岡崎市および岡崎土木へ陳情を重ねたところ、最近になって県より、柳川と広田川の合流点付近に約四万八千平方メートルの調整池が確保できれば、三か年間で全線の改修整備が完了するとの見込が出されたものです。

幸田町の北部地域の開発からしても、将来柳川は改修を余儀なくされるため、治水事業のモデルとして調整池を踏まえた改修を進めたいので、関係土地所有者および町民の方々の深い理

解と協力をお願いするものです。なお、広大な調整池でありますので、跡地利用については町民の方々のご意見を賜り有効利用できるよう努力するものです。

昭和56年度 幸田町 転作目標面積 米の事前売渡申込限度 決まる

昭和五十六年一月八日に開かれた西三河水田利用再編対策推進協議会（会長、西三河事務所長）は、管内市町村長参加のもと五十六年度の転作目標などについて慎重に審議をし、この結果本町は次のとおり目標が決定しました。

すでにご承知のとおり、米の消費の減退と反収の伸びが続いている現状では過剰米（現在、国民の七か月分の消費量相当）の増加を防がなければなりません。このため、農家の皆さんには、ご迷惑をおかけいたしますが、ご理解のほどよろしくお願いたします。

なお各地区への配分については、「幸田町米生産調整推進協議会」で決定し、二月上旬まで

に地区生産組合長さんに通知する予定です。

※ 転作第2期対策における奨励補助金などについては、広報一月号でお知らせしたとおりです。

米の消費、生産と古米の在庫（全国）

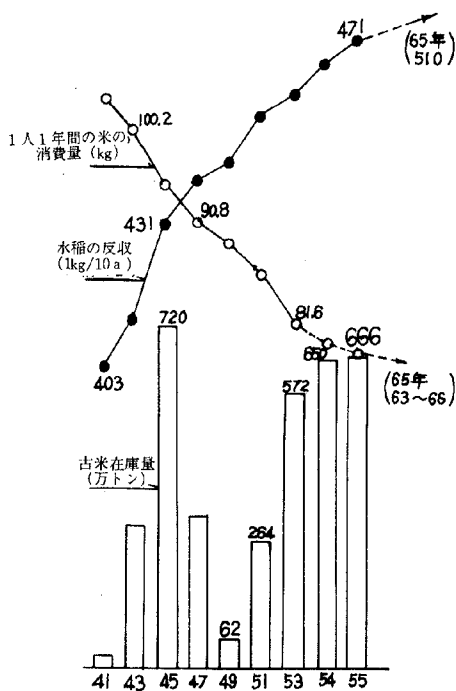

◎転作目標面積

		第2期 (56~58年)	
55年度	転作率	期間中	前年対比
158ha	18.6%	199ha	125.9
		194ha	122.7

◎米の限度数量

55年産米 (参考)		第2期			
		期間中		56年産米	
うるち	も	うるち	も	うるち	も
26,130俵	50俵	未定	未定	25,375俵	50俵

◎集落での話し合いにより、地域の実情に即した転作推進を!!

あなたです！火事を出すのも防ぐのも

春の全国火災予防運動

2月28日 ～ 3月13日

空気が非常に乾燥し、強風が吹くことの多い時期に当たり、火災予防思想の一層の高揚を図るとともに、火災による悲惨な焼死事故や、貴重な財産の損失を防止するために春の全国火災予防運動を実施します。

重点目標
(1) 幼児・老人・身体不自由者を中心とした焼死の防止

火災による死者の発生傾向は一般住宅、共同住宅などの建物火災によるものが多く、特に自力避難のできない幼児や、身体不自由な高齢者が多いことに鑑



み、幼児・老人・身体不自由者を中心とした焼死防止対策の徹底を図るものです。

(2) 少年消防クラブの育成強化

火災予防に関する知識を子供の中から培って、将来における予防的成果を期待するとともに、子供を介して家庭ひいては学校火災を減少させるという目的をさらに推進させるため、少年消防クラブの育成強化を図るものです。

(3) 異常乾燥時および強風時の火災発生防止

この時期は、特に空気が乾燥したり、風の強い日が多いことから、火遊び、たき火、喫煙、屋内の裸火などの使用に当たっては火災防止の徹底を図るものです。

(4) 防火管理体制の確立

防火管理体制の整備については、従来から強力に指導推進されてきているところでありま

が、その実態を見るとまだ十分とはいえません。そこで、防火管理者の選任率や消防計画の作

火の用心を願ひ

消防出初式行われる



成率の高揚と併せて防火管理体制の質的充実を図っていくものです。

・ 町民のみなさん、この運動に協賛いただき、火災のない平和な町づくりに協力をお願い申し上げます。

幸田町消防出初式が去る一月十一日、粉雪舞う、寒風の中で行われました。

幸田町内の消防団員百四十七名、消防署員二十六名による分列行進、一斉放水や、町長による服装検査、機械器具点検などが行われました。

また式の中で、長年勤めた団員や、他の模範となる団員の表彰、併せて消火活動に協力した一般の住民の方々の表彰もありました。

消防のおじさん

ありがとう

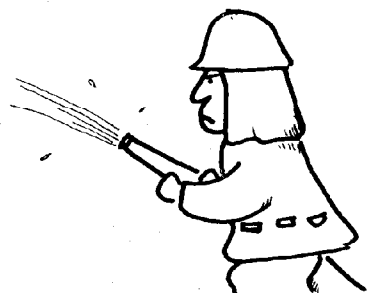

(あけぼの幼稚園訪問)
十二月二十二日、私立あけぼの幼稚園(鈴木幸雄園長)の園児が消防署を訪れ、消防自動車などを見学した後「日ごろ町の消防活動に努めてくれている」ということで、消防署員に対し手作りの感謝のペナントを贈ってくれました。



税務だより

確定申告で所得税の精算

申告と納税はお早めに

今年も所得税の確定申告の時期となりました。確定申告書の提出と納税は、二月十六日(月)から三月十六日(月)までです。

なお、税金の還付を受けるための確定申告書は、すでに受付けていますので、早く申告すればそれだけ早く還付されることとなります。

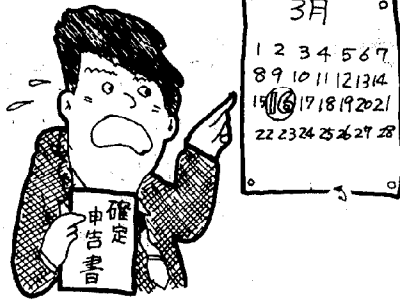

申告は正しく

所得税の対象となる所得は営業、農業、預金利子、株の配当不動産所得、給与や年金、譲渡所得などすべて合算されます。

申告をもらしたり忘れれると後で更正決定され、本税のほかにも余分の税金を納めなければならぬこととなります。

また五十六年度町県民税、事業税の算定の基礎となりますから、正しい申告と納税をしましょう。

確定申告をしなければならぬ人

◎事業所得や不動産所得などのある人

一般には、昭和五十五年中の各種の所得金額の合計額が基礎控除、配偶者控除、扶養控除など各種の所得控除の合計額より多い人は、確定申告をしなければ

なりません。

◎サラリーマン

サラリーマン(給与所得者)は、通常勤務先の年末調整で税金の精算が行われますから、確定申告をする必要はありませんが、サラリーマンでも次のような人は確定申告をしなければなりません。



- (1) 給与の年間収入金額が一千万円を超える人
- (2) 給与所得及び退職所得を除く所得の合計額が、

- ①二十万円を超える人
- ②二十万円以下の人でも同族

会社の役員及びその親族などで、その同族会社から給与のほか、貸付金の利子、店舗工場などの賃貸料、機械・器具の使用料などの支払を受けている人

- (3) 二か所以上から給与の支払を受けている人で、年末調整をされなかった給与の収入金額と、給与所得や退職所得を

除く各種所得金額との合計額が二十万円を超える人

ただし、所得の少ない人などは、確定申告をしなくてもよい場合があります。

※ 給与所得以外の所得が二十万円以下で、確定申告をしなくてもよい人でも町県民税の申告は必要です。

確定申告をすれば税金が戻る人

- (1) 医療費が多い人
- (2) 災害や盗難にあった人。
- (3) 年の途中で退職し、その後再就職していない人。
- (4) 自分が住むための住宅を新築したり、新築住宅を買った人。

申告書に添付する書類

確定申告をするのに、添付を必要とする証明書などは次のようなものです。

- ①医療費控除を受けるときは医療費の領収書。
- ②生命保険料控除は、その払込証明書。
- ③損害保険料控除は、その払込証明書。
- ④住宅取得控除を受けるときは建築確認通知書の写し、家屋の登記簿謄本、請負契約書または

売買契約書、住民票の写し。
⑤住宅ローンによる控除額があるときは「住宅取得に係る融資額の償還金等証明書」。

確定申告は

あなたにもできます

昭和五十五年分から、「給与所得者の還付申告用」の確定申告書ができました。この確定申告書はサラリーマンが上記に掲げる事項など所得税の還付を求めるときに使用するもので、申告書に記載する事項を簡素化し、サラリーマン自身が容易に還付の申告書を作成できる様式になっています。自分で書いて早めに提出していただくようお願いいたします。なお、給与収入のほかに利子、配当、原稿料など他の収入による所得のある人は、この確定申告書は使用できません。

税務相談所の開設

とき 二月十六日、三月十六日
(日曜、土曜午後を除く)
ところ 中央公民館第三会議室
税理士による無料相談所
とき 三月二日、三月六日
ところ 幸田町商工会

おたくの家は大丈夫ですか

—既存コンクリートブロック塀等特別点検補強事業—

今年度2月から実施（荻谷小学校区から）

点検は、特に小学校区を単位とした主要通学路沿線の住宅などのブロック塀が対象で、安全点検の結果に基づいて改修・補強などをお願いし、ブロック塀の安全確保を図ってゆくものです。皆様のご協力をお願いします。

なお、調査対象になられた方々については、改めて調査協力のご依頼をいたしますので、よろしくお願ひします。

本年度調査対象学区

荻谷小学校区

点検日

二月二十三日（月）

※悪天候の場合は翌日に順延

詳しくは、土木課建築係へ

☎二一一一一（内線五〇）

昭和五十三年六月の宮城県沖地震および翌年六月の名古屋市千種区のコンクリートブロック塀の倒壊により、尊い人命が失われたことは皆さんご存知のことと思います。

幸田町ではこのような貴重な教訓に鑑み、県と協力して本年度からこれらの施設に対する安全度の点検を実施することとなりました。

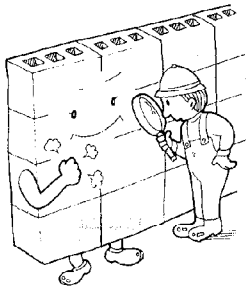

小動物の死体は

○料金
犬 七百五十円 猫 三百五十円
（印鑑持参のこと）

犬・猫などの小動物の死体は蒲郡斎場の専用炉で焼却します。ビニール袋に入れ、汚汁・臭気が外部に漏れない状態で持ちこんでください。なお、ダンボール、木箱、首輪等は持ち帰っていただきます。

○受付時間

午前八時半～午後三時

ひとくち医学

糖尿病こん睡

糖尿病はこわい病気といわれていますが、糖尿病が直接の原因となつて死亡するのは糖尿病こん睡だけです。

こん睡には、高血糖と低血糖の二種類があり、応急処置も違いますから、その知識を心得ておきたいものです。

（高血糖）糖尿病患者などで血液中の糖分が急に増えておこるこん睡です。

こんなときはすぐ服をゆめ、こん睡の体位（横向きに寝かせ、頭を後ろにそらせる）をとらせ呼吸をしやすいようにします。

意識が残っているようなら

なお、友引の日および時間外は受け付けてもらえませんのでご協力ください。



携帯している経口血糖降下剤をさがし飲ませるか、スープか塩入り紅茶を少しずつ飲ませるのもよい方法です。

（低血糖）インシュリンを多く注射しすぎたり、食事をきちんと取らなかつたり、運動のしすぎなどで血糖がぐっと少なくなつておこるこん睡です。

低血糖とわかつたらキャンデーや砂糖水を飲ませるとよいのですが、まちがって高血糖の患者にキャンデーを与えたら大変なことになります。どちらの場合も素人治療をするより、早く救急車を呼ぶのが安全です。

年金アラカルト⑤

◆国民年金の保険料

年金の給付に必要な費用は、みなさんからの保険料と積立金の利子および国庫負担によりまかなわれています。

◆保険料額

国民年金の保険料は、年齢には関係なく定額となっています。しかし、将来高い年金を受け

とりたい場合には付加保険料といつて少し高い保険料を納めることもできます。

・保険料 月額三千七百七十円

（四月から四千五百円）

・付加保険料 月額四百円

◆保険料の前納

国民年金の保険料は各期ごとに納付していただきますが、これを一年分まとめて納付することもできます。

この場合は、所定の計算方法により割引があります。

◆保険料の時効

保険料を納期限までに納めなかった場合は、納期限から二年を経過すると時効により納付できなくなります。

このような場合、将来の年金の受給権をみたせないこともありますから、保険料は必ず納期限までに納めてください。

新規入札参加者

資格審査申請の

お知らせ!

幸田町が発注する昭和五十六年度中の工事・製造の請負、物件の買入れ、その他契約に係る指名競争入札に参加する者の資格などの申請を次のとおり受け付けます。

受付期間

二月一日～二月二十八日

申請様式

建設省または愛知県に準ずる

提出方法

直接または郵送

提出場所

幸田町役場管財課

注意事項

① 経営事項審査申請書は必ず添付すること。

② 記載事項に記入漏れのないよう

にすること。

③ 支店・営業所等の場合は委任

状を添付すること。

④ 登記簿謄本、個人にあつては

営業を証する書面を添付する

こと。

⑤ 昭和五十五年より隔年制を

行っていますので、新規事業

者のみ受け付けます。詳しくは管財課へ。

主要事業執行状況

工事名	工事概要	請負額	請負者工期
(万円)			
(土地改良課)			
農業用施設災害復旧 菱池字縄手下	管渠工直径35cm、延長39m 張ブロック面積56㎡	1,060	豊坂建材 55.12.27～56.3.20
緊急農地等防災事業 六栗字大縄	延長460m 排水路工延長448.9m	1,900	和幸建設 55.12.27～56.2.28
(土木課)			
側溝新設工事 坂崎字礼砦他4	側溝工延長348.3m	550	三河建設 55.12.26～56.3.25
自転車歩行者道設置 工事 菱池字菅田	自転車歩行者道 延長340m、幅2.3m	870	吉良建設 55.12.26～56.3.25
中中下水路築造工事 深溝	延長50.2m 落差工 下水路工ブロック積工	870	石原組 55.12.26～56.3.20
福田橋整備工事 芦谷字福田	橋梁工延長9m、幅8.2m 舗装工面積72.1㎡	1,650	山本建設 55.12.26～56.3.25
側溝新設工事 上六栗字中切	延長76m 側溝工、暗渠工、集水枡	160	幸南建設 55.12.25～56.3.2
側溝新設工事 須美字毛深他3	延長358.6m 側溝工	430	豊坂建材 55.12.25～56.3.20

55年12月17日～56年1月13日の主な入札状況

各種募金

ありがとうございました

赤い羽根共同募金

2,271,810円

葵カメラ、松下電工幸田工場、役場職員を始め、一般町民の方々からの募金です。

この募金は民間社会福祉事業施設、市町村社会福祉協議会、民間保育所などに配分されます。歳末たすけあい募金

294,326円

岡崎市民信用組合、幸田ライオンズクラブ、幸田レオクラブ商工会、幸田中学校生徒の方々からの募金です。

この募金は、

町内身体障害者へ

粉石けん 八十二個

生活保護家庭へ

粉石けん 十五個

県下十一福祉施設の入所者二十四名の方へ

一施設 みかん六箱

入所者一人 金三千元

五十六年度運動推進費として

一万五千四百六十四円

以上のように使用させていただきました。皆様のたすけあいの精神に深く感謝いたします。

幸田町共同募金分会

幸田町から

自動販売機による

悪書を追放しましょう

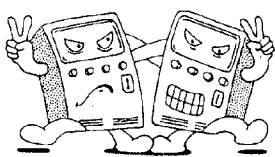

幸田町青少年問題協議会

事業概念図

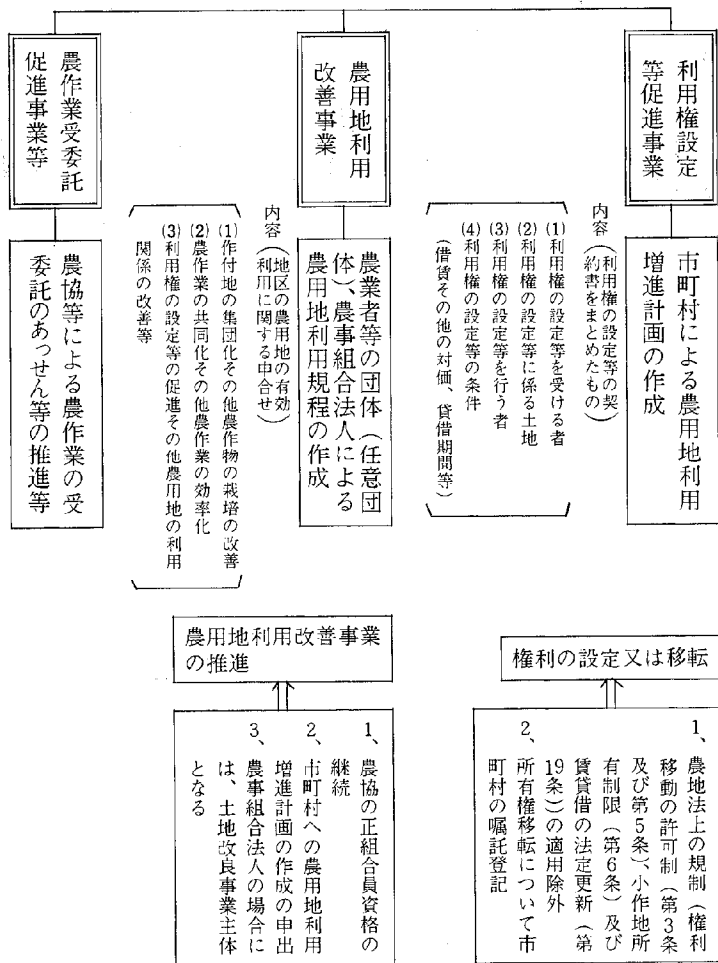

幸田町公共駐車場管理人募集

募集職種	幸田町公共駐車場管理業務
勤務場所	幸田町公共駐車場（国鉄幸田駅西側）
応募資格	幸田町内在住で、満65歳未満の健康な者
提出書類	1. 町が定める申込書（役場産業課備付） 2. 履歴書および身上書（市販のものでも可） 3. 写真（申込日以前6か月以内に撮影のもの） 4. 健康診断書（公立病院または保健所のもの）
申込期間	昭和56年2月12日～昭和56年3月6日 ※平日 午前9時～午後3時、土曜日 午前9時～正午（土曜日の午後、日・祝日は除く）
賃金	1時間当たり 550円以内
その他	採用決定者については、昭和56年3月中旬に研修会を予定
申込先 問い合わせ先	幸田町役場産業課商工観光係 TEL 05646-2-1111 内40 有線 6571

農用地利用増進事業 実施方針決まる

農用地の貸し借りに関しては 従前より幸田町農用地利用増進規定により進められていますが、今回、この規程を補完し、貸し借り等（利用権設定等）の範囲を拡大、内容を充実させた実施方針が定められました。この実施方針の内容は、三本の事業で構成されており左図の通りであります。詳しくは、役場産業課へお問い合わせください。

事業新旧比較表

実施地域	従来からの農用地利用増進事業	利用権設定促進事業
対象となる土地	農用地	農用地、混牧林地、農業用施設用地、農用地・農業用施設用地の開発用地
権利の種類	貸借権、使用貸借による権利	貸借権、使用貸借による権利、経営受委託に係る使用収益権、所有権
権利の受け手	耕作または養畜の事業を行う個人、農業生産法人	耕作または養畜の事業を行う個人、農業生産法人、受託農業経営事業を行う農協農地保有合理化法人、農業者年金基金、共同利用施設設置事業を行う農協、畜産公社等

農業共済 支払い

（水稲・梨）
 今年度水稲・梨共済金を支払いました。

水稲	戸数 四百三戸 金額 四百九万
梨	戸数 十四戸 金額 五十七万
合計	戸数 四百四十七戸 金額 五百五十六万

駅西駐車場

四月一日から有料化

定期利用者

一次申込受付

日常生活の中で「自動車」の果たす役割は非常に大きく、町としても駅西に無料駐車場を整備してきましたが、最近の利用状況は煩雑となり、秩序ある駐車場利用を保持するため、四月一日以降「一部有料化」の運びとなりました。

申込方法 所定の申込書により
（郵送も可）
料金は右下表のとおりです。

供用時間および使用料

駐車場区分	供用時間	使用料
定期駐車場	午前0時～午後12時まで (24時間)	定期利用の場合 1か月定期 2,000円 3か月定期 5,500円
		時間利用の場合 1日(6時間以上) 250円 半日(6時間未満) 150円
普通駐車場	午前9時～午後7時までは要入 ただし、午後8時から午前9時までは、自動車を禁ずる。	無料

町政モニター募集

町政モニターを次のとおり募集します。

募集期間 二月一日～二月二十八日

募集人員 三十名

モニターの仕事

- モニター会議に出席し、意見を発言する(年三回)
- 意見要望を随時所定の用紙で報告する
- 町のアンケートに回答する
- オピニオンリーダーとして地域での活動をする

応募資格

五十六年四月一日現在、幸田町在住一年以上で、二十歳以上の人(公務員、公職者、町政モニター経験者は除く)

任期 五十六年四月一日～五十七年三月三十一日

申込方法

ハガキに「モニター応募」住所、氏名、年齢、職業、電話番号を記入、電話でも可

申込・問い合わせ先 幸田町大字菱池字黒方十一 幸田町役場企画課

☎二二一一一一(内線四五)

有線二四五八

県政モニター募集

募集期間 二月一日～二月二十日

人員 四百名

資格 県内に居住する二十歳以上の方

(公務員、公職者、経験者は除く)

春休み親子で参加しましょう

走る県政教室

3月26日 幸田町役場発

皆さんに楽しみながら、県の施設に対する理解を深めていただくために、バスによる走る県政教室を開催します。どしどし参加してください。

とき 三月二十六日(木) 午前八時半～午後四時半

出発場所 幸田町役場前

募集人員 五十名(但し小学校三年以上の親と子)

見学施設・消防防災センター

・緑化センター

参加費 無料(但し弁当持参)

応募方法 ハガキに「岡崎・幸田発コース」と明記、住所、氏名、年齢、性別、職業、電話番号を記入

申込期間 三月十二日

任期 四月一日から一年間

申込方法 ハガキに住所、氏名、年齢、性別、職業、電話番号、応募の動機を記入

申込、問い合わせ先 幸田町役場発 幸田町 幸田町役場企画課

〒四四〇

名古屋市中区三の丸三二二二 愛知県庁 県民課

☎〇五二一九六一二二一一

岡崎県民サービスコーナー

二月の行事

- 6～9 こどもの国年賀状展
- 10～15 日本SL写真展
- 16～22 手足の自由な子供
- 23～28 八〇年代くらし展
- 各種相談コーナー
- 岡崎シビコ三番街三階
- ☎〇五六四二四二一八五八

第五回 凧あげ大会

結果

一月十五日、菱池で行われました。あいにくの微風ではありませんでしたが、小・中・大凧の部、合わせて二百八個の凧が集まり、あがり具合、凧の出来具合を競いました。

成績は次のおとりです。

(敬称略)

(小凧の部)

町長賞

最優秀賞 鈴木 登(横落)

優秀賞 宮崎健一(〃)

教育長賞

最優秀賞 小幡洋司(坂崎)

優秀賞 中根 淳(横落)

議長賞

最優秀賞 長谷浩之(桐山)

優秀賞 浅井勝己(岩堀)

凧の会会長賞

最優秀賞 長谷雅城(桐山)

東海テレビ賞

山本光二(大草)

(中凧の部)

町長賞

最優秀賞 幸田子ども会

優秀賞 幸田子ども会

教育長賞

最優秀賞 幸田区

優秀賞 天野万喜美(野場)

議長賞

最優秀賞 吉見富雄(鷺田)

優秀賞 逆川区

凧の会会長賞

最優秀賞 平岩洋一(須美)

東海愛知新聞社賞

近藤正樹(岩堀)

(大凧の部)

町長賞

最優秀賞 岩堀区

優秀賞 里 区

教育長賞

最優秀賞 野場中部

優秀賞 野場東部

議長賞

最優秀賞 野場東部

優秀賞 逆川区

凧の会会長賞

最優秀賞 須美区



2月の各小中学校行事

学校名	主な行事	月日
坂崎小学校	・マラソン大会・ごへいもちの会	2月7日
	・授業参観・家庭教育学級	14日
	・音楽集会	25日
	・新入学児童1日入学	26日
幸田小学校	・学芸会	2月1日
	・廃品回収	8日
	・マラソン大会	14日
	・家庭教育学級	16日
・新入学児童1日入学	18日	
中央小学校	・学芸会	2月1日
	・廃品回収	8日
	・マラソン大会	12日
	・コミュニティバレーボール大会	15日
・授業参観・家庭教育学級	16日	
・新入学児童1日入学	26日	
荻谷小学校	・学習発表会	2月1日
	・授業参観・家庭教育学級	14日
	・マラソン大会	17日
	・新入学児童1日入学	18日
・廃品回収	21日	
深溝小学校	・学区文化祭、学芸会、同窓会総会	2月1日
	・血液型検査(1年)	5日
	・避難訓練	16日
	・マラソン大会	21日
豊坂小学校	・学芸会	2月1日
	・家庭教育学級	6日
	・父親学級	8日
	・新入学児童1日入学	17日
幸田中学校	・1、2年実力テスト	2月15日
	・進学者保護者会	16日
	・3年実力テスト	19・28日
	・私立高校合格発表	28日

ちびっ子画伯登場(わしだ保育園)

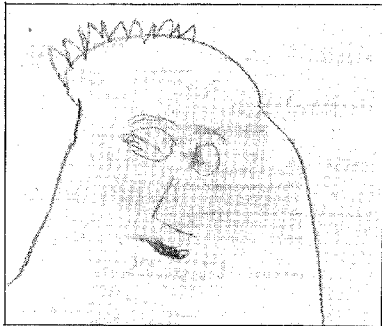

いとうなおこさん(三歳)

なおこちゃんのおかあさんの顔をかいたそうです。かみの毛の長いおかあさんです。

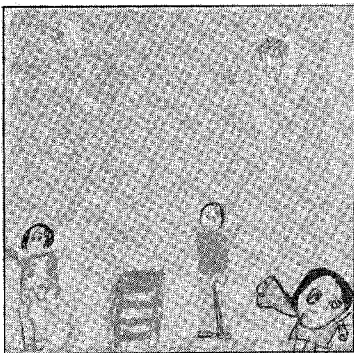

いしかわひろたかくん(六歳) ほんくえんでのたこあげ大会の絵だそうです。ひろたかくんのたこは、高くあがったのでしようね。

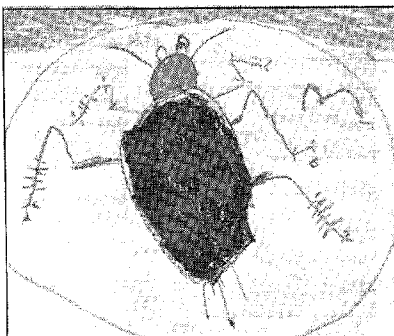

いしかわちえこさん(四歳)

つかまえたこおろぎをかいたそうです。いまにも、動きそうです。

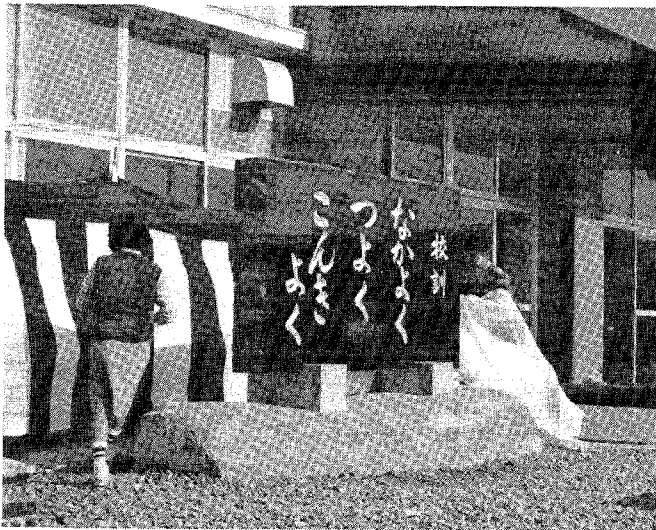

中央小学校校訓碑除幕式

(二月八日)

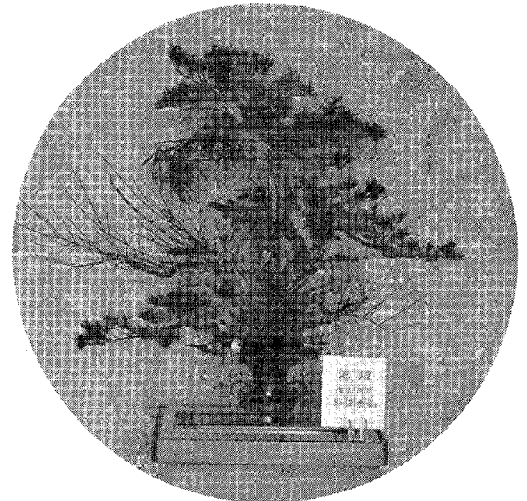

文化協会新年事始め式盛大に開催

1月1日、恒例の事始め会が、中央公民館で開催されました。式にふさわしく公民館の入口を美しい生花が飾ってありました。

投稿

現代詩 幸田町讃歌を紹介します
 朝の光幸田の美田を照し
 きらめく稲穂黄金の波を打つ
 牽は天を指して太古の唄を歌い
 川は歴史を映して郷土の今昔を語る
 美わしき町の緑の町
 ああわが幸田町
 ああわが幸田町
 朝の光が遠望峰から広田川と菱池の
 開拓田を照す風景です
 四年にちなんで大きな声で
 歌ってみてはいかがですか。

幸田文化協会

駅伝

マラソン大会

結果

一月十一日、横落造成地の出発点に約六百名が集まり開催されました。

成績は次のとおりです。

(敬称略)

- 小学生男子の部 (千五百員)
 - 優勝 三浦 昌和 (深小)
 - 準優勝 山田 正基 (荻小)
- 小学生女子の部 (千五百員)
 - 優勝 岩津 幸子 (坂小)
 - 準優勝 近藤あつ子 (豊小)
- 中学生男子の部 (三千員)
 - 優勝 岩津 耕司 (坂崎)
 - 準優勝 村越 光博 (海谷)
- 中学女子の部 (二千員)
 - 優勝 金沢 育美 (坂崎)
 - 準優勝 水野亜紀子 (大草)
- 一般男子の部 (三千員)
 - 優勝 成瀬 敏弘 (鷺田)
 - 準優勝 岡田 雅春 (幸田)
- 一般女子の部 (三千員)
 - 優勝 西浦 俊子 (海谷)
 - 準優勝 神田美津子 (荻)
- 駅伝の部
 - 優勝 幸田区
 - 準優勝 里区
 - 三位 岩堀区

琴沢ダム定礎式

一月二十三日、関係者約六十名の見守る中、工事の安全、琴沢ダムの永世不朽を願い行われました。



固定資産課税台帳の縦覧

税務課

例年のように地方税法第415条の規定に基づき、昭和56年度分固定資産課税台帳の縦覧をします。

期間 3月1日(日)～3月20日(金)

時間 午前8時半～午後5時

(土曜日の午後、日曜・祭日は除く)

場所 幸田町役場税務課

今月の納税

税務課

固定資産税 第4期分

都市計画税 第4期分

納期限 2月28日

不用犬引取

保健課

(毎月第1、第3木曜日)

2月19日 } 役場裏庭へ午前11時までに連れてきて
3月5日 } てください。

※なお、印鑑を持参し、所有権放棄届けを行ってください。

図面の見方講習会

職業訓練校

入社3～4年の現場作業従事者の方々を対象に、「図面の見方」の講習会を開催します。

とき 2月8・15日(日) 午前9時から

ところ 岡崎職業訓練校 ☎0564-51-0775

内容 投影のしかた、線の使い方など

申込期限 2月7日(土)まで 定員30名になり次第締め切り、詳しくは訓練校へ

愛知こどもの国行事

こどもの国

2月8日 竹馬で遊ぼう (自由広場)
午前11時～午後3時

15日 なわとび大会 (自由広場)
午前11時～午後1時

3月8日 万歩タイム競走 (受付：入口広場)
午前11時～午後3時

21日 オリエンテーリング大会
申込締切日 3月14日
午前10時～午後3時

※詳しくはこどもの国へ (☎056362-4151)

行事コーナー

歩け歩け運動

教育委員会

とき 2月22日(日) 午前9時～午後2時

ところ 深溝一円

対象 健康な方ならどなたでも歓迎します

出発・集合場所 深溝小学校々庭

内容 歴史と自然を訪ねながら歩く

持ち物 弁当と水筒を用意
※家族そろっての参加を希望します。

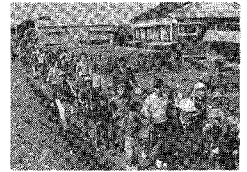

お

勤労者体育センター

教育委員会

オープン記念招待試合

とき 3月22日(日) 午後2時～

ところ 勤労者体育センター (豊坂小学校西)

招待チーム 実業団中部電力岡崎女子チーム

実業団日清紡美合女子チーム

内容 9人制バレーボール

※両チームは県内でも実業団のトップレベルの実力を備えています。ぜひ観覧ください。

知

ら

県民大学テレビ講座「親子」

教育委員会

幼稚園、保育園の年長組と小学校低学年のお子さんをお持ちのお父さん、お母さん方を対象に、豊かな人間性を育てる家庭教育のスクーリングが次により開催されますので多数の視聴をお願いします。

とき 2月13日(金) 午前10時

ところ 中央公民館

※詳しくは、教育委員会へ

せ

老人福祉センター行事

住民課

文化協会芸能訪問

2月12日(木) コーラス

24日(火) 民踊

27日(金) 万歳

健康相談 毎週火・木・金曜日

役場 2-1111 (代表)

土木課 内線35～37・50 有線2327
〔夜間2-1116〕 有線6581

消防署 内線51～53 有線3119
〔直通2-3821〕 有線6565

水道課 内線28・29 有線2450
〔夜間2-1117〕

ポンプ場2-1890 有線5880

議会事務局 内線46・48 有線2451
〔夜間2-1118〕 有線6601

教育委員会事務局 内線24・25 有線2021
〔夜間2-1114〕 有線2028

相談コーナー

行政相談

総務課

とき 2月18日(水) 午前9時～正午
 ところ 中央公民館 第5会議室
 相談員 横井一夫 自宅 ☎2-0364
 ※日頃お困りの事(役所仕事など)を遠慮なくお申出ください。

法律相談(無料)

住民課

とき 2月14日(土) 午前9時～正午
 ところ 中央公民館 第1会議室
 相談員 弁護士 村越 健
 (受付は午前11時まで、予約は住民課戸籍係まで、お申込みください。)

心配ごと相談

住民課

とき 毎週水曜日 午前9時～正午
 ところ 中央公民館 第5会議室
 相談員
 2月4日 日高恒夫 岩瀬斐子 永井まさ
 18日 小林喜久枝 兼原精一
 25日 久光スミ子 野沢和子 藤井祐慶
 ※相談日は電話による相談もできます。
 TEL 2-1111 (内線20)

身障者相談

住民課

とき 2月10日(火) 午前10時～午後3時
 ところ 中央公民館 第5会議室
 相談員 愛知県身体障害者相談員 有馬茂男

幸田町犯罪状況

12月	侵入盗	車輜関係盗	その他	計
件数	4	1	6	11

幸田町交通事故状況

12月	死亡	重傷	軽傷	小計	物損	合計
人数	0	0	17	17	—	17
件数	0	0	10	10	31	41

役場 2-1111 (代表)

総務課 内線14～16 有線2026
 [夜間2-1112]
 企画課 内線45 有線2458
 管財課 内線38
 税務課 内線20～22 有線2027
 有線6591

募集コーナー

国の進学ローン案内

金融公庫

高校・大学などに進学されるための資金を必要とする方を対象に融資いたします。
 融資額 1世帯 50万円以内
 金利 年 8.8%
 取扱い期間 4月30日まで
 取扱い窓口 国民金融公庫、銀行、信用金庫、信用組合、農協、漁協など
 ※詳しくは、国民金融公庫岡崎支店進学ローン係 ☎0564-24-1711

職業訓練生募集

職業訓練校

岡崎職業訓練校 (☎0564-51-0775)
 機械製図科 30名 1年(女性可)
 機械科 30名 〃
 電気工事科 20名 〃
 自動車整備科 30名 〃
 入校日 4月7日(定員になり次第締切)
 資格 30歳以下で高校卒業(見込)以上
 高浜職業訓練校 (☎0566-53-0031)
 第1建築科 30名 1年
 建築製図科 30名 〃(女性可)
 インテリアサービス科 30名 1年(女性可)
 入校日 4月7日(定員になり次第締切)
 資格 30歳以下で高校卒業(見込)以上

自衛官募集

総務課



詳しくは、総務課または、自衛隊岡崎出張所へ。
 ☎0564-21-7307

昭和55年度 住民行動テーマ

- 資源を大切に 省エネルギーに努めよう
- 健康のため 歩け歩け運動を推進しよう
- 皆んなで力を合わせ青少年の非行防止と健全育成に努めよう

お

知

ら

せ

当直医

診療時間(午前9~12時・午後2~6時)
2月1日分は広報こうた12月号に掲載。

Table of on-call doctors for February 8, 11, 15, 22, and 31. Columns include date, department, and doctor name with phone numbers.

母子健康センター行事

Table of Mother and Child Health Center activities with columns for date, day, event, time, and notes.

乳幼児検診・妊婦検診には母子手帳を、成人病検診には健康管理手帳を必ず持参ください。

人口動態

(昭和56年1月1日現在)

Table of population dynamics including total population, births, deaths, and migration.

戸籍異動

おめでとうございませう (36名) (順不同)
十二月一日~三十一日届出

List of names and dates for household registration changes, including birth, death, and transfer events.

なお、歯科は岡崎歯科医師会館(岡崎市六供町三本松 ☎0564-21-0501)で診療。
時間:午前9時~11時
保険証を持参してください。

おくりやみ申し上げます(16名) - List of names and ages for obituaries.

保留地予定地の

抽選処分をします

幸田深溝土地区画整理事業

2月22日(日)

抽選日 ・受付10.00~11.00まで

抽選会場

幸田町深溝老人憩いの家

■土地の概要

- イ. 用途地域 準工業地域
- ロ. 建ぺい率60% 容積率200%
- ハ. 水道管宅地取出し済
- ニ. 両側側溝布設済 56年度舗装予定

1. 抽選日時 2月22日(日)午前10時~12時
2. 抽選会場 幸田町深溝老人憩いの家
3. 処分方法 公開抽選による
4. 保証金等 午前10時00分より受付、抽選保証金一筆につき10万円一人一筆の申込みとする。
5. 結果発表 抽選完了後ただちに行なう。
6. その他 (1)抽選参加希望者は現地案内立看板をご覧ください。
(2)抽選当日は印鑑をご持参ください。
(3)当選をしなかった方の保証金はお返しします。
(4)当選日より5日以内に契約締結、代金の納入期限は契約日より30日以内です。
(5)換地処分による登記完了まで当選土地の他人への譲渡及び、抵当権を設定することはできません。

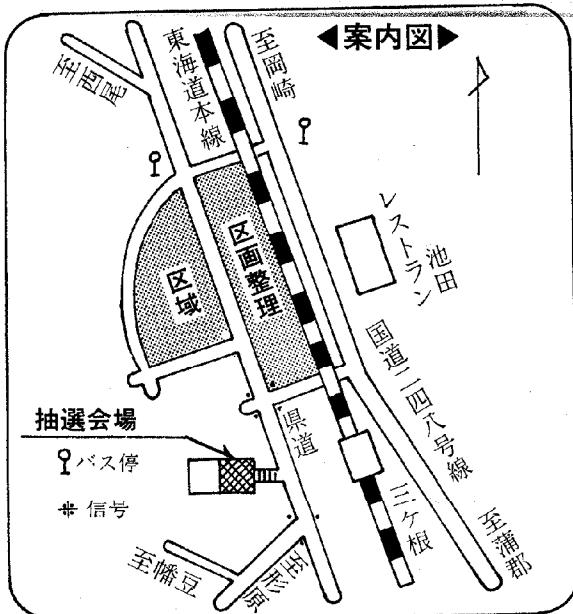

■価格表

- | | | |
|---|--------------------|-------------|
| ① | 171.49㎡
51.87坪 | 9,595,950円 |
| ② | 171.49㎡
51.87坪 | 9,336,600円 |
| ③ | 197.43㎡
59.72坪 | 10,749,600円 |
| ④ | 152.30㎡
46.07坪 | 8,799,370円 |
| ⑤ | 356.21㎡
107.75坪 | 15,085,000円 |
| ⑥ | 232.98㎡
70.47坪 | 11,979,900円 |

東海銀行保留地ローン利用により資金貸入れ可能

保留地予定地位置図

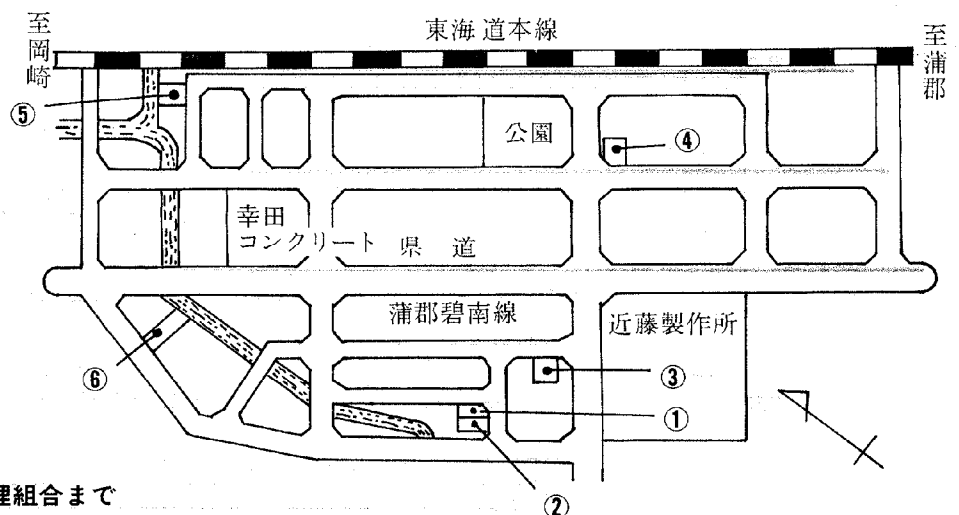

くわしくは幸田町役場内 区画整理組合まで
TEL 05646-2-1111 内線 37



寒さに敏感な 血圧

この時期は、脳卒中や心臓病など、血圧と関係の深い病気で倒れる方が多くなります。

血圧とは
心臓が収縮して血液を送り出すとき血管が大きく拡張されて圧力が高くなります。この時の圧力を最大血圧といい、心臓が拡張して血管がもとの太さに戻った時の圧力を最小血圧といいます。

血圧はいろいろの原因や誘因で高くなります。また、寒さ、冷たさを感じる

と上がります。一般に、夏より冬の方が血圧が高いのはこのためです。いずれの場合も、外敵（ストレス）に対して身構えたり、体温を逃がさないために血管が収縮し、結果的に血圧が上がる訳です。

冷めたい血圧は上がる
血圧の高い人は冷たさを感じたり、寒さに身体をさらさないよう注意することが大切です。

冬、戸外に出る時は、手袋、マフラー、帽子などでできるだけ肌が出さない暖かい服装にするようにしましょう。また、お酒を飲んだ時は、自分では暖かく感じているので、とくに気をつけたいものです。

夜のトイレは要注意
冬の夜中にトイレに起きて、脳卒中の発作をおこすというのは、一つには暖かいふとんの中から急に寒い所へ出たためと考えられます。

ふとんから出るとき、一枚はおるとか、暖かいスリッパを用意しておくというのも良い方法

昭和56年2月1日
愛知県岡崎保健所
☎(0564) 22-2501

するような方法も考えた方が安心です。

ぬるいお風呂は血圧を下げる
血圧の高い人は、ぬるめ（冬は四十一度位）のお風呂の方が血圧のために良く、あまり長湯をせず、せいぜい五分から十分位を限度にしてください。また、脱衣所や洗い場が寒いとお風呂に入る前後に血圧が上がり危険です。



老人ボケを考える

おとしよりの心の健康

今年寒さが厳しいようです。この寒さをうまくコントロール特に血圧の高い方、お年よりはして健康に過ごしてください。

～

年ごとに、平均寿命はのびて

「高齢化社会」をめぐる問題も

だんだん深刻になっていきます。そこで、あらためて、老人の心の健康について考えてみたいと思います。

～**（身体上の変化）**～

年齢とともに脳細胞の変化があらわれ、「脳動脈硬化」などがおきてきます。このため、少しいことで怒ったり、もの忘れがひどくなったり、また疑い深くなるといった現象があらわれます。

～**（社会生活上の変化）**～

長い間、家族の中心として、ひたすら働き続けていたのが、定年退職を転機に、社会的な役わり、地位から離れると同時に家庭でも若い世代に実権が移って行きます。そんな状況の中で毎日、目的もほりあひもなく、ボンヤリと過ごしてしまいがち

ですが、これは心の健康を保つ上で決してよいことではありません。

～**（ボケを防ぐには）**～

○いつも頭を使うこと
本を読む、新聞を読むこと。
日記を書く、手紙をしたためること、メモをとること。
いろいろな人と話すこと。

これらは、自分の頭を使う、いわば「脳の体操」といえます。読み、書き、語ることに親しんでいる人はボケから縁遠くなるといえるでしょう。

○感動を忘れないこと

一本の草花を見て、美しさ、その生命の力強さを感じる人、ちよつとした人の好意に感謝する人、こんな人もボケません。

○生きがいを求め続けること
「もうこれでもいい」とはりを失った時はボケの入口です。毎日の生活に自分の生きがいをみいだしていることもボケを防ぎます。

～**（老人を囲む人々は）**～

～**家族のかかわり方**～

○おとしよりも家族の一員
「自分のことはかまってくれ

ない」と老人に疎外感を持たせることはボケを進行させてしまいます。常に家族の一員としてかわっていくことが大切です。○生きがいを理解すること

「危いからやめなさい」などと、その人が楽しみでやろうとしていることをとりあげてしまうことはマイナスです。趣味や仕事などその人にもあった生きがいを見つけて尊重してあげることです。

○老人は人生の大先輩
人生の大先輩として、老人の声に耳を傾け、尊重しながら見守っていくことが、何よりもボケを防ぐ力になります。

保健所では老人の問題を含めて「心の健康」の問題について相談を受けています。あなたの身近で困っている人があったら気軽にご利用ください。

精神衛生相談

●毎週金曜日（第五を除く）

午後一時～三時

●精神科専門医、精神衛生相談員が相談にあたります。

※あらかじめ電話で予約をしてください。

料金は無料で、秘密は固く守られます。

帰って来た シラミ

シラミは、戦後DDTなどによりほとんど姿を消したと考えられていましたが、最近になって東京、横浜、名古屋、大阪など各地でシラミ騒ぎがあり、ふたたびその発生が問題となりました。

この原因としては、昭和四十六年にDDTやBHCなどの殺虫剤がその残留性の問題から使用が禁止されて以来、それらに代わる薬剤がない現状と、近年国際交流がさかんになり、東南アジア方面への旅行者が激増したため、海外より持ち帰ることが多くなったなどが考えられます。このように、シラミは遠い昔のものではなく、すぐ身近なものになりつつあります。人と係わるシラミにはヒトジラミとケジラミがあります。ヒトジラミにはコロモジラミとアタマジラミの二種があります。

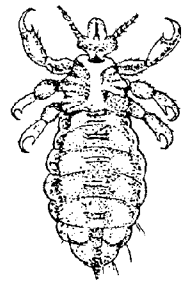

コロモジラミ

体長 2 ~ 4 mm

コロモジラミは、主に衣類に寄生し吸血する体長二〜四ミリの白っぽい虫です。ただし吸血した直後は血の色がすけて見えるため赤黒い色をしています。このシラミは、冬や春先にはびこる傾向があります。

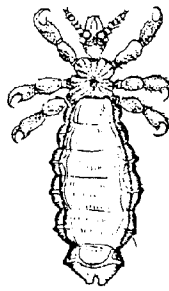

体長 2 ~ 4 mm

アタマジラミは、頭髮に寄生し吸血する体長二〜四ミリのシラミです。形はコロモジラミとあまり違いはありませんが、コロモジラミより黒っぽく、やや細長いのが特徴です。

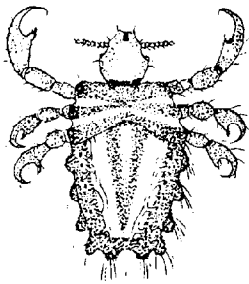

体長 0.8 ~ 1.2mm

マジラミとは別の仲間で、体長〇・八〜一・二ミリで蟹を思わせる形をしています。もっぱら陰毛に寄生し吸血するしつこいシラミです。

等の寝具は日光消毒し十分に乾燥させること。

シラミによる被害

コロモジラミでもアタマジラミでもケジラミでも、吸血したあとしばらくすると激しいかゆみを生じ、一週間ほどはなおりません。またそのあとを掻くためにウミをもつことが多く、ケジラミの場合は特有は青斑を残します。

ケジラミ

ケジラミは、東南アジアなどの旅行者が持ち帰るといったケースが多いようで、その感染が一夜のアバンチュールによるといふような、いわば性的な要因が強いものです。ある例では夫から妻へ、そして妻から子どもへと感染し、本来の寄生部位とは違う子どもの頭髮やマユゲなどに寄生していたといったこともあります。

駆除対策

現在人体に使用できる駆除薬はありません。ここでは、最近問題となっているアタマジラミとケジラミについての駆除方法について簡単に述べます。

アタマジラミ

(1) 二週間くらい毎日洗髪すること。

(2) 目の細かいくしやブラシでよく髪をすくこと。

(3) 枕カバー、シーツ、タオル下着などを毎日取り替えて熱湯処理し、洗たくすること。

(4) タオルの共用はやめること。

(5) 屋内の清掃、押し入れ等に殺虫剤を噴霧し、フトン、枕

予防法としては、その原因から考えて言うまでもなく品行方正を心がけることが第一ですがもし感染してしまった時は、毛を全部剃り落とし、皮膚に密着しているケジラミを一匹ずつピンセットで丁寧につまみ出すことがよいとされています。また適切な医療機関を利用する必要があります。

シラミについて概略的なことを述べてみましたが、ご質問などありましたら、愛知県岡崎保健所環境衛生課までご連絡ください。

