

こらた '80 11

発行・幸田町役場 愛知県額田郡幸田町大字菱池字黒方11番地
編集・企画課 ☎ 2-1111 (有)2458 印刷・ヨシノ印刷所

人口動態

(昭和55年10月1日現在)

総人口	25,884人
内 男	12,828人
内 女	13,056人
世帯数	6,763人
出生	40人 { 男女 20人
死亡	17人 { 男女 9人
転入	38人 { 男女 22人
転出	80人 { 男女 40人
(9月中の移動)	



勝負あつた!

鷺田子ども相撲

町内各区では、九月から十一月の間、稲刈りの忙しい間をぬってお祭りが行われています。

地区によっては、手筒花火やおみこしなどが催されていますが、鷺田では、子ども相撲が行なわれました。長い伝統があるということで、雨にもかかわらず、元気に子どもたちは取り組んでいました。

主な内容

- 2~3 P 水道事業決算
緑のマスタープラン
- 4~5 P 都市計画変更
基準地価格決定
- 6~7 P 保育所入所案内会
- 8~9 P 農業者年金制度
- 10~11 P カメラレポート
- 12~14 P お知らせ

昭和54年度 水道事業決算

昭和五十五年第三回定例議会（九月二十二日〜九月三十日）において、昭和五十四年四月一日から昭和五十五年三月三十一日までの一か年間の水道事業会計決算認定の審議がなされ原案通り認定されました。

(1) 会計決算の概要

収益的収入および支出（損益勘定）	
収入	243,998,333円
支出	237,928,901円
収支差引	6,069,432円
資本的収入および支出（資本勘定）	
収入	52,787,000円
支出	165,041,858円
収支差引	112,254,858円（不足）

（不足額は内部留保資金で補てん）

(2) 事業の概要

本町の水道事業も給水開始以来十年を経過し、ほぼ百歳の普及率に達するに至り、町全域の配水管布設を始め、水野配水池および給水関係施設の整備などの建設事業を推進してまいりました。

今後は予測される東海地震および諸災害に備えると共に、石油事情による経済変動に伴う厳しい経営課題に対応し、水道事業経営の健全化と安定給水に努力したいと存じますので町

収益的収入および支出

単位：千円

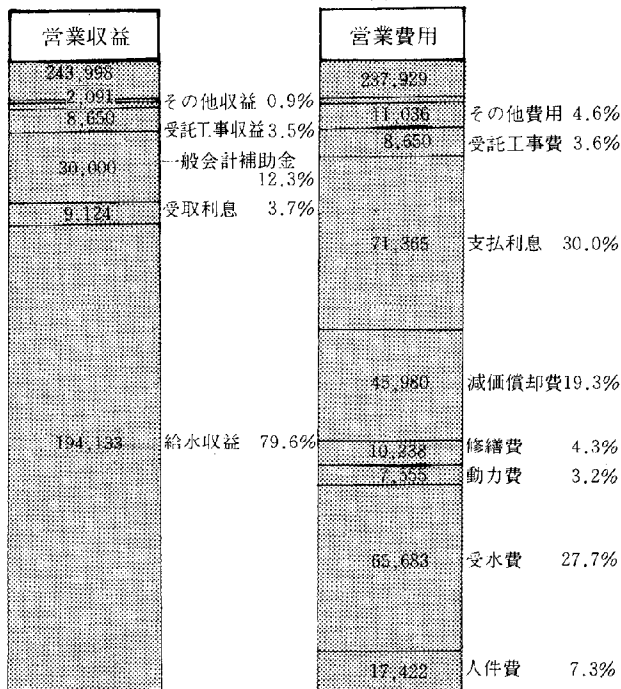

民のみなさんの理解あるご協力をお願いします。

主な事業および業務

- 一、PCタンク（五千トン）建設
- 二、水野ポンプ場着水弁（三百トン）および滅菌施設建設
- 三、災害非常時対応の緊急連絡管布設（岡崎市と接続）
- 四、災害用濾水機設置
- 五、メーター器取替業務（五十四年より四か年継続）
- 六、出納・収納取扱金融機関の指定に伴う水道料金口座振替制度の導入

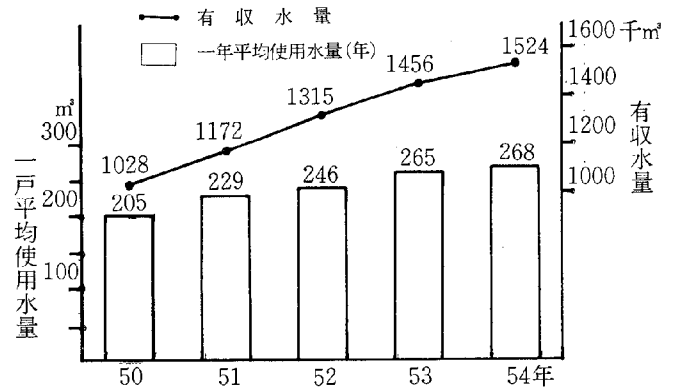

水道料金のお知らせ

一、水道料金はメーターを隔月ごと（二か月分）に検針をし翌月末日に徴収させていただきます。

二、水道使用者が水道料金納付にあたっては、指定金融機関にて、口座振替制度を行っておりますのでご利用ください。水道料金の口座振替納付を希望される方は最寄りの金融機関に届出印鑑を持参して、申込みをしてください。

三、口座振替を希望されない方はその都度金融機関または町水道課まで納付期限内に料金を直接納付していただきます。

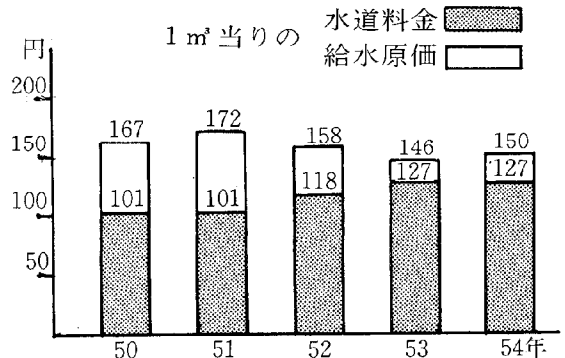

幸田町緑のマスタープラン策定



75年目標

公園緑地の目標は42か所——742ha

10月7日には発表会を開催

●現況調査

自然社会条件など17項目の調査

●調査結果の解析、評価

人口推計、自然生体系、レクリエーション需用、防災など20項目の解析評価

●緑地の配置計画

計画の基本方針

- 環境保全系統……自然、風土、景観等、人間の身近に存在することによって生活に潤いを与えるような緑地の配置を行なう。
- レクリエーション系統……多様化するレクリエーション需用に応え、日常圏、週末圏的なレクリエーション活動に対処し得るような緑地の配置を行なう。
- 防災系統……災害の防止あるいは災害時の避難路、都市公害の緩和等に対処し得るような緑地の配置を行なう。

●施設緑地の整備目標と計画量

		整備目標水準		現況(昭和53年)			目標目次(昭和75年)		
		面積(ha)	1人あたり面積(m ² /人)	箇所数	面積(ha)	1人あたり面積(m ² /人)	箇所数	面積(ha)	1人あたり面積(m ² /人)
住区基幹公園	児童公園	2.26	1.0	1	0.8	0.35	17	4.22	1.86
	近隣公園	4.52	2.0	3	11.2	4.95	5	9.90	4.37
	地区公園	2.26	1.0	—	—	—	1	5.40	2.39
都幹市公園	総合公園	3.90	1.0	—	—	—	—	—	—
	運動公園	5.85	1.5	—	—	—	1	15.90	4.08
緑地等	緑地	—	—	—	—	—	5	116.70	29.92
	緑道	—	—	—	—	—	5	18.60	4.77
	計	78.00	20.0	4	12.0	3.08	34	170.72	43.77

注1. 総合公園は、岡崎市南公園に依存する。(岡崎都市計画区域内)

注2. 緑道は、避難路の骨格、生活環境機能、レクリエーション機能等を総合した基本的な路線とした。

「緑のマスタープラン」が

策定された過程

このため本町では、昭和五十三・五十四年度において現状の調査と評価解析を基本に、昭和七十五年を目標とした「緑のマスタープラン」を策定し、去る

このため本町では、昭和五十三・五十四年度において現状の調査と評価解析を基本に、昭和七十五年を目標とした「緑のマスタープラン」を策定し、去る

このため本町では、昭和五十三・五十四年度において現状の調査と評価解析を基本に、昭和七十五年を目標とした「緑のマスタープラン」を策定し、去る

このため本町では、昭和五十三・五十四年度において現状の調査と評価解析を基本に、昭和七十五年を目標とした「緑のマスタープラン」を策定し、去る

このため本町では、昭和五十三・五十四年度において現状の調査と評価解析を基本に、昭和七十五年を目標とした「緑のマスタープラン」を策定し、去る

このため本町では、昭和五十三・五十四年度において現状の調査と評価解析を基本に、昭和七十五年を目標とした「緑のマスタープラン」を策定し、去る

このため本町では、昭和五十三・五十四年度において現状の調査と評価解析を基本に、昭和七十五年を目標とした「緑のマスタープラン」を策定し、去る

「ローマは一日にしてならず」のことわざにもあるように、このプランは長期にわたるものであり、あせらず、情勢に適合した手段と事業量をもって、町民一丸で実現を目指そうではありませんか。なお、プランの詳細を希望される方は役場土木課までおこしください。

●地域制緑地の計画量

	現況(昭和53年)		目標年次(昭和75年)		備考
	箇所数	面積(ha)	箇所数	面積(ha)	
緑地保全地区	—	—	9	43.2	
風致地区	—	—	8	200.1	
条例等によるもの	—	—	1	333.7	三河国定公園
	—	—	1	—	
合計	—	—	18	577.0	一部公園と重複

安全で快適な町づくりのために

都市計画(都市下水道)

変更案従覧を行います

市街地の雨水排除の役割を果たす都市下水道は、昭和四十七年に都市計画として決定され、以後国県の補助事業として遂次改修整備をすすめておりますが、

市街地の雨水排除の役割を果たす都市下水道は、昭和四十七年に都市計画として決定され、以後国県の補助事業として遂次改修整備をすすめておりますが、

次のとおり計画の一部変更に伴い、案の従覧を行います。

従覧期間 十一月十二日から二十八日まで

名称	変更項目	変更内容	
		変更前	変更後
田多美川幹線	ルート一部変更 (三ッ石橋上流部)	延長 1210 変更部 延長 250 民地敷内	延長 1230 変更部 延長 270 民地敷内 道水路敷内
前田川第1幹線	断面一部変更 (秋葉神社上流部)	幅 深さ ▽ 3.76×2.10 2.50 変更部 延長 550 道水路敷内	幅 深さ □ 1.80×2.40 1.80×1.80 1.70×1.70 変更部 延長 550 道水路敷内
前田川第2幹線	断面全部変更	幅 深さ ▽ 3.76×1.60 2.50 変更部 深さ 610 道水路敷内	幅 深さ □ 2.00×1.50 1.50×1.50 変更部 延長 610 道水路敷内
中中川幹線	ルート一部変更 断面一部変更 (東海道本線中川開渠上流部)	幅 深さ ▽ 3.76×2.10 2.50 変更部 延長 380 民地敷内	幅 深さ □ 1.80×1.80 変更部 延長 380 民地敷内

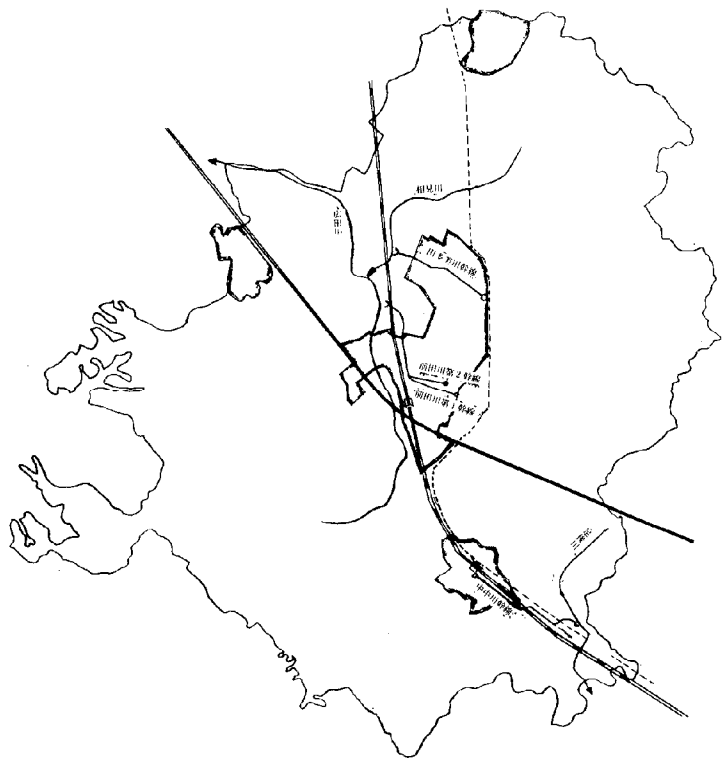

時 間 役場執務時間中
場 所 役場土木課
変更理由 情勢に適合した有効な土地利用計画を図るため
意見書 縦覧期間中に町長あて提出できます。
概要については、上の表と右図のとおりです。

台風十九号 災害報告

十月十四日、東海地方を通過した台風十九号は、幸田町に百三十七ミリ(時間最大雨量四十ミリ)の降雨をもたらしました。
幸に、人身災害や大きな崖崩れなどはありませんでしたが、

役場執務時間の変更

期 間 昭和55年11月1日～
昭和56年1月31日
執務時間 (月～金曜日)
午前8時半～午後5時
(土曜日)
従来どおり

低地では、床下浸水や農用地の浸水があり、排水および湛水防除関係の整備が急がれます。
なお被害状況は次のとおりです。
家屋(床下浸水) 十三戸
道路(国県道、町道、林道等) 三十二か所
河川・水路 十四か所
農作物 十か所
被害総額 五千九百万円
(十月十七日現在)
なお、幸田町災害対策本部は、十月十四日午後一時半設置され、同午後八時五分解散いたしました。

地価調査 基準地価格決定

愛知県では、国土利用計画法に基づき毎年一回（七月一日）地価調査を実施しています。

この調査は、設定した基準地（町内九か所）について、不動産鑑定士などに鑑定評価を求めこれを審査、調整のうえ県が正常価格として発表するもので、本年も十月一日に県公報などに

より公表されました。

基準地価格を土地取引指標に

県の地価調査は、地価公示法に基づき国が行う地価公示に準じた方法で実施されています。従って、土地を取引される場合には、売り手にも買い手にも偏らない「正常価格」としての

町内の基準地価格

(1㎡当り、単位円)

愛知県	宅地	菱池字荒子52番	40,200
	〃	横落字向野86番1	22,300
	〃	芦谷字鍛冶山25番11	20,500
	〃	菱池字山ノ郷41番2	23,900
	〃	深溝字市場36番	30,400
	〃	横落字長根77番1ほか2筆	36,500
	〃	荻字東中15番	13,800
	〃	上六栗字金ヶ崎120番1	17,300
	山林	深溝字小駿杉3番	(10アール当り) 1,590,000
国(国土庁)	宅地	芦谷字後シロ26番3	26,200
	〃	横落字竹ノ花118番	36,000
	〃	菱池字岩堀38番	19,400
	〃	深溝字内池田2番2	17,400
	〃	芦谷字幸田27番	65,600
	〃	大草字山添28番1	31,000
	〃	坂崎字形添26番1	13,000
	〃	野場字上市場35番1	15,900
	山林	坂崎字次見11番1	8,000

県地価調査の基準地価格を取引きの指標として活用してください。

また、地価公示法の規定により、土地取引を行う者は、国が行う公示価格を指標として取引を行うよう努めなければならぬとされています。

土地取引には届出を

土地を取引する場合には、国土利用計画法の施行により、地価の値上がり防止し、正しく望ましい土地利用を図るため、一定規模（市街化区域では二平方メートル、市街化調整区域では五平方メートル、都市計画区域以外の区域では一万平方メートル）以上の土地について土地売買などの契約を締結しようとする場合には、売る人も買う人も町長を経由して知事に届け出ることとされています。この場合の取引価格については、地価公示価格とともに、この基準地価格をもとにして審査されることになっています。

詳細は役場企画課へ

基準地の調査結果は表のとおりですが、詳細については役場企画課（☎二二一一一一・有線二四五八）まで。なお、閲覧もできます。

主要事業執行状況

担当課	事業内容	場所	工事額 千円
土地改良課(県事業)	ため池等整備事業	万五郎池	11,000
土地改良課(農林水産省事業)	矢作川総合農業水利事業	南部幹線(桐山、大草)	531,000
土地改良課(県事業)	湛水防除事業	ワシダ排水機場4件	181,000
土地改良区	地域農政特別対策整備事業	逆川地区	55,100
土地改良区	農村総合モデル事業	須美第2地区	31,100
土地改良課	農村総合モデル事業	集排および防災安全施設など町内3か所	8,100
産業課	勤労者体育センター	野場字鶏嶋	98,500

町内では、道路工事や下水道工事を始め、生活環境の改善のための事業を各地区で行っています。

主な事業については右の表のとおりです。

農業水利の充実を図るための水利事業は、今年度中には桐山まで通水可能となります。また、大雨時の農地の湛水被害を防ぐため排水機場の設置事業や、合計が九・七ヶ所に及ぶ地域農政特

別対策事業と農村総合モデル事業のほ場整備などがあります。また、来年三月完成を目的に建設が進められています。勤労者体育センターは、町内で働く人の体力向上、親睦の場として大いに役立つことになるでしょう。

なお、建設工事に当たっては、地域住民の方々にご迷惑をおかけする事もあると思っておりますが、ご理解ご協力をお願いします。

昭和56年度

保育所入所の案内



昭和五十六年度の入所説明会
および受付を次により行います
ので入所を希望される方は出席
してください。

○入所対象児童
昭和五十年四月二日以降の出
生で母親が、働かなくてはなら
ないなどの理由で、家庭では保
育が受けられなく、同居の親族
で保育する者がいない児童が対
象となります。

○入所要件
一、家庭外労働

母親が昼間家庭外で労働に従事している場合

二、家庭内労働
母親が昼間家庭内で児童となれて日常の家事以外の労働をしている場合

三、母親のいない家庭
母親が死亡、行方不明などの理由でいない場合

四、母親の出産
母親が出産の前後、病気または心身に障害のある場合

五、病人の看護
家庭に長期にわたる疾病または、心身に障害のある者があり母親が常時その看護に従事している場合

説明会および受付期日
別表により実施しますので希望される保育所に出席してください。なお該保育所に出席できない場合は、他保育所に出席してください。

説明会および受付日程

会場	説明会	受付(面談)	時間等
坂崎保育園	11月25日(火)午前	12月8日(月)午前	○説明会 午前10時～
大草保育園	11月25日(火)午後	12月8日(月)午後	午後2時～
わしだ保育園	11月26日(水)午前	12月9日(火)午前	○受付 午前9時30分～
菱池保育園	11月26日(水)午後	12月9日(火)午後	午後1時30分～
幸田保育園	11月27日(木)午前	12月10日(水)午前	○会場 各保育園遊戯室
豊坂保育園	11月27日(木)午後	12月10日(水)午後	
上六栗保育園	11月28日(金)午前	12月11日(木)午前	
深溝保育園	11月28日(金)午後	12月11日(木)午後	
里保育園	11月29日(土)午前	12月12日(金)午前	

その他
一、説明会および受付には、在園児についても対象者は必ず出席してください。
二、入所決定は、後日本人あて通知します。
三、保育所の定員、保育に欠ける程度などにより入所できない場合もありますのでご承知ください。

※入所についてのお問い合わせ

東名岡崎インターに隣接し、緑につつまれた県立愛知病院では、昭和五十四年九月、肺ガン、子宮ガン、頭頸(けい)部ガンなどの放射線治療が出来る施設を整備し、三河地区の医療に積極的に取り組んでいます。

従来の呼吸器科、内科、外科を合わせ、増加すると考えられる肺ガンを中心とした、地域の呼吸器疾患センターとしての一

県立愛知 病院だより

昭和五十六年一月十五日開催
されます成人式は、社会教育委員会を始め関係機関と検討しました結果、服装は儀式にふさわしい簡素なものでご出席をお願いします。

なお対象者は、昭和三十五年四月二日から昭和三十六年四月一日までに生れた幸田町在住の方々です。

成人式の服装は
儀式にふさわしい
簡素なもので

は住民課児童福祉係へ
電話 二一・一一一

町民大運動会

と き 11月2日(日)
午前8時半より
と ころ 中央運動場
※皆さんの積極的な参加をお待しています。

層飛躍するための努力を重ねて
います。

岡崎県民サー ビスコーナー

11月の行事

1～7日 森林公園パネル展
8～12日 まゆで作った人形展
13～19日 子供の国写生作品展
20～31日 松くい虫防除PR展
その他相談コーナー

県政・住宅・交通事故・法律
高齢者・婦人悩み事・年金
岡崎シビコ3番街 三階
☎〇五六四―二四―一八五八

[7]

あなたです！
火事を出すのも
防ぐのも

秋の火災予防運動

11月26日～12月2日

標語

「あなたです！火事を出すのも防ぐのも」

目的
これから火災多発期を迎えるにあたり住民一人ひとりの防火意識の向上を図り、火災発生防

止と火災による人命および財産の損失を防止することが目的です。

重点目標

(1) 焼死防止対策の徹底

昨年の火災による死者は、戦後最高の二千七十二人となり、火災種別ごとでは、このうちの千四百五十四人（全体の七十％）が建物火災によるものとなっています。

また、依然として老幼年者および身体不自由者などの身体的弱者の焼死が多く、このことが火災による死者の増加に拍車をかける要因となっています。このことから、身体不自由者家庭の実態は握をはじめとする焼死防止対策の徹底を図り、悲惨な焼死事故を防止します。

(2) 防火管理体制の整備推進

防火管理者制度については昭和三十五年の制度導入以来、強力に指導してきたところでありますが、防火管理者の選任率、

消防計画の作成率とも低率です。また、防火対象物ごとの避難訓練の実施状況も非常に低い状態です。

このため、更に防火管理体制の整備推進を図り、防火管理体制の不備による火災を防止します。

(3) 少年消防クラブの育成強化

火災予防に関する知識および

技能を少年のころから培い、家庭や学校、ひいては地域の火災予防に貢献させ、少年を通じて防火思想の高揚を図るとともに

団体行動を通じて防火マナーを身に付けた社会人を育成するなどの目的を更に推進するため、学校の協力を得て少年消防クラブの育成強化を図るものです。

みんなでなくそう

狩猟事故

狩猟解禁11月15日

野山の紅葉も一段と色づき、秋が深まるにつれて、狩猟シーズンが近づきます。毎年この時期になると、一部の心ないハンターによる狩猟事故が新聞紙上をにぎわしています。ハンター自身が十分注意するのは、当然ですが、みんなでハンターを監視し、今シーズンこそは違反や悲しい事故が起きないようにしましょう。

銃とタマの管理を厳重にハンターは特に次のことを守ってください。

- 銃とタマは別々に保管する。
- 保管庫のカギは自分で管理する。
- 自宅を留守がちにする人は銃



- 狩猟の行き帰りに寄道しを業者に保管委託する。
- タマは狩猟に出かける直前に必要最小限を購入する。

なお、銃砲刀剣類所持等取締法の一部が改正され、所持許可の基準がこれまでより厳しくなり（本年六月二十一日から）、新たに保管の基準が改められました。（同十一月二十一日から）取締の改正についてお知りになりたい方は最寄りの警察署へ

一口医学 正しい メガネの選び方

大き過ぎるメガネフレームは避けましょう。メガネは、薬と同じように「医療用具」です。選んだメガネが眼に合っていない場合、健康を害し、病気を引き起す原因にもなります。メガネは眼前十二ミリの所に掛けられることを前提に、瞳孔間距離や、光軸、傾斜角などが総て計算されて作られます。近年、「ファッショ性」が強調されすぎ、大き過ぎるフレームが増えて来ましたが、一般に大きなメガネ程、重量が増し、光軸が合わなくなったり、度数によっては、レンズの周辺部より生ずる収差やプリズム作用の影響を受け、物が歪んで見えたり、不必要な眼の動きを強要され、目を疲れさせ、ひいては身体の交調を来すこととなります。

メガネは光学的条件を満足した上で、快適にフィットインクされていなければなりません。メガネは、使えばなしの薬と同じです。疲れないメガネ選びの第一条件、大き過ぎるフレームは避けることです。（眼はデリケートです……）

老後の安定のために

農業者年金加入を

おすすめします

現在町内で、農業者年金を受けている方が五十名ほどいます。この方たちは、五十九歳まで農業者年金に加入し、その後、後継者や他の農家に経営移譲を行い、農業経営を引退したことに

よって年金を受け、老後の安定した日々を過ごされています。次の資格を有するあなたも、是非加入してみてはいかがでしょうか。

農業者年金加入の資格

- (1) 国民年金の加入者
- (2) 満四十二歳以下の入
- (3) 農地が三十アール以上ある農家の経営者または後継者

保険料

月額 三千九百七十円

(三十五歳未満の後継者加入は三割引)

年金額 (二十年間保険料を納付した場合)

- 六十〜六十四歳 年七十五万三千二百円
- 六十五歳以上 年八十七万六千五百円

※年金額は、物価の上昇により

スライドされ引き上げられます。

申込先

幸田町農業協同組合 管理課

問い合わせは産業課へ



離農給付金

制度が延長

(65年度まで)

離農給付金制度とは、高齢者や被用者年金に加入しているため、農業者年金に加入できない人が、農業を離農した場合に一時金を支給する制度です。離農給

付額は、一律六十二万円です。従来この制度は、昭和四十五年

年から十年間に限られていましたが、今年から、新に十年間延期され、昭和六十五年まで実施されることになりました。詳しくは、

農業委員会(役場産業課内)

☎ 二一〇一一(有)二三二八

幸田町農業協同組合 管理課

☎ 二一二二(有)六五二二

造林される方は 伐採の30日 前に届出を

翌春に造林を計画されこの冬期に伐採される方は、事前に届出が必要です。

届出をされませんと造林補助金を交付することができませんので、必ず手続を済ませてから伐採してください。

なお、造林予定地が保安林で皆伐される場合は、十二月中旬に許可申請の手続が必要です。

(参考) ごく普通の場合の造林補助金交付見込額

林補助金交付見込額

拡大造林(天然林跡地造林)

十アール当り二万五千円

再造林(人工林跡地)

十アール当り八千七百五十円

愛知労働基準局

最低賃金改正

本年十月十六日から、愛知県最低賃金が左の表のとおり改正されました。この最低賃金は、県内のすべての産業の労働者に適用されます。従ってこの金額未満で労働者を、使用することはできませんので、ご注意ください。

1日	2,913円
1時間	364円13銭
この最低賃金には、精皆勤手当・通勤手当・家族手当は算入されません。	

最低賃金別	最低賃金額	
	日額	時間額
食料品製造業	2,980円	372円50銭
機械・金属製品製造業	3,141円	392円63銭
自動車整備業	3,121円	390円13銭
卸売業	3,132円	391円50銭
小売業(飲食店を除く)	2,960円	370円00銭

詳細については、愛知労働基準局 (☎ (052) 951-8561) または最寄りの労働基準監督署にお尋ね下さい。

農業共済掛金の無事戻し金

無事戻し金

水稲・蚕繭・梨・温州みかん

水稲 千四百四十五円

約三百五十五万円

蚕繭 一戸 約九百円

梨 三十五戸 約九万八千円
温州みかん 十一戸 約二万四千元

五十二年から五十四年の農家負担掛金を基礎に計算された無事戻し金を、十二月中旬ごろ農協の口座を通して振込みます。

税務だより

年末調整 青色決算

の準備は

サラリーマンの給与についての所得税は、毎月の給料やボーナスの支給のときに源泉徴収されることになっています。

しかし、毎月源泉徴収された所得税の合計額と、一年間の給与と総額に基づいて計算した所得税とは一致しないのが普通です。これは、①年の途中で扶養親族の数がある場合、②生命保険料や損害保険料は、



月々の給与に対する税額計算のとき控除されていないこと ③ 毎月適用される税額表は、各月の給料が異動しないものとして作成されていることなどのためです。

このため、その年最後の給与が支払われるときに、その精算が必要となります。この精算の手続を「年末調整」と呼んでいます。

年末調整は、サラリーマンにとって確定申告に代る大切な手段であり、大部分のサラリーマンは、この年末調整によってその年の納税が完了することになります。

従って、扶養親族などに異動があったときや国民健康保険や国民年金などの社会保険料、生命保険料、損害保険料などの支払いがある場合には、年末調整のときまでに忘れずに勤務先に申告してください。なお、サラリーマンでも給与

の年収額が一千万円を超える人などは、年末調整ができないことになっていきますから、確定申告をして税金の精算をすることが必要です。

年末調整説明会

とき 十一月二十七日(木)
午後二時～午後四時
ところ 中央公民館 中ホール
講師 岡崎税務署 職員

青色決算説明会

対象者 源泉徴収義務者 (法人)
とき 十二月十一日(木)
午後二時～午後四時
講師 中神税理士
対象者 青色申告者または、白色申告者一般

働く人の生活を守る

雇用保険に加入しましょう

十月十一日から十月十日まで雇用保険加入促進強調月間です。事業所で働く方へ働くみなさんが自分の都合とか、会社の都合などで解雇された場合、皆さんの家庭の生活は大きな不安に見舞われることとなります。

入れる場合には、中高年齢者雇用開発給付金が支給されます。●身障者の方を雇った場合は身障者雇用奨励金が支給されます。

このようにときに備えて雇用保険に加入し、生活の安定を図りましょう。

●建設業主が労働者のための宿舍を、新增改築する場合または労働者の健康診断を行った場合には助成金が支給されます。

事業主の方へ雇用保険に加入されると、事業主には……

●このほかに、各種の給付金があります。どしどし利用しましょう。

●新たに中高年齢者(四十五歳以上から六十五歳未満)を雇い

職業安定所、または県労働部雇用保険課(☎〇五二一九六一)へ

年金アラカルト ②

◆国民年金のあらまし
国民年金は、厚生年金、共済組合などの年金制度に加入していない人、つまり農業や自営業の方を対象とした制度で保険料を納付していただき将来年金の支給を受けるといふ拠出制の年金と、全額国庫負担で年金を支給する福祉年金の二つに大別できます。

◆福祉年金とは
福祉年金は、国民年金が発足した当時すでに高齢であったり障害、母子世帯の状態であった人の為に設けられた制度です。したがって、明治四十四年四月二日以降に生まれた方は何らかの年金制度に加入しない限り受給を受けることはできません。

◆福祉年金の種類と受給資格

種類	給付の条件
老齢福祉年金	①明治44年4月1日以前に生まれた人、②大正5年4月1日以前に生まれ、国民年金に4年1月～7年1月以上加入した人が、70歳(障害者は65歳)以上になったとき。
障害福祉年金	①20歳前または昭和36年4月1日以前の傷病で障害者になったとき ②加入中の傷病で障害者になり保険料の滞納がないとき
母子福祉年金 準母子福祉年金	夫の死亡時、保険料の滞納がない妻などが、18歳未満(障害児は20歳未満)の子を養育しているとき

10月の各小学校行事

学校名	主な行事	月日
坂崎小学校	●PTA作業	11月2日
	●PTA役員会	11月5日
	●理科教育研究発表会	11月12日
	●PTA親子活動、ハイキング	11月23日
幸田小学校	●家庭教育学級	11月15日
	●廃品回収	11月16日
	●親子学級(子どもソフト新人戦)	11月23日
	●遊足	11月26日
中央小学校	●新規採用教員研修会	11月10日
	●家庭教育学級(授業参観日)	11月15日
	●三教研統計教育秋季研究会	11月19日
	●父親学級	11月30日
萩谷小学校	●校外学習	11月5日
	●図書館コンクール審査	11月8日
	●家庭教育学級(授業参観日、廃品回収)	11月15日
	●斜学児検診	11月26日
深溝小学校	●父親学級	11月9日
	●PTAグループ活動	11月15日
	●研究発表会(作文)	11月18日
	●家庭教育学級	11月中旬
豊坂小学校	●PTAバレーボール大会	11月30日
	●避難訓練	11月8日
	●不用品展示即売会	11月15日
	●学校保険委員会	11月18日
幸田中学校	●校内球技大会	11月29日
	●要請訪問(特活)	11月5日
	●(英語)	11月7日
	●県ソフトボール新人戦(安城)	11月9日
	●校内文化祭	11月13~15日
	●西三バスケットボール大会	11月23日

坂崎小 長嶺筆柿団地で学習会

十月十一日、長嶺の安藤光雄さん(教育委員)の筆柿畑を坂崎小学校生徒約四十名が訪れ、郷土の特産物「筆柿」についての学習会を行いました。

筆柿の流通機構や筆柿の見分け方などについて、説明や質問が交わされました。学習会が終わったら筆柿きの試食、「おいしい、うまい」と喜んでいました。



ボーイスカウト募集

五十六年度ボーイスカウト隊員を左記により募集いたしますので希望者は申込みください。募集隊員

- ボーイ隊 (来年少小学六年生から中学二年生まで)
- カブ隊 (来年少小学三年生から四年生まで)

- 申込先
- 幸田一団(坂崎幸田中央学区)
- 加藤雅敏(☎二一〇八三二)
- 幸田二団(豊坂、深溝学区)
- 石井 満(☎二一六八七七)
- 幸田三団(萩谷学区)
- 本多繁人(☎二一七四一)
- または町教育委員会まで
- 期日 十一月三十日まで

自動車をお持ちの方へ
自動車流通
実態調査実施

全国一斉(十一月十二日調査)に自動車の利用状況を調べることになりました。

皆さまが、日頃の生活の中で自動車をどのように使われているのかを調査し、将来の交通対策などに役立てるのが、目的です。皆さんのご協力をお願いします。



第35回 県民体育大会
西三河地区
大会の結果

本町では六種目について参加しましたが、入賞した種目は次のとおりです。

ソフトボール
男子 三位 芦谷エンゼルス
女子 優勝 幸田とぼね

バレーボール
男子 二位 排球会
卓球
男子 三位 幸卓会

熱戦のすえ
松下電工
優勝

九月二十八日、幸田町企業集



ぼくら交通少年団 ▲

9月28日、深溝小学校、坂崎小学校の運動会で交通少年団の行進と交通安全を訴えるピラの配布を行いました。町内には、坂崎小と深溝小合わせて約250名の団員がおり、交通安全運動を展開しております。皆さんも、交通安全にご協力をください。

団連絡協議会親善ソフトボール大会が開催されました。当日は十三チームが参加し、熱戦が繰りひろげられ、スポーツの愛好と相互の親睦を深めるという目的が達せられました。成績は次のとおりです。

優勝 松下電工(株)
準優勝 三河舗装(株)
三位 ソニー幸田(株)
東海陸運



宣言塔幸田駅前設置

カメラ レポート

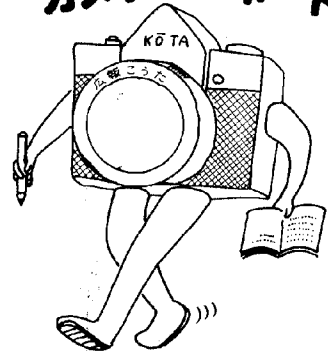

▼シートベルト着用点検

9月25日、県内一斉に行われました。幸田町では朝と夕方の2回実施しました。着用率は58%でした。



▶婦人テニス教室

現在、中央運動場でテニス教室が開催されています。



神楽 20年ぶり復活

十月十日(日) 驚田の祭礼が行われました。祭礼のメインは、神楽に合わせて踊る子供の舞です。今まではテープで流す音でしたが、今年から本物の神楽が復活し、地元の人々も張り切っていました。

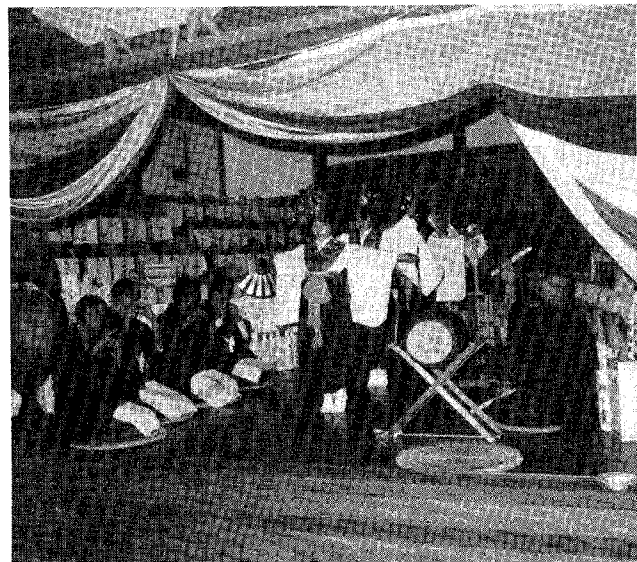

▼体力テスト

10月10日体育の日に行われました。皆さん、スポーツをして、体力の向上を図りましょう。



3種混合予防接種

保健課

対象者 53年2月1日～53年9月30日出生者

月日曜	実施会場	受付時間
12月1日(月)	母子健康センター	午後2:00～3:00
3日(水)	〃	午後1:30～2:30

- 必ず母子手帳と問診票を持参ください。
- 問診票には署名捺印をお忘れなく!

犬の登録と注射

保健課

次の日程で行いますので必ず受けてください。
 料金 2,800円(春に登録済の方は1,300円)
 受ける犬 生後3か月以上

月日	会場名	時間
11月4日(火)	坂崎公民館	1:15～1:45
	農協大草支所	2:00～2:30
	鷺田公民館	2:45～3:15
7日(金)	芦谷公民館	1:15～1:45
	里児童館	2:00～2:15
	市場老人憩の家	2:30～3:00
10日(月)	上六栗老人憩の家	1:15～1:45
	野場老人憩の家	2:00～2:30
	幸田町役場裏庭	2:45～3:30

不用犬引取

保健課

(毎月第1、第3木曜日)

11月6日 } 役場裏庭へ午前11時までにつれてきて
 20日 } てください。
 12月4日 }

あいちの山村展

愛知県町村会

とき 11月14日(金)～11月19日(水)
 ところ 名古屋三越栄本店 7階(入場無料)
 催物 ・山村の特産物、民芸品、工芸品作成
 の実演と販売
 ・湯茶のサービス
 ・パネル展など

行事コーナー

凧作り・リーダ講習会

教育委員会

とき 11月23日(日) 午後1時から
 ところ 中央公民館
 子供凧…中会議室 大人凧…中ホール
 講師 浜松市 伊藤誠一氏
 参加者 各チーム3～4名程度
 当日準備する物
 (1)受講者チームで準備する物
 ナイフ、はさみ、竹のこぎり、かんな、ペンチ、画具、ハケ
 申込先 学区ライフサークル指導員または、教育委員会

紙飛行機大会

教育委員会

とき 11月9日(日) 午後1時半から
 ※雨天の場合 11月24日(月)
 ところ 深溝小学校校庭
 競技方法 紙飛行機の滞空時間による審査
 参加規格 子供、大人共翼の長さ49.9cm以下
 申込み先 学区ライフサークル指導員または、教育委員会
 ※当日も受付しますので多数参加ください。

老人福祉センター行事

住民課

文化協会芸能訪問 11月14日 民謡
 18日 民踊
 20日 民謡
 25日 民踊
 老人検診 11月21日 長嶺・久保田・高力
 健康相談 毎週火・木・金曜日

岡崎職業訓練校

職業訓練校

1日開放

とき 11月21日(金) 午前10時～午後3時
 内容 技能相談
 各種物作りなど
 ※皆さまの来校をお待ちしています。振ってご参加ください。
 岡崎職業訓練校(岡崎市美合町)
 ☎0564-51-0775

役場 2-1111 (代表)

土木課 内線35～37・50 有線2327
 [夜間2-1116] 有線6581
 消防署 内線51～53 有線3119
 [直通2-3821] 有線6565
 水道課 内線28・29 有線2458
 [夜間2-1117]
 ポンプ場2-1890 有線5880

議会事務局 内線46・48 有線2451
 [夜間2-1118] 有線6601
 教育委員会
 事務局 内線24・25 有線2021
 [夜間2-1114] 有線2028

相談コーナー

行政相談

総務課

と き 11月19日(水) 午前9時～正午
 ところ 中央公民館 第5会議室
 相談員 横井一夫
 ※日頃お困りの事(役所仕事など)を遠慮なくお申出ください。

法律相談(無料)

住民課

と き 11月8日(土) 午前9時～正午
 ところ 中央公民館 第1会議室
 相談員 弁護士 村越 健
 (受付は午前11時まで、予約は住民課戸籍係まで、お申込みください。)

心配ごと相談

住民課

と き 毎週水曜日 午前9時～正午
 ところ 中央公民館 第5会議室
 相談員
 11月5日 清水繁雄 近藤 満 永井まさ
 12日 大須賀武一 平野フミエ
 19日 黒柳百合子 植村よね 藤井祐慶
 26日 斉藤松太郎 鈴木未子
 ※相談日は電話による相談もできます。
 ☎ 2-1111 (内線20)

身障者相談

住民課

と き 11月11日(火) 午前10時～午後3時
 ところ 中央公民館 第5会議室
 相談員 愛知県身体障害者相談員 有馬茂男

幸田町犯罪状況

9月	侵入盗	車輜関係盗	その他	計
件数	5	7	4	16

幸田町交通事故概況

9月	死亡	重傷	軽傷	小計	物損	合計
人数	0	0	12	12	—	12
件数	0	0	9	9	20	29

役場 2-1111 (代表)

総務課 内線14～16 有線2026
 [夜間2-1112]
 企画課 内線45 有線2458
 管財課 内線38
 税務課 内線20～22 有線2027
 有線6591

募集・講習会コーナー

スキーツアー参加者募集

教育委員会

ウインタースポーツ『スキー』をあなたと一緒にと、参加者を募集しております。
 と き 来年2月14～16日(土～月)
 ところ 菅平スキー場(長野県)
 参加定員 40名(定員になり次第締切)
 申込期限 (一期)昭和55年12月26日
 宿泊 民宿「みつる山荘」
 参加費 17,000円「申込金7,000円」
 申込み・問合せ 教育委員会

自衛官募集

総務課

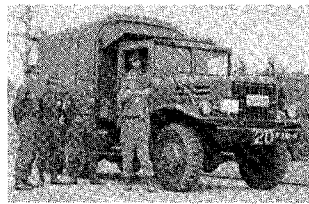

詳しくは、総務課または、自衛隊岡崎出張所へ。
 ☎0564-21-7307

愛知こどもの国

こどもの国

キャンプカウンセラー募集

来年の夏休みの期間中に、愛知こどもの国でキャンプ指導できる方を募集します。
 応募資格 ・大学、短大、高校に在学中の人
 ・当協会主催のカウンセラー研修に参加できる方(月2回程度)
 申込み 応募用紙をはがきまたは電話で請求
 締め切り 来年4月10日必着
 連絡先 愛知こどもの国協会利用課
 〒444-07 幡豆郡東幡豆字南越田3
 ☎056362-4151

一日教室受講者募集

西三消費生活センター

○11月11日 「ガンの予防はあなたの手で」
 午前10時～正午
 西三河消費生活センター(岡崎明大寺町)
 ○11月27日 「洗剤と家庭排水」
 午後1時半～午後3時半
 一色町勤労青少年ホーム(一色町伊那跨)
 ※受講料 無料 申込は前日まで
 申込先 愛知県西三河消費生活センター
 ☎0564-53-0999

お

知

ら

せ

当直医

診療時間 (午前9~12時、午後2~6時)
11月2日・3日は10月号に掲載

Table of on-call doctors by date and specialty. Columns include date, specialty, hospital name, and doctor name with phone number.

なお、歯科は岡崎歯科医師会館(岡崎市六供町三本松)で診療。時間:午前9時~11時30分
診療時間内に受けてください。
保険証を持参してください。

母子健康センター行事

Table of health center events. Columns include date, day, event name, time, and notes.

乳幼児検診、妊婦検診には必ず母子手帳を持参ください。

Table of birth and death records. Columns include names of parents and children, and dates.

戸籍異動

幸田町から
悪書を追放
しましよう!
幸田町青少年問題協議会

Table of names and ages, likely related to the youth council mentioned in the text.